

fiskeRIBEtragtninger

Medlemsblad for Ribe Sportsfiskerforening

Læs i dette nr.

Velkommen til sæson 2007
Mindeord
Generalforsamling 10/2 2007
Referat fra generalforsamling
Læg mærke til vedtægtsændring
Arbejdsdag på K2
Præmieresamling på K2
Afsløring på Poulsens Plads
Nyt påbud
Et resultat af
kommunesammenlægningen
Færdsel til og fra fiskevandet
Fiskekonkurrencen
Sct. Hansaften
Pokalkonkurrencen
Indlæg til fiskeRIBEtragtninger
Vinterens formidable succes
Lystfiskeriets dag 20/5 2007
Fangstrapport 2006
Fredningstider og mindstemål
Juniorprogram for 2007
Juniorfluebindere i DM finalen
Navngivning af "steder" v. Flads å.
Fangstrapper generelt



Hjemmesideadresse
www.ribesportsfisker.dk

24. årgang nr. 2 ultimo
marts 2007

Hvem er hvem i Ribe Sportsfiskerforening

	e-mail	tf.
Formand Børge Riis, Rylevængt 4, 6760 Ribe	briisribe@stofanet.dk	75410759
Næstformand Dan Zoega Nielsen, Nyvej 13, 6660 Lintrup	zoega@post.tele.dk	74850716
Kasserer Holger Sørensen, Bøgealle 33, 6760 Ribe -	holgergs@stofanet.dk	75421730
Bestyrelsesmedlemmer Henrik Axelsen, Fasanvej 20, 6760 Ribe	hca@post5.tele.dk	75423729
Per Rudbeck, Møllesv. 26 A, Moltrup, 6100 Haderslev		24678455
Mads Ørnbjerg, Granly 33, ØV, 6760 Ribe	mads.oernbjerg@skolekom.dk	20737841
Herluf (Luffe) H. Jensen, Skyttevej 106, 6760 Ribe	lufferibe@stofanet.dk	75421358
Suppleanter		
Carsten Kruse Jensen, Højrup landevej 55, 6580 Vamdrup		40204167
carsten.kruse@mail.dk		
Henning V. Jensen, Kløingvej 18, 6240 Løgumkloster		74834618
Carsten Andersen, Frifeldt 3, 6280 Højer		74782234

Udvalg i Ribe Sportsfiskerforening (henvendelse til formændene - understreget)

Vandpleje	<u>Mads Ørnbjerg</u>
El-fiske og udsætning	<u>Dan Zoega</u>
Bladudvalget	<u>Holger Sørensen, Børge Riis</u>
PR / hjemmeside	<u>Dan Zoega</u>
Kontraktudvalget	<u>Børge Riis</u>
Arbejde ved åen	<u>Henrik Axelsen</u>
Udlejning K2	<u>Dan Zoega</u>
Pokaler	<u>Luffe</u>
Tabte/fundne ting	<u>Henrik Axelsen</u>
Juniorafdeling	<u>Carsten Kruse Jensen</u>
Indvejning af fisk	<u>Børge Riis, MØ, HA, PR</u>
Tømme affald på pladser	<u>Henning V. Jensen</u>

Kontrollører ved åen:

(Henvendelse til opsynskordinator John Schmidt tf. 75422038)

John Schmidt,	Granly 46,	6760 Ribe
Bent Nissen,	Sp. Møllevej 139,	6705 Esbjerg Ø
Knud Erik Jensen,	Tornskadevænget 5,	6760 Ribe
Finn Kruse Jensen,	Rosengade 60,	6600 Vejle
Niels Black,	Hostrup Hovedgade 96,	6100 Haderslev

fiskeRIBETragtninger:

Eftertryk tilladt ved angivelse af kilde

Redaktion: **Holger Sørensen** og bladudvalget

Tegninger: **Andreas Nielsen**. Trykning **Esbjerg Kommune**

Hjemmeside www.ribesportsfisker.dk

Deadline for næste **fiskeRIBETragtninger** er 1. juni 2007

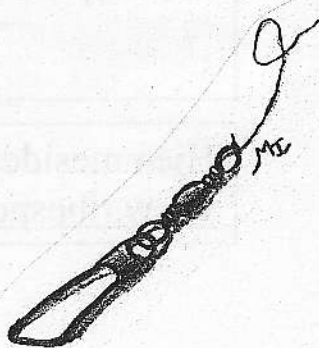

Velkommen til sæsonen 2007

Atter engang er det mig en stor glæde at kunne byde jer alle velkommen til en ny sæson i Ribe Sportsfiskerforening. Velkomsten skal gælde såvel gamle som nye medlemmer, alle vore lodsejere samt andre, som foreningen er i kontakt med.

En ny sæson er altid spændende at tage hul på. Nu har de fleste af os haft stængerne lagt på hylden i 5 måneder, så nu er det tiden, hvor støvet skal af. I 5 måneder har vi reelt ikke været ude ved åerne, bl.a. på grund af den ekstrem høje vandstand og derfor synes jeg, det er ekstra spændende endeligt at kunne komme derud. Hvad har ændret sig? For, med de vandmængder og vandstande vi har set i de seneste 5 måneder, er der ingen tvivl om, at strømmen har gnavet mange steder og måske ligefrem ødelagt brinker o. lign. Måske er å-slynger skåret igennem? Der er garanteret flyttet en mængde sand. Det er det, der bliver spændende at se. Samtidig er jeg overbevist om, at de store vandføringer har fjernet meget af den grøde, som havde hobet sig op i den seneste varme sommer. Er der allerede fisk på pladserne? Det kunne der godt være, for meget vand er lig med tidlige fisk. Det er bare om at komme i gang.

Mange spændende ting venter os, lige fra sæsonstarten og hele sæsonen igennem.

I skrivende stund kender jeg ikke resultatet af sæsonen 2006, men jeg har de største forhåbninger til den netop forestående sæson.

Resultaterne, af de mange ting der foretages, vil begynde at slå igennem, og det vil kunne mærkes på fangsterne.

Derfor vil jeg også ønske jer alle masser af KNÆK & BRÆK i sæsonen 2007.

Formanden

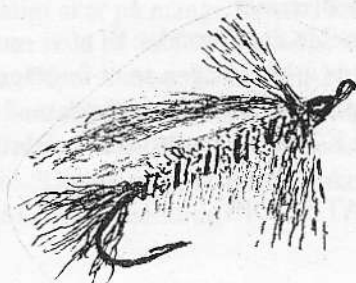

Mindeord

Den 18. februar 2007 fik vi den sørgelige meddelelse, at Svend Bertelsen "Guldsmeden", København var afgået ved døden. Vi i bestyrelsen nåede ikke at kende Svend så forfærdeligt mange år, men vi kendte ham som en inkarneret fluefisker for hvem lune, humor og hyggeligt samvær samt seriøst fiskeri var nøgleordene. Mange år fiskede han både i Skjern og Gels å, og mange store fisk har måttet lade livet for hans fluer. Svend brændte for fiskeriet ved Gels å, og når han og de gamle fiskekammerater var på Kaltoftvej 2, var der altid garanti for en hyggelig sludder. Svend vil blive savnet, ikke mindst blandt de gamle fiskekammerater hvor en stor plads nu står tom.

Vi vil i fremtiden tit tænke på Svend, som vi kendte ham fra åen og K2. Æret være Svends minde.

Bestyrelsen og gamle fiskekammerater

Arbejdsdag på K2 lørdag den 24. marts 2007

Så skal vi igen bruge nogle hænder. Der er mange ting, der skal være færdige til sæsonstarten. Borde - og bænkesæt skal males og transporteres ud på pladserne sammen med skilte, skabe m.v.

Flere ting skal laves på K2. Der skal laves overgange osv.

Det springende punkt er indtil videre, hvordan det ser ud ude ved vandene. Vi har ikke kunnet komme derud og besigtige på grund af vand. Der er ganske givet meget, der er ødelagt efter vinterens høje vandstande. Men det må vi jo tage, som det kommer. Imidlertid har vi tilstrækkeligt med arbejde til at beskæftige adskillige medlemmer.

Skynd dig derfor at tilmelde dig. Grunden til at vi ønsker tilmelding er den, at så kan vi bedre planlægge arbejdsdagen samt foretage indkøb til forplejning.

RSF står for forplejningen denne dag, der starter med rundstykker kl. 8.30. Kl. 12.30 er der middag på K2 og dagen forventes afsluttet med kaffe kl. ca. 15 - 15.30.

VI GLÆDER OS TIL AT SE DIG.

Bestyrelsen

Referat af Generalforsamling i Ribe Mark Forsamlingshus 10/2 – 07

Dagsorden efter lovene

1. Fremlæggelse og vedtagelse af forretningsorden.
2. Valg af dirigent.
3. Formandens beretning(herunder junior - afd. beretning)
4. Kassererens beretning.
5. Indkomne forslag.
6. Valg af bestyrelsesmedlemmer og suppleanter.
På valg er:
Bestyrelsesmedlem Poul Køhler(modtager ikke genvalg).
Bestyrelsesmedlem Henrik Axelsen(modtager genvalg).
 - 1.suppleant Carsten Kruse Jensen (modtager genvalg)
 - 2.suppleant Herluf Edvard Holm Jensen. (modtager genvalg)
anbefales valgt til bestyrelsen.
 - 3.suppleant Henning V. Jensen (modtager genvalg) anbefales til ny
2.suppleant.
 - 4.Valg af ny 3.suppleant.
7. Eventuelt. Herunder uddeling af pokaler og amerikansk lotteri.

Ad.1: Velkomst ved Børge Riis. Forretningsorden fremlægges og vedtages.

Ad.2: Bestyrelsen anbefaler advokat Klaus Busk til dirigent og denne vælges enstemmigt.

Ad.3: Fremlagt af Børge Riis. (se Fiskeribetragtninger januar 2007)

Kommentar fra salen: "Hvorfor skal vi vænne os til prisstigninger? 10 kr. betyder ikke så meget, men hvor stort et overskud skal vi have?"

BR: "Det er godt at arbejde med et overskud . Det giver ro i bestyrelsesarbejdet og ved prisstigninger kan vi tage " brodden " af disse. Endeligt ved vi ikke, hvad der fremtidigt sker på mange fronter. RSF har en stærk økonomi, vi budgetterer med et overskud på 35.000 kr. ved et dårligt år.

Kommentar fra salen: "Kan vi miste Kaltoftvej 2? Er man på forkant?"

BR: "Vi skal forny kontrakten på Kaltoftvej 2 ultimo 2008 og forventer, at vi kan forlænge denne., men vi kan ikke lave 10 års kontrakter."

Kommentar fra salen: "Det er godt, at have et økonomisk overskud. Hvornår kommer omløbet ved Gelsbro dambrug?"

BR: "EU – Kommissionen har gjort indsigelser, hvor 11 miljøløve skal omskrives. VVM – redegørelse skal foretages af Ny Esbjerg Kommune. Så vi ved ikke hvornår det kommer, men vi forventer, at der sker et eller andet i 2007. Vi ved at turbinerne ved Stampemølleåen fjernes og der etableres en stor faunapassage. Aftalerne er på plads parterne imellem"

Kommentar fra salen: "Bestyrelsen skal påvirke DSF vedr. Gelsbro Dambrug."

BR: "De, der råbte højt for 25 år siden, har ikke råbt forgæves, og både RSF, Samarbejdsudvalget for Ribe å systemet samt DSF gør hvad der er menneskeligt muligt i denne sag.."

Kommentar fra salen: "Bestyrelsen kunne give konkrete forslag til, hvad 700.000 kr. kunne gøre for medlemmerne."

BR: "Dette tages til efterretning."

Kommentar fra salen: "Man kan undre sig over, at Gelsbro dambrug fortsætter som de gør. Det er godt at have et økonomisk overskud."

Kommentar fra salen: "Lodsejerne får måske ikke så meget, når der er fri opgang i å – systemet?"

BR: "Det er rart at kunne skabe et økonomisk fundament i foreningen, det giver ro, og er en sikkerhed i dagligdagen. Dårlig økonomi gav splid i RSF."

Kommentar fra salen: "Vi mister medlemmer, måske pga. et for højt kontingent?"

Kommentar fra salen: "Det er godt med en sund økonomi, man kunne evt. have en målsætning med den gode økonomi."

Kommentar fra salen: "Ingen ved, hvor længe vi kan beholde K2, og der kan også komme prisstigninger i lodsejerkontrakter."

BR: "Bestyrelsens økonomiske målsætning vil blive bragt i fiskeRIBEtugtninger".

Formandsberetningen vedtages.

Juniorberetning ved Dan Zoega.

Ad.4: Ved Holger Sørensen, Godkendes.

Ad.5: Der foreslås følgende:

§ 3 stk. J foreslås følgende tekst:

Alle fangede fisk, der ikke hjemtages, skal straks efter fangsten skånsomt genudsættes, så vidt muligt i levende tilstand.

Kommentar fra salen: "Så vidt muligt? Det er en dårlig formulering."

Klaus Busk: "Det kan på nuværende tidspunkt ikke diskuteres, set i forhold til vedtægterne."

Forslaget vedtages.

Kommentar fra salen: "Man smider ikke fisk, der er slået ihjel."

Ad.6: Valg af bestyrelsesmedlemmer og suppleanter. På valg er:

Bestyrelsesmedlem Poul Køhler(modtager ikke genvalg pga.flytning til Fyn).

Bestyrelsesmedlem Henrik Axelsen(modtager genvalg). Genvælges

1.suppleant Carsten Kruse Jensen (modtager genvalg). Genvælges

2.suppleant Herluf Edvard Holm Jensen. (modtager genvalg). Anbefales valgt til bestyrelsen. Vælges til bestyrelsen

3.suppleant Henning V. Jensen (modtager genvalg) anbefales valgt til ny 2.suppleant. Vælges som ny 2. suppleant.

Carsten Andersen, Højer vælges til ny 3. suppleant.

BR: "På bestyrelsens vegne vil jeg gerne takke Poul Køhler for godt samarbejde gennem efterhånden nogle år. Det har været en fornøjelse". Poul Køhler overrækkes en flueopsats udført af Andreas Nielsen.

Ad.7: Spørgsmål fra salen: "Der mangler skilte ved fredningsbælter ved bl.a. Skibbroen i Ribe. Kan RSF gøre noget?"

BR: "Jeg har undersøgt sagen og talt med Fiskerikontrollen samt Ribe Amt. Det er fiskerikontrollen, der skal varetage opgaven. Ydermere er det er ikke vort vand. Gert Mikkelsen kan måske svare på dette spørgsmål?"

GM: "Der vil komme skilte op."

Kommentar fra salen: "Er parkering tilladt ved Varming bro?"

BR: Ja - men kun ved den sydøstlige side af Varming bro v. "Rastepladsen", i henhold til aftale med ejeren.

BR: "Der har været en del polemik vedr. p - pladsen ved Varming. Vi havde en aftale med den tidligere ejer. Med den nye ejer har vi aftale om, at vi må parkere i området ved "Rundkørslen". Der vil blive trykt nye kort, hvorpå pladserne markeres."

Kommentar fra salen: "Man skal være opmærksom på ikke at spærre for landmanden."

Kommentar fra salen: Der er for mange gedder i åen og gedder æder havørreder, vil man gøre noget ved det?"

Kommentar fra salen: "Der er mange gedder i å - systemet. Kan man el - fiske gedder fra åen og sætte dem ud i en sø?"

DZ: "Vi kan ikke kun tilgodese fedtfinnefiskene, gedderne er også en naturlig del af økosystemet".

Kommentar fra salen: "Kan man leje mere fiskevand i Hjortvad?"

BR: "Det ville være en mulighed, og vi vil undersøge mulighederne for noget sådant, men vandløbet er meget lille længere oppe."

Kommentar fra salen: "Hvor fanger I alle de gedder henne, jeg mener ikke at der er så mange."

BR: "Jeg vil gerne lægge op til debat om, hvorvidt vi i RSF skal have et max. medlemstal? Vi ved ikke, om vi får en stor medlemsstigning pga. laksefredningens ophør i 2010. Der ville måske blive et stort fisketryk i

Hjortvad å? F.eks. kunne der være 450 medlemmer i alt i foreningen, dog stadigvæk med 350 A – medlemmer på A-stykket.”

Kommentar fra salen: ”Hjortvad å vil ikke få et højere fisketryk, det vil blive Flads å.”

Kommentar fra salen: ”Det er et luksusproblem, er det det, man frygter?”

BR: ”Vi prøver at foregribe begivenhedernes gang, for at tilgodese vore kernemedlemmer, så vi undgår trængsel ved åerne. Det har man hørt om andre steder. A – stykket skal fortsat have 350 medlemmer.”

Kommentar fra salen: ”Ved færre medlemmer i RSF, vil det blive attraktivt. Ved Kolding å er der for mange fiskere.”

Kommentar fra salen: ”Det er et fint forslag.”

Kommentar fra salen: ”Man udelukker derved samarbejde med Sønderjysk sportsfiskerforening!”

BR: ”Vi har et fortrinligt samarbejde med Sønderjysk sportsfiskerforening omkring Flads å og udelukker intet samarbejde, men det er ikke vores indtryk, at der er ikke et stort fisketryk.”

Kommentar fra salen: ”Når det bliver godt, vil der komme mange, man skal passe på at RSF ikke bliver en ”godsejerforening!”

BR: ”Nærværende er blot en debat. Det er absolut ikke noget, det er tænkt for at spænde ben for samarbejde med andre foreninger.”

Kommentar fra salen: ”Det skal være offentlig tilgængeligt, når Skov og Naturstyrelsen har jorden.”

Kommentar fra salen: ”Medlemstallet kunne reguleres efter fiskevand.”

Kommentar fra salen: ”Det vil blive meget attraktivt at være medlem af RSF, hvis vi får mere fiskevand i Hjortvad å.”

Kommentar fra salen: ”Det er en god idé at foregribe problemerne.”

BR: Det skal atter engang pointeres, at nærværende debat blot var et ønske fra bestyrelsen om at høre medlemmernes mening omkring emnet.

Debatten afsluttes.

Pokaler uddeles ved Poul Køhler til den største tilmeldte fisk i hver kategori:

Havørred 4,2 kg 72 cm. Poul Køhler.

Bækørred 1,1 kg 47 cm. Børge Riis.

Gedde 3,0 kg 70 cm. Tommy Andersen.

Juniorfisk: Gedde 2,5 kg 72 cm. Kristian Andersen.

Gartner Mathiesens Mindepokal overrækkes til Andreas Nielsen, Herefter amerikansk lotteri.

Vindere af lodtrækningskonkurrence af indmeldte fisk på hjemmesiden er: Erik Erbs og Børge Riis, som begge modtager et gavekort til Fish and Nature.

Referent Mads Ørnbjerg.

Generalforsamlingen 10. februar 2007

Den nyligt afholdte generalforsamling er vel overstået, og tankerne er ved at falde på plads efter denne. Jeg må indrømme, at tankerne har været mange, - men nu er de faldet på plads !

Bestyrelsen stillede med en på alle måder sund økonomi for Ribe Sportsfisker-forening. Det er vi i bestyrelsen og hovedparten af foreningens medlemmer utroligt tilfredse med.

Som sagt så har tankerne været mange, og nogle af disse har kredset om, hvad en generalforsamling egentlig er for noget ?

Efter min bedste overbevisning så er en generalforsamling en dag, hvor foreningens medlemmer kan komme og møde foreningens bestyrelse, blive orienteret om foreningens økonomiske situation og godkende eller forkaste denne, man kan drøfte hvad der er sket i årets løb, hvad der skal ske samt stille relevante spørgsmål på en redelig og saglig måde. Endvidere kan man komme med relevant og konstruktiv kritik af bestyrelsens arbejde, hvis dette findes nødvendigt.

Man har mulighed for at tage en debat om tingene, igen på en ordentlig og redelig måde.

Men jeg mener ikke det er stedet, hvor man bare kommer og hælder fnidder / fnadder ud af ørerne.

Ovenstående tenderer meget let ordkløveri !

Er man utilfreds med bestyrelsens arbejde, da kan man afsætte denne og vælge en ny !

Så enkelt er det.

Meningen med generalforsamlingen er ikke, at man med lys og lygte skal sidde og lede efter noget man kan smide i hovedet på bestyrelsen ! *Noget negativt skal de sgu` ha`.*

Ribe Sportsfiskerforenings bestyrelse arbejder utroligt hårdt og målrettet, vi har kørt den hårde besparelspolitik i de år dette var nødvendigt, og må indrømme at denne blot er fortsat, for vi arbejdede jo kun for foreningen og dens medlemmer.

Derfor anmoder vi ofte om flere arbejdshænder ved vore arbejdsdage og opbakning ved vore arrangementer. Det får vi også.

Men det er paradoksalt at se, at de enkelte, som brokker sig, er medlemmer, som ikke selv deltager !!

Nu skal ovenstående ikke opfattes, som om at bestyrelsen ikke modtager kritik. Det gør vi i høj grad.

Men der skal være tale om reel og konstruktiv kritik. Formanden

Afsløring den 1. april

Alle inviteres til en uformel afsløring af ”en ny ting på” Poulsens Plads den 1. april kl. 9.00.

Hvad det drejer sig om røbes ikke før ved selve afsløringen. Alle medlemmer er velkomne og foreningen byder på et lille glas.

Herefter er der som annonceret Premieresamling på K2.

Bestyrelsen

Premieresamling søndag den 1. april 2007

Så sker det ! Det er dagen hvor vinterens indestængte længsel, efter atter at kunne begive sig ud i vor dejlige natur med spinne- eller fluestang, kan lukkes ud. Atter engang er det 1. april, hvor mange ting skal stå deres prøve. Holder stangen ? Bider det overhovedet ? Hvad er det hele for noget ? Er det lige så vanskeligt at forstå naturens luner, som det plejer ?

Igen i år markerer Ribe Sportsfiskerforening sæsonstarten med en Premieresamling, hvor hyggeligt samvær er i højsædet, og som sædvanligt foregår Premieresamlingen på **Kaltoftvej 2, kl. 11.00, søndag den 1. april.**

Vi byder atter i år på varm kaffe og rundstykker, som en kærkommen pause i fiskeriet. Samtidigt vil det være muligt, at købe øl og vand. Vi ved jo af erfaring, at et premierefiskeri kan være ret så anstrengende, så derfor vil det måske være afslappende med en lille pause i fiskeriet. Kom og hør et par fiske - eller måske ligefrem et par små løgnhistorier. Det kan have en opløftende virkning på det videre fiskeri. Måske fremvises der en flot premierefisk ? Hvem ved, - med de vandmængder vi har set i januar og februar måned - så er der garanteret allerede store fisk i åerne !

Så fanger du en god fisk, så tag den med til Premieresamling og vis den frem.
Men HUSK : Nedfaldshavørreder, gedder og stallinger er fredede, mens laks og snæbler er totalfredede. Disse fisk skal øjeblikkeligt skånsomt genudsættes.

Vi glæder os til at se dig / jer.

Bestyrelsen

Stort tillykke

To af foreningens dygtige juniorer er blandt de sidste 20 finalister i DM i fluebinding for juniorer.

Det er superflot. Det drejer sig om *Thomas Nymand Nielsen og Jonas Rygaard*, begge Ribe.

Finalen afholdes på FFFD's (Federation of Fly Fishers Denmark) store Fluemesse i Kolding den 21. april 2007, og uanset hvordan det går denne dag, så er det flot at komme i finalerunden.

Seniorfinalen afholdes den 22. april.

Endnu engang **stort tillykke** til de dygtige fluebindere samt til juniorleder Carsten Kruse Jensen .

I ønskes alle et kæmpestort **KNÆK & BRÆK** den 21. april.

Bestyrelsen

NYT PÅBUD.....

Ribe Sportsfiskerforenings bestyrelse har besluttet, at trenden i samfundet også grad-vist skal finde indpas i foreningens dagligdag.

Derfor er det besluttet, at medlemmer af foreningen ikke må ryge offentligt på foreningens pladser. I første omgang dog kun på ulige datoer i sæsonen. Rygning kan til nød accepteres, når man går om bag skraldespanden og vender ryggen til åen samt andre medfiskere. Det er i dette tilfælde et krav, at man har rygvind !

Tilsidesættes ovennævnte kan kortet inddrages for en given del af sæsonen.

Begrundelse : Som alle ved, så har vore fisk det også svært. De springer jo meget af tiden, og hver gang får de et ordenligt pust af den røg, der driver hen over åen og engene. Så lad os være med til at give dem et bedre liv. Vi håber, at påbudet vil blive modtaget positivt.

Glædelig 1. april
ønskes af formanden

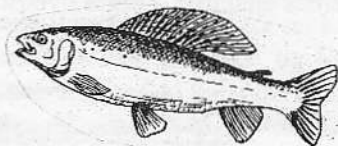

Et resultat af kommunesammenlægningen !!

Gennem flere år har der i Ribe Kommune hersket en ordening, hvor foreninger kunne få trykt sine foreningsblade, mod at man betalte de materialeudgifter, der var forbundet hermed.

Der måtte ikke være reklamer i bladene, hvilket var forståeligt.

Det var en fin og god ordening for foreningslivet, som herved kunne formidle foreningsnyt ud til sine medlemmer.

Først tog regeringen portostøtten til foreningernes udsendelse af foreningsblade. Så fik vi kommunesammenlægningen, som tog støtten til trykning. Hvad bliver det næste ?

Mange frivillige hænder tager del i det store foreningsliv, der trives i Danmark, men man har så sandelig aldrig gjort det særlig nemt for disse hænder ! Specielt ikke, når man ikke ønsker at blive sat i en eller anden bås, med restriktioner m.v.

Tænker man nogen sinde på hvad en forening som Ribe Sportsfiskerforening, der har medlemmer over det ganske land, er med til at trække af personer til området. Mange af disse personer tager måske familie med. Dvs. det er købekraft, som vi trækker til vort område. Vi er på den måde med til at holde hjulene i gang. Men NEJ, så langt rækker fantasien ikke, - desværre.

Vi må sandsynligvis atter engang til nok selv at betale !

Formanden

Færdsel til og fra vore fiskevande.....

Når du skal til og fra åen, så benyt de stier, der er trådt. Bevæg dig langs hegn og markskel.

Gå ikke på tværs af arealerne, og gå aldrig over pløjede eller tilsæede marker.

Vis respekt !

Åbnes et hegn, så luk dette forsvarligt efter dig igen.

Vis hensyn overfor lodsejerens ejendom. Følges ovenstående, da vil der aldrig opstå problemer.

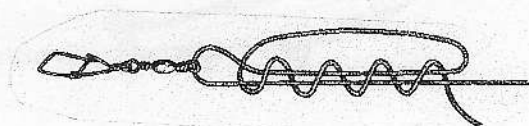

Fiskekonkurrence

Ribe Sportsfiskerforenings medlemmer indbydes hermed til fiskekonkurrence i foreningens vande fredag, lørdag og søndag den 1. 2. og 3. juni 2007.

Tidspunkt : Fiskekonkurrencen starter fredag den 1. juni kl. 21.00 og sluttet søndag den 3. juni kl. 14.00.

Pris og tilmelding : Det er gratis at deltage i konkurrencen, der kun er for medlemmer af Ribe Sportsfiskerforening. Der er ingen tilmelding, - man går bare i gang.

Fiskevand: Konkurrencen foregår i foreningens vande i Hjortvad å, Flads å (opstrøms Harreby Bro kun på sydsiden) samt på A - stykket i Gels, Flads og Ribe å. Bemærk, at fisk fanget på Gelsåsammenslutningens vand, opstrøms Gelsbro, ikke deltager i konkurrence. HUSK - man må kun fiske der, hvor man har fiskekort til i forvejen.

Base for konkurrencen : Dette er Kaltoftvej nr. 2 (K2).

Indvejning : Al indvejning foregår på K2. Indvejningen er åben, som anført i programmet. Fisk kan altid indvejes, hvis der er kontrollanter til stede på K2.

Forplejning : Under konkurrencen kan der købes kafe og rundstykker lørdag og søndag kl. 7.30 - 9.00. Pølser og kartoffelsalat samt drikkevarer kan købes under hele arrangementet.

Præmieoverrækkelse : Uddeling af præmier på K2 søndag kl. ca. 14.15.

Præmier: Der er pokal til største præmierede fisk. Desuden er der sponserede grej-præmier til største havørred, stalling, bækørred og gedde samt præmie til største juniorfangede fisk.

Overnatning : Under konkurrencen er det tilladt at opsætte telte på teltpladsen i baghaven på K2. Der kan hentes vand på K2, ligesom der her kan benyttes toiletfaciliteter.

Parkering : Under konkurrencen er det tilladt at parkere på græsarealet vest for laden på K2.

Program for konkurrencen : Se efterfølgende side.

Bestyrelsen håber at se rigtig mange medlemmer og andre besøgende disse dage. Der vil være alle tiders mulighed for en kombination af socialt samvær, spændende fiskeri samt masser af hygge, og forhåbentligt får vi nogle flotte fisk at se. Så riv et par dage ud af kalenderen og tag ud i naturen, men husk telt, sovepose og fiskegrej. Andet behøver du ikke.

PROGRAM

Fredag 1. juni

Konkurrencestart	Kl. 21.00
Indvejning	Kl. 23.00-24.00

Lørdag 2. juni

Kaffe og rundstykker/indvejning	Kl. 07.30-09.00
Forplejning/indve	Kl. 12.00-14.00
Krejlermarked (Køb, salg, bytte)	Kl. 13.00-16.00
Evt. andre aktiviteter.	
Indvejning	Kl. 23.00-24.00

Søndag 3. juni

Kaffe/rundstykker/indvejning	Kl. 07.30-09.00
Forplejning/indvejning.	Kl. 12.00-14.00
Konkurrence slut.	Kl. 14.00
Pokal- og præmieoverrækkelse	Kl. 14.15
Herefter afslutning og amerikansk lotteri.	

Lørdag eftermiddag.....

Da vi ved, at fiskeri kan være ret så krævende rent fysisk, har vi igen i år indlagt et par afslapningstimer lørdag eftermiddag fra kl. 13 - 16. Vi afholder nemlig **Krejlermarked på K2**, hvor du kan komme og sælge eller købe, som du har lyst til. Tøm rygsæk og fiskeskab for alt overflødig og tag det med på Krejlermarked. Kom og gør en god handel. Du skal ikke tilmelde dig på forhånd. Du kommer bare og finder dig et bord. Alt kan sælges og alt kan købes, lige fra kroge til fiskestænger af enhver alder og art. Nyt eller gammelt - det er underordnet. Kom - og lad os få nogle hyggelige timer ud af det. Hyggeligt samvær og fiskesnak er den eneste garanti vi giver.

Forplejning kan købes under hele arrangementet.

Vi glæder os til at se og møde rigtig mange mennesker, gamle som nye medlemmer samt andre, som bare vil besøge os. Alle er velkomne.

Muligheden er også til stede for at møde de fleste fra bestyrelsen, og dermed få en snak med bestyrelsesmedlemmer, som man måske endnu ikke rigtig kender.

VI SES !!!!!

Bestyrelsen

Sct. Hansaften den 23. juni

Traditionen tro afholder Ribe Sportsfiskerforening også i år Sct. Hansaften på Kaltoftvej 2.

Dette sker den 23. juni kl. 19.30, hvor der vil være mulighed for at købe øl, sodavand samt ristede pølser med diverse tilbehør.

Vi plejer at have det rigtig hyggeligt i de dejlige omgivelser ved Gels åen, og forventningerne til en superaften er ikke mindre i år. Gode og sjove fiskehistorier afbrudt af fædrelandssange hører med til traditionen. Stemningen plejer at være helt i top, og vi håber også på musikalske indslag i år.

Foreningens Sct. Hansaftener er efterhånden blevet noget helt specielt.

Deltagerantallet er rigtig pænt, og det nære samvær og hyggen, i den smukke natur, gør, at flere og flere finder vej ud til os.

Men - vi har altid plads til flere. Derfor kom og hyg jer. Tag familie, venner og bekendte med. Bliver vejret dårligt, da flytter vi bare ind i laden og hygger videre, - intet kan standse vor Sct. Hansaften.

Samtidigt plejer der at være kaffe og blødt brød, det håber vi også på i år !

Så uanset vejret, - så holder vi Sct. Hans - med eller uden bål.

Alle er velkomne - store som små - fremmede som kendte.

Vi hygger os bare. Så planlæg Sct. Hansaften allerede nu !

Aftenens program er som følger :

- ca. 19.30 Velkomst - salg af pølser, øl og vand
 Grillbål for børn tændes (Gratis pølser og snobrødsdej)
- ca. 21.00 Sct. Hansbålet tændes og heksen sendes til Bloksbjerg
- ca. 21.15 Båltale v. formanden
- ca. 21.30 Midsommervisen synges
 Herefter hyggeligt samvær.

MØD OP - VI GLÆDER OS TIL AT SE JER

Bestyrelsen

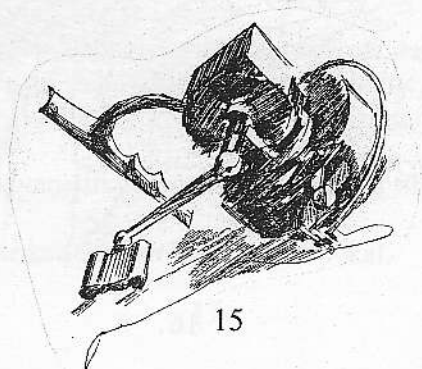

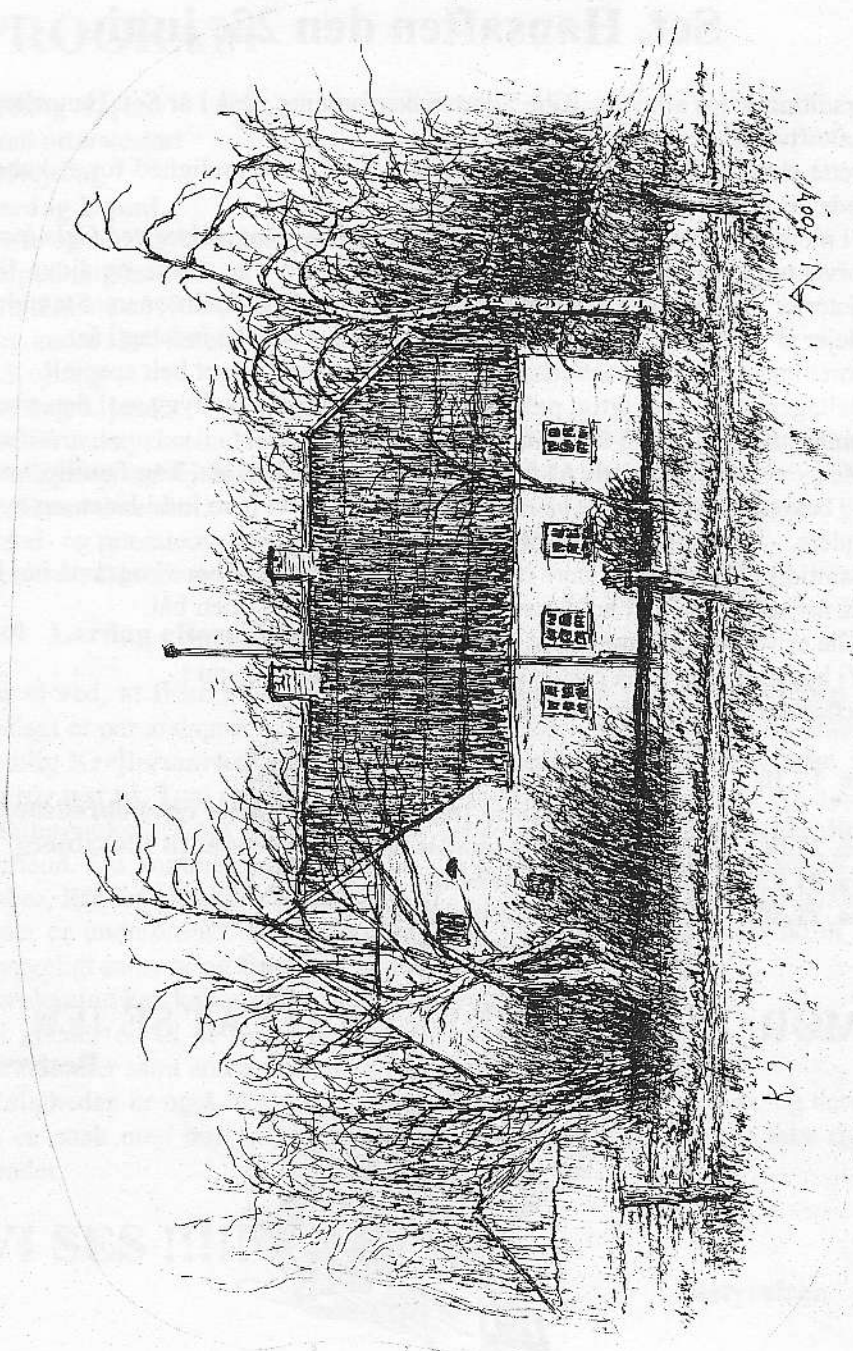

Pokalkonkurrence ...

I Ribe Sportsfiskerforening har vi en årligt løbende konkurrence, hvor man kan vinde en pokal plus en god præmie, hvis man fanger en fisk.

Men fisken skal tilmeldes separat. Hvis du ønsker at tilmelde en fisk til pokalkonkurrencen, da kan du evt. få den vejret og målt hos :

Børge Riis

Mads Ørnbjerg

Henrik Axelsen

Per Rudbeck

Tilmelding af fisk til pokalkonkurrencen skal ske til : LUFFE, tlf. 75 42 13 58

Du kan også selv måle og veje fisken og sende tilmelding med to vidners underskrift til én af ovennævnte. Husk at tilmeldingen skal være os i hænde senest den 14. no-vember. Tilmeldingen skal angive fangstdato , fangststed(vandløb) og må meget gerne være ledsaget af et billede.

Der uddeles pokaler for :

Største havørred fanget af senior.

Største bækørred (min. 40 cm.) fanget af senior.

Største gedde fanget af senior

Fiskene skal være fanget i RSF's fiskevand.

Største havørred fanget af junior .

Største gedde fanget af junior.

Fiskene skal være fanget i RSF's fiskevand eller på en foreningstur.

Ved evt. vægtlighed vinder den korteste fisk.

Desuden uddeles Gartner Mathiesens mindepokal, når der opstilles kandidater hertil. Pokalen uddeles til et af foreningens medlemmer, som i årets løb ved sin optræden, initiativ, iverigdom eller lign. har gjort sig fortjent til en virkelig påskønnelse.

Medlemmerne er velkomne til at komme med forslag til, hvem der skal have pokalen.

Bestyrelsesmedlemmer kan ikke modtage denne pokal.

Indlæg til fiskeRIBEtugtninger

Som jeg skrev i formandsberetningen i år, så er indlæg til vort blad særdeles velkomne. Har du noget på hjerte, positivt eller negativt, en naturoplevelse eller historien om en fanget eller mistet fisk, så send os et par linier eller en lille historie. Har du problemer med det tekstmæssige, skal vi nok ordne dette for dig.

Har du nogle synspunkter, som du gerne vil have frem, så skriv et indlæg til bladet. Jeg synes også, at vi mangler respons fra vore juniorer. Når en junior er på fisketur, så oplever han eller hun garanteret noget spændende eller sjovt. Skriv / ring eller mail et par ord til Bladudvalget eller foreningens hjemmeside, så skal vi nok være behjælpelige.

Lad os få et endnu bedre blad end vi har. Lad os gøre det mere nuanceret og dermed endnu mere læseværdigt og spændende.

Vi afventer spændt strømmen af indlæg til FiskeRIBEtugtninger.

Formanden

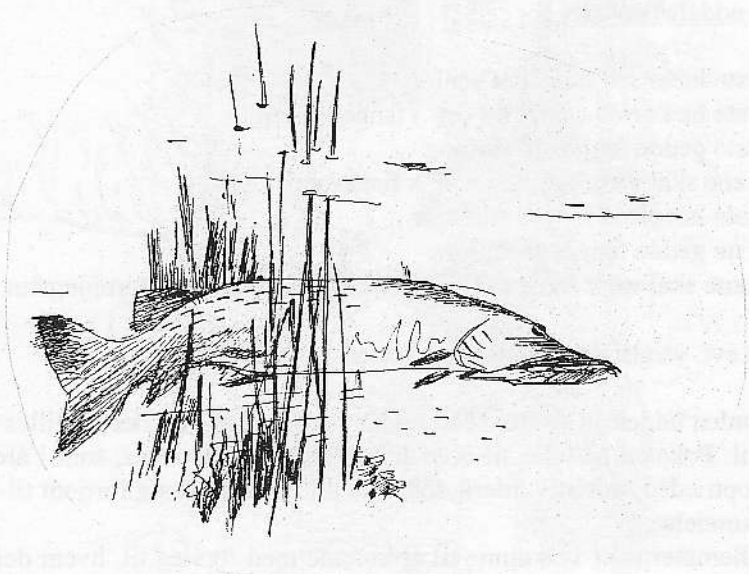

Vinterens formidable succes.....

Vintersystemerne er nu tilendebragt, og derfor er det tid til at gøre status over forløbet.

Nu er det mit ottende år som formand i Ribe Sportsfiskerforening, og derfor synes jeg godt, at jeg kan tillade mig at kaste tankerne nogle år tilbage.

Jeg mindes, da vi besluttede at starte den nuværende flueklub. Jeg tror, at det var i år 2000, og Poul Køhler og jeg skulle stå for det. Det skulle foregå på Nørremarksskolen i Ribe, for vi havde på det tidspunkt ikke " fået K2 op på mærkerne ". Vi sad der onsdag efter onsdag alene to mand, og på et tidspunkt begyndte vi at øve os i at spille pool !

Efter ca. 1½ måned dukkede der sørme en gut op. Han præsenterede sig som LUFFE (så behøver jeg vist ikke at sige mere). Nu var vi tre ! Så gik det stærkt. På et tidspunkt rykkede vi til K2, og så begyndte det at gå rigtig stærkt !

Jeg er meget imponeret over Flueklubben. I den forgangne vinter har fremmødet svunget fra 9 til 15 mand pr. gang, med et gennemsnitligt fremmøde på 11 - 12 mand. Det er utroligt fornemt.

Så må jeg heller ikke glemme, at der i vinter er blevet bundet særdeles mange fluer. 5 - 7 mand dykker dybt ned i fjer og alskens andet materiale hver eneste flueaften. De resterende diskuterer, fortæller løgnhistorier, eller praler af store fangster. En ting er sikkert, det er der, at man hygger sig - helt vildt. Man nyder ganske enkelt samværet.

Kommer du som ny mand, er du kun ny, idet du træder ind ad døren ! Straks drages du ind i et eller andet, og lynhurtigt har du lært nogle nye fiskekammerater at kende.

Sådan er RSF's Flueklub !

Jeg føler, at den efterhånden opfattes som ren kult. Men samtidigt så er det utroligt nemt, at komme som ny mand, og lynhurtigt blive en del af dette. Ingen tvivl om, at de 15 - 20 mand som mødes hver uge vinteren igennem, danner en kerne i Ribe Sportsfiskerforening hvilket er særdeles vigtigt og glædeligt.

Man kan altid regne med folk fra Flueklubben. Skal der laves noget, så ser man denne kerne gå igen hver gang.

Jeg vil sige til Flueklubbens medlemmer : **Godt gået drenge !**

Til fluebindernes store inspirator og læremester vil jeg sige: **Godt gået Dres !**

Vi ses i hvert tilfælde næste vinter og garanteret allerede før.

Formanden

Nyhed - nyhed - nyhed

Tillæg til vedtægter

På den nyligt afholdte generalforsamling blev bestyrelsens forslag, om efterfølgende tilføjelse til § 3 stk. J i foreningens vedtægter, vedtaget.

Tilføjelsen lyder : *Alle fangede fisk, der ikke hjemtages, skal straks efter fangsten skånsomt genudsættes, så vidt muligt i levende tilstand.*

Ovennævnte er en generalforsamlingsbeslutning, og uanset hvordan ens personlige holdning end måtte være, så er det en beslutning, der skal overholdes og efterleves af Ribe Sportsfiskerforenings medlemmer.

Formanden

Fangstrapper

Vigtigheden af at udfylde og indsende sin fangstrapport, efter en overstået sæson, kan ikke understreges kraftigt nok.

I Ribe Sportsfiskerforening har vi heldigvis en stor tradition for dette og har i dag ca. 90 % modtaget, inden vores kasserer begynder at rykke medlemmerne. Det er flot.

Men i og med vigtigheden ikke kan understreges kraftigt nok, vil jeg her forklare lidt om hvorfor :

I så at sige alle åsystemets tilløb, der er potentielt egnede som opvækstområder for laksefisk, bliver der restaureret samt søgt forbedrede forhold for fiskene. I mange af disse små vandløb klarer vi os med bestandsanalyser, for der er alligevel ingen, som fisker der.

Men i og med gydeforholdene forbedres skulle der gerne komme flere gydemodne og dermed også fangstklare fisk op i vore vandløb.

Forholdene i åsystemets hovedløb forbedres samtidigt. Der fjernes spærringer, etableres nye stryg, eksisterende stryg forbedres, åstrækninger tilbagelægges til tidligere forløb, der udlægges skjulesten og vi søger vedligeholdelsen gjort mindre hårdhændet. Samtidigt forsøger vi at gribe ind overfor sandvandringen i vandløbene.

Her er det, vi gerne vil have tilbagemeldinger om fangster og genudsætninger. Det gælder vel at mærke for alle fiskearter.

Alle fangstrapperne skulle gerne fortælle, om dette store arbejde fører til et resultat af positiv karakter.

Ser vi på den unikke laks af Ribe - stammen, så er vi jo også i gang med at hjælpe den på vej. Dette gøres ved el-fiskeri af moderfisk, der transporteres til Danmarks Center for Vildlaks i Skjern. Her er der indrettet specielle klækkerier for henholdsvis Skjern- Varde- og Ribestammerne. Herfra får vi så det originale materiale retur til vort åsystem i form af ½ års fisk og 1 års fisk.

Disse fisk udsættes så i hele vort åsystem.

Der ofres utrolige summer på at redde Ribe - laksen, der er fredet til 2010.

Derfor har vi lystfiskere for det første pligt til at lære at kende forskel på laksen og havørreden, der ligner hinanden på mange punkter, samt også pligt til at indberette hvad vi får på krogen af laks, der efterfølgende genudsættes.

Hermed har vi igen en mulighed for at se hvorledes ophjælpningen slår igennem, samt se hvor langt vi er i forløbet. Sammenholdt med Samarbejdsudvalgets el-fiskeri står vi godt rustet til at træffe efterfølgende beslutninger om udsætningsmængder og udsætningslokaliteter.

Derfor *skal* der indsendes fangstrappert til Ribe Sportsfiskerforening.

Foreningen har en stor tradition for netop dette, og den *skal* fortsættes.

HUSK på - jo bedre beslutningsgrundlag vi kan få med hensyn til fiskepleje, des bedre forhold kan vi opnå i åsystemet og jo større er netop **DIN** chance for at fange en eftertragtet fisk.

Bestyrelsen

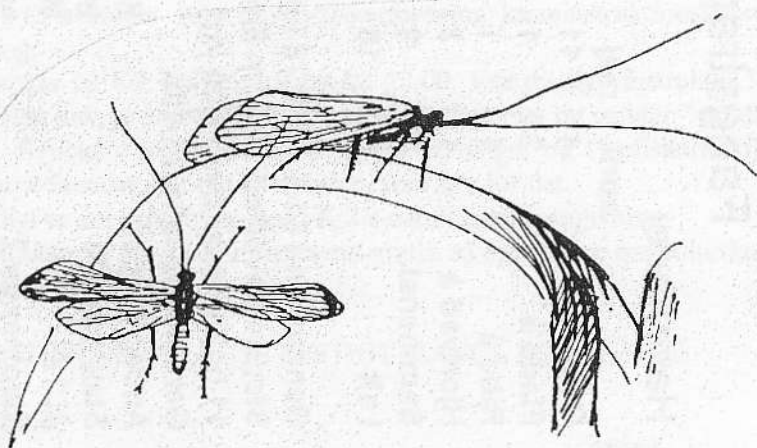

Vaarfluer.

Fangstrapport 2006

Havørredel

	april	maj	juni	juli	aug.	sept.	okt.	I alt
Gels å	4	11	24	28	41	16	52	176
Flads å	2	1	1	2	5	8	7	26
Ribe å	1	1	1	1	9	7	18	38
Hjortvad å	1	3	4	2	17	7	27	61
Sammensl.	0	0	0	1	4	3	8	16
i alt	8	16	30	34	76	41	112	317

Gennemsnit 61,6 cm 2,78 kg

Største havørred 100 cm 8,50 kg

11 havørreder over 7,00 kg

Genudsatte laks 26 stk

Anden fangst:

Stallinger 30

AI 126

Steelheads 2

Bækørreder 15

Regnuer 11

Kondital efter Fultons formel bliver 1,5, hvilket tyder på utrolig flotte fisk.

Med tilbageblik på den besynderlige sommer, må resultatet siges at være tilfredsstillende

Holger

Bestyrelsens økonomiske målsætning for Ribe Sportsfiskerforening

På den nyligt afholdte ordinære generalforsamling blev der forespurgt til bestyrelsens økonomiske målsætning for Ribe Sportsfiskerforening. Vi lovede at bringe denne i fiskeRIBETRAGTninger. og her er den :

Det er bestyrelsens målsætning, at Ribe Sportsfiskerforening oparbejder, en for foreningen, sund økonomi, der under alle forhold sikrer foreningens eksistens, drift og fremtid samtidigt med, at foreningens medlemskontingent holdes på et rimeligt konstant niveau.

Bestyrelsens økonomiske målsætning for Ribe Sportsfiskerforening fremsættes ved hvert års ordinære generalforsamling til orientering for foreningens medlemmer, men kan når som helst revideres af den til enhver tid siddende bestyrelse, hvis der er forhold, der taler herfor.

Formanden

Fluekasteinstruktion 25. august 2007

Atter i år afholder Ribe Sportsfiskerforening kasteinstruktionskursus med fluestang.

Det foregår på K2 den 25. august kl. 13.00. Vor dygtige instruktør Kristian Kjær, som mange af jer efterhånden kender, kommer og smider ”guldkorn” i grams. Kristians instruktioner er aldrig kedelige, og fluefiskeriet får altid tilført nye facetter, når det er Kristian, som står for det.

Samtidigt er det superhyggeligt i K 2's naturskønne omgivelser

Instruktionen er for medlemmer samt gratis, så det er bare om at huske datoen og komme af sted.

VI GLÆDER OS TIL AT SE RIGTIGT MANGE DENNE DAG.

Bestyrelsen

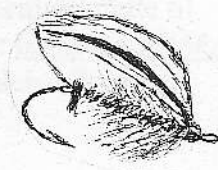

Hjemmesidekonkurrencen 2007

Også i år kører vi hjemmesidekonkurrencen. Reglerne er følgende :
Totalfredede fisk indgår ikke i konkurrencen. Regler om fredningstider og mind-stemål skal selvfølgelig overholdes. Desuden skal fiskene være fanget i RSF vand. Ved vægtlighed vinder korteste fisk. Reglerne er følgende :

Først tilmeldte havørred til hjemmesiden giver en fl. Dr. Nielsen til en senior eller et gavekort på kr. 100,- til en junior. Største tilmeldte havørred hver måned præmieres med et gavekort på kr. 100,-

Alle månedsgavekort sponseres af FISH & NATURE v. Poul Køhler.

Ved næste års generalforsamling trækkes lod, blandt alle tilmeldte fisk til hjemmesiden, om to gavekort til FISH & NATURE på kr. 500,-.

Gavekortene sponseres af Ribe Sportsfiskerforening.

Hvis en fanger ikke er til stede ved generalforsamlingen, og hans fisk trækkes, da udgår denne, og der trækkes en ny. Det gælder derfor om, at komme til generalforsamling, hvis man vil have en chance i lodtrækningen.

Fangster til hjemmesiden skal meldes til weebmaster Dan Zoega Nielsen.

Bestyrelsen

KØB - SALG - BYTTE

Alle medlemmer kan gratis få bragt køb - salg - bytte annoncer under denne rubrik.

Købes :

Hvem ligger inde med nogle billige fluebindingsmaterialer, der ikke anvendes mere. Jeg er interesseret i materialer til binding af vådfluer, så som dubbing, haler, nakker osv,

Henvendelse til **Morten V. Isaksen**

Tlf. **29 84 70 80** (Bedst efter kl. 17.00)

Fredningstider og mindstemål

Da der kan være specielle fredninger for andre åer, bør man kontakte de respektive foreninger inden evt. fiskestart.

Men her er fredningstider og mindstemål for Ribe Sportsfiskerforenings vand :

Havørred	1/11 - 1/4	min. 40 cm-
Bækørred	1/11 - 1/4	min. 40 cm. i Hjortvad å
Bækørred	1/11 - 1/4	min. 30 cm.
Gedde	1/4 - 1/5	min. 45 cm.
Stalling	15/3 - 15/5	min. 35 cm.
Skrubbe	15/2 - 14/5	min. 25,5 cm.
Ål i ferskvand	Ingen	min. 45 cm.
Sandart	1/5 - 31/5	min. 50 cm.
Regnbuer :	Ingen fredning og mindstemål.	
Aborrer	Ingen fredning og mindstemål.	

HUSK : *Snæbel og laks er totalfredede.*

Nedfaldsfisk, snæbel og laks skal omgående genudsættes.

Genudsætning af fisk skal ske på en så hensynsfuld måde som muligt.

RSF's NYHEDSMAIL ÆNDRING AF MAILADRESSE / ADRESSEÆNDRING

Ønsker du at blive tilsluttet Ribe Sportsfiskerforenings Nyhedsmail, så send en besked om dette på mail : briisribe@stofanet.dk

Er du tilsluttet RSF Nyhedsmail og har fået ny mailadresse, så send en besked om dette på mail : briisribe@stofanet.dk

Er du flyttet og har fået ny adresse, så meddel venligst dette til foreningens kasserer Holger Sørensen på mail : holgergs@stofanet.dk

Det sparer os meget tid, hvis vi får disse meddelelser !



Nyd det seneste "Guld Korn" fra Dres's hånd

Flads å mangler stednavne

Hvis du kender til navne på steder i Flads å, som ikke allerede er beskrevet i vores kortmateriale, så vil vi meget gerne have besked herom. Måske har du i en årrække brugt et navn på et sted, som en bekendt engang fortalte en pudsig historie om! Måske er det bare mest praktisk at kalde et 90grader sving for "Vinkelsvinget". Sådanne opstår stednavne ved vores elskede fiskevand, og det er der ikke noget galt i. Tværtimod, så bidrager det måske til foreningens historie, og det giver i hvert fald lidt kolorit på tilværelsen, synes jeg.

Pt. har vi kun kendskab til navne på tre sving og to spang. Det er jo ikke alverden, når man ser på det tilsvarende A-stykke af Gels å, for her beskriver i alt 30 navne med nærmest få meters nøjagtighed, hvor man befinder sig. Bare tænk på navne som "Jokers Tot", "Svabes Hul", "Gammel Thorvald" og "Automaten". Sådanne stednavne er i sig selv en vældig praktisk foranstaltning, når nye medlemmer skal navigere rundt på nye jagt(fiske)marker. Personligt synes jeg, at Flads å er lidt svær at 'komme ind på livet af' netop fordi jeg aldrig rigtig ved, hvor jeg befinder mig.

Foreningens egne kort over alt vort fiskevand kan du finde på hjemmesiden, eller du kan få tilsendt en kortfolder fra kassereren.

Dan Zoega-Nielsen

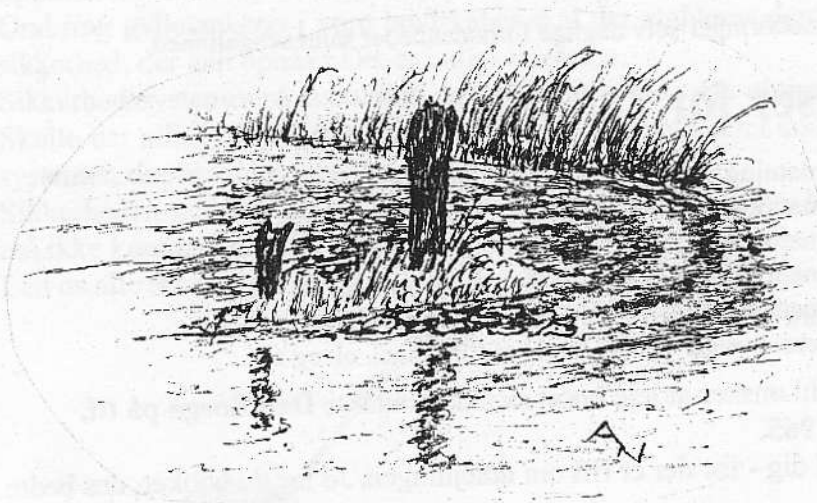

Foreningens fiskehytte

Du kan stadig nå at leje foreningens fiskehytte på Kaltoftvej 2, men huset er meget optaget så kontakt Dan Zoega i rigtig god tid.

Huset ligger i naturskønne omgivelser bogstaveligt talt kun et fluekast fra Gels å - og kun et surfkast fra Flads å.

Det er ikke vild luksus, men det er billigt, godt beliggende samt i pæn stand.

Kort og godt så er det et godt udgangspunkt for en koncentreret fiskeweekend eller en dejlig fiskeferie.

Huset indeholder:

1. Spisestue med brændeovn.
2. Opholdsstue med brændeovn.
3. Køkken med komfur, køleskab samt alt nødvendigt.
4. Soveværelse/stue med 3 sovepladser.
5. Toilet med håndvask og bruser samt el-varme.
6. Entre med fryser til fangsterne.
7. Værelse på 1. sal med soveplads til 2 personer.
8. Bryggers.
9. Flere sovepladser i stue samt evt. på loft.
10. Madrasser, hovedpuder og dyner.
11. God teltplads og bålplads i baghaven.
12. Havemøbler, grill m.v.

Man medbringer selv daglige fornødenheder samt sengelinned.

Priser for 2007:

1 overnatning	kr. 290,- incl. el. og træ.
2.overnatninger	kr. 520,- incl. el. og træ.
3 overnatninger	kr. 730,- incl. el. og træ.
4 overnatninger	kr. 950,- incl. el. og træ.
5 overnatninger	kr. 1.160,- incl. el. og træ.
6-7 overnatninger	kr. 1.300,- incl. el. og træ.

Hvis du ønsker at leje huset skal du kontakte **Dan Zoega på tlf. 29457965.**

Skynd dig - for der er rift om udlejningen. Jo før du booker, des bedre.

Torsdag den 8. marts - MILJØKATASTROFE.....

Allerede i morgennyhederne lå ordet miljøkatastrofe i luften. Mindst 1 million liter gylle var, i nattens løb, strømmet ud i Elkær bæk lidt nord-vestlig for Vojens. Elkær bæk løber til Gram å øst for Øster Lindet.

Både Beredsskabskorpset og Falck var på banen og fik ved en professionel indsats begrænset skaderne. De store slamsugere gik i gang med at få gyllen pumpet retur til gylletanken, men miljøkatastrofen var atter en realitet. Elkær bæk blev restaureret for ca. 1 ½ år siden og så sent som i efteråret blev der udsat ½ års lakseyngel i denne. Dette må nu anses for tabt, da Elkær Bæk er uddød efter dette gylleudslip. Hvor meget der nåede ud i Gram å er uvist, men den høje vandstand har givet bevirket en hurtig opblanding / fortynding, således der ikke var mærkbare virkninger. Det håber vi da !

Hvorom alt er, så tænker man på, hvad der ikke kan ske rundt ved vore åsystemer, hvor store gyllebeholdere forsøger at gemme sig i terrænet. Ingen ved hvorfor dette uheld skete ! Men det kunne ske !! Det måtte ikke kunne ske !

Ingen er interesserede i at noget sådant sker, og alle er ulykkelige.

Spildte ressourcer og frivillige arbejdsindsatser.

Omkring gylletankene i vore landskaber skal der etableres den højeste sikkerhed, der kan opnås ! Det er i alles interesse.

Sikkerhedssystemer på tankudløb og fyldestutse skal være optimale.

Skulle der alligevel ske et udslip, da skal der være etableret sikre voldsystemer, der hindrer gyllens videre løb mod vandløbet.

Sikkerheden skal ubetinget være helt i top. Det udslip, der evt. kan ske, må ikke kunne ske !

Lad os alle arbejde for dette.

Venlig hilsen Formanden

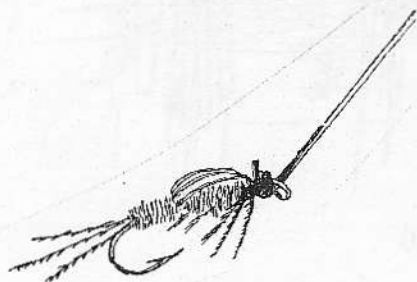

Fangstrapport 2006 kommentarer

2206 blev ikke året med de store rekordfangster, men vejret taget i betragtning, var det måske slet ikke så ringe endda.

En afgørende ting i den forbindelse er jo, om der er lystfiskere, som befinder sig ude ved åerne? Med det i baghovedet, så må vi konstatere, at der var lange perioder, hvor åerne absolut ikke var overrendte, og selv om man har hørt om fiskere, der var så heldige, at en fisk hoppede op i deres båd, så er der endnu ingen, som har fanget fisk medens de lå hjemme i haven og nød solskinnet.

Mærkeligt nok, så er det de mest flittige fiskere, som har kunnet udfylde fangstrapporten med op til 6, 7 og 10 havørreder, så der er gode beviser for, at fiskene var der – på trods af vejret, men altså – *fiskerne* skal også være der – nede ved åen altså!!!!!!!

For resten **tak** for alle fangstrapperne.

Holger

PS: Når du bliver så gammel, at du begynder at indse, at din far havde ret, så har du sikkert en søn, der mener, at du tager fejl.

Gammelt ordsprog

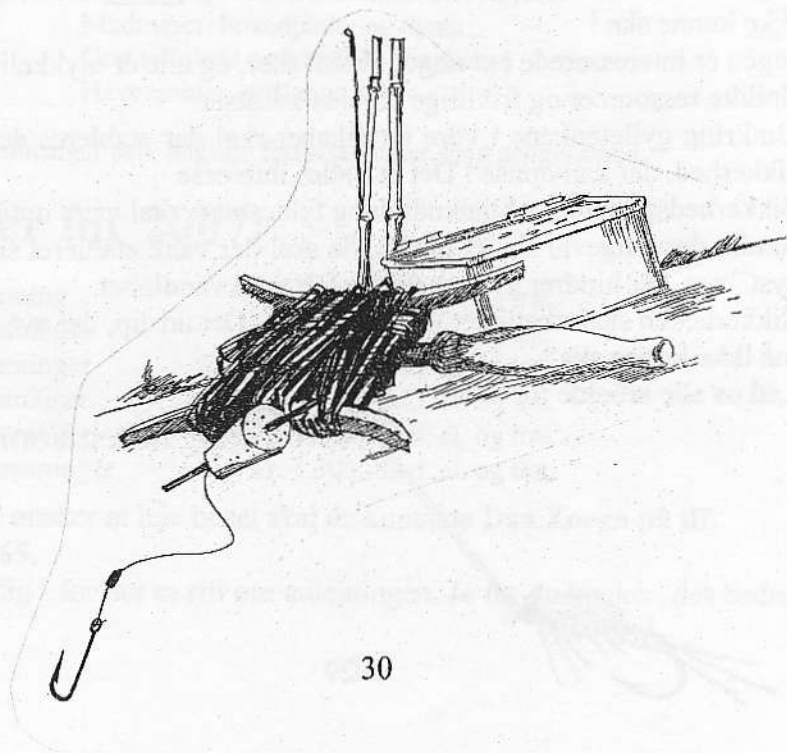

Lystfiskeriets dag den 20. maj 2007

Denne dag søsætter Danmarks Sportsfiskerforbund et nyt projekt kaldet "Lystfiskeriets dag".

Det bliver en årlig tilbagevendende begivenhed, hvor dansk lystfiskeri sættes i fokus gennem en lang række spændende aktiviteter landet over.

Målet er, at udbrede kendskabet til lystfiskeri og derigennem styrke medlemsudviklingen i forbundet og lokalforeningerne. Dagen er en landsdækkende temadag omkring lystfiskeri, hvor alle får mulighed for at få en fiskestang i hånden og lære noget om fisk og lystfiskeri.

Ribe Sportsfiskerforening laver et lokalt arrangement i samarbejde med Skov- og Naturstyrelsen.

Arrangementet vil højst sandsynligt løbe af stablen ved "Sandfanget", mellem Ribe by og Nørremarken og foregår som sagt den 20. maj kl. 10 - 15. Man kan prøve en fiskestang og der vil være forskellige mindre konkurrencer, man kan deltage i.

Arrangementet og programmet for dagen vil blive annonceret i dagspressen.

Bestyrelsen

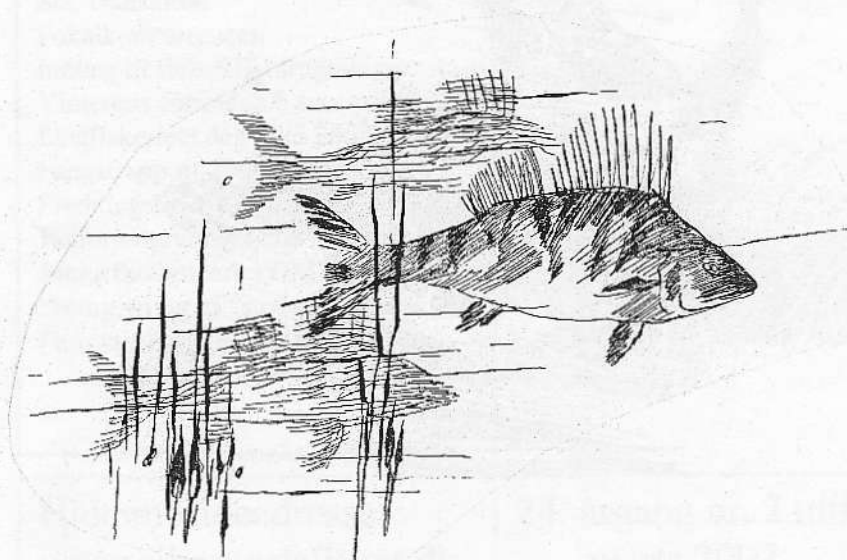

Afsender
Ribe
sportsfiskerforening
Bøgealle 33

Returneres ved varig adresseændring
med opl. om ny adresse



187
HENRIK C. AXELSEN
FASANVEJ 20
6760 RIBE

