

fiskeRIBETragtninger

Medlemsblad for Ribe Sportsfiskerforening

Læs i dette nr.

Generalforsamling 2005

Dagens program

Formandens beretning

Regnskab

Indkomne forslag

Nye lejepriser på K2

Krejlermarked

Aktivitetsplan

Fluebindeaftner (K2)

Foreningens love

Pokalfisk

Gartner Mathiesens

mindepokal

En augustnat ved Gelså

Laksens biologi

DSF Weekend

Små hjertesuk

Fra bestyrelsen

El-fiskeri og avl af laks

Restaurering

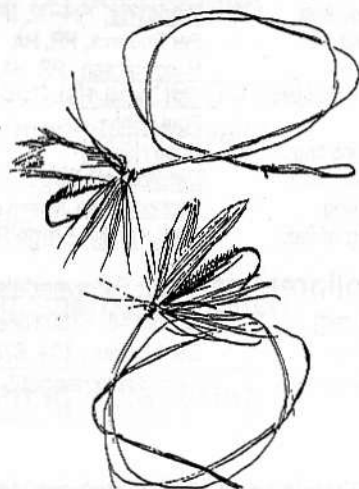

Hjemmesideadresse
www.ribesportsfisker.dk

22. årgang nr. 1 ultimo
januar 2005

Hvem er hvem i Ribe Sportsfiskerforening

Formand:	Børge Riis, Rylevænget 4, 6760 Ribe email: brilriis@stofanet.dk	BR 75 41 07 59
Næstformand:	Hugo Hansen, Nørrebrogade 11, 6700	HH 75 45 16 72
Kasserer:	Holger Sørensen, Bøgeallé 33, 6760 Ribe email: holgergs@mail1.stofanet.dk	HS 75 42 17 30
Bestyrelses- medlemmer	Dan Zoega Nielsen, Nyvej 13, 6660 Lintrup email: zoeg@post.tele.dk	DZ 74 85 07 16
	Poul Køhler, Blokvej 2 D, 6760 Ribe email: koehler@mail.dk	PK 75 42 43 12
	Henrik Axelsen, Fasanvej 20, 6760 Ribe email: hca@post5.tele.dk	HA 75 42 37 29
	Per Rudbeck, Grarupvej 17, 6100 Haderslev	PR 74 57 14 55
Suppleant:	Mads Ørnbjerg, Granly 33, Ø; Vedsted, 6760 Ribe	MØ 20 73 78 41

Udvalg i Ribe Sportsfiskerforening: (Henvendelse til *formændene understreget*)

Vandpleje:	<u>Poul Køhler</u> , MØ, DZ, BR
Elfiske & materiel:	<u>Dan Zoega</u> og elfiskegruppen
Bladudvalget:	<u>Holger Sørensen</u> , BR, MØ
PR / Hjemmeside:	<u>Dan Zoega</u> , HA, BR
Kontraktudvalget:	<u>Børge Riis</u> , HH, DZ, (PKL)
Arbejde ved åen:	Per Rudbeck, PR, HA
Husudvalget:	<u>Hugo Hansen</u> , PR, HA, (ES)
Udlejning Kaltoftevej:	<u>Dan Zoega</u> , HS
Pokaler:	<u>Poul Køhler</u>
Tabte/fundne ting:	<u>Hugo Hansen</u>
Uds. Koordination	<u>Dan Zoega</u>
Juniorafdeling:	<u>Carsten Kruse</u> Jensen og bestyrelsen
Indvejning af fisk:	<u>Poul Køhler</u> , Børge Riis, og Hugo Hansen

Kontrollører ved åen: (Henvendelser til opsynskoordinator John Schmidt)

<u>John Schmidt</u>	Granly 46, 6760 Ribe	75 42 20 38
<u>Bent Nissen</u>	Sp. Møllevej 139, 6705 Esbjerg Ø	75 47 00 16
<u>Knud Erik Jensen</u>	Tornskadevænget 5, 6760 Ribe	75 42 22 96

fiskeRIBetrægtninger: Eftertryk kun med foreningens skriftlige tilladelse.

Redaktion **Holger Sørensen** og Bladudvalget.

Tegninger: **Andreas Nielsen**. Trykning: **Ribe Kommune**.

Hjemmeside: www.ribesportsfisker.dk

Deadline for næste fiskeRIBetrægtninger er 10. marts

Generalforsamling

Ribe Sportsfiskerforening afholder ordinær
generalforsamling lørdag den 19 februar 2005 kl. 14.
i Ribe Mark Forsamlingshus

Dagsorden efter lovene:

1. Fremlæggelse og vedtagelse af forretningsorden

2. Valg af dirigent

3. Formandens beretning

(herunder juniorafdelingen)

4. Kassererens beretning

5. indkomne forslag

6. Valg af bestyrelsesmedlemmer og suppleanter

På valg er:

Bestyrelsesmedlem Holger Sørensen (modtager genvalg)

Bestyrelsesmedlem Per Rudbeck (modtager genvalg)

1. suppleant mads Ørnbjerg (modtager genvalg)

Desuden valg af ny 2. og 3. suppleant

7. Eventuelt

(herunder uddeling af pokaler og amerikansk lotteri)

Derefter som sædvanlig gule ærter

Husk medlemskort og dette blad

NB: Ribe Mark Forsamlingshus ligger på nordsiden af Koldingvej lige overfor Amtsgården

Dagens program – 19/2 2005

kl. 900 – 1200	Krejlertimer
kl. 1200 – 1330	Fiskefilm
Kl. 1400	Generalforsamling
ca. kl. 1615	Pokaloverrækkelse
ca. kl. 1630	Amerikansk lotteri
ca. kl. 1715	Gule ærter m. hyggelig samvær

Fiskefilm

Inden generalforsamlingen er der mulighed for lidt afslapning i form af nogle spændende fiskefilm. Derfor find dig en god plads mens tid er.

Krejlermarked

Kom og gør en god handel. Tag det med du ikke selv bruger, eller tag chancen, måske er der noget du lige står og mangler.

Og så er det rigtigt meget hyggelig at være der.

Under hele arrangementet er der mulighed for at købe øl, vand samt pølser med brød. Kaffe og gule ærter er gratis, men sidstnævnte kræver tilmelding (På dagen senest kl. 13.45)

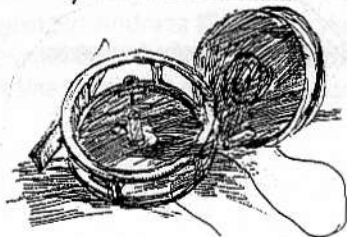

Ribe Sportsfiskerforenings ordinære generalforsamling lørdag den 19. februar 2005 i Ribe Mark Forsamlingshus.

Formandsberetning

Bestyrelsesarbejdet

Sammensætningen i bestyrelsen er ændret siden sidste generalforsamling. Benny Poulsen stoppede hvilket betød, at 1. suppleant Per Rudbeck indtrådte i bestyrelsen i stedet for Benny. Da også vor 2. suppleant og juniorleder, Christian Silber, stoppede betød det, at vor 3. suppleant Mads Ørnberg pludselig var 1. suppleant, og tilmed den eneste.

Herefter er der kun at sige, at bestyrelsen fungerer rigtig godt.

Der er en positiv og frugtbar dialog blandt bestyrelsesmedlemmerne, en vilje til at løse dagligdagens opgaver samt en visionær fremsynethed, som er spændende og interessant både for os bestyrelsesmedlemmer, men så sandelig også for foreningen.

Bestyrelsesmøder m.v.

Siden sidste generalforsamling har der været afholdt 5 bestyrelsesmøder samt mange møder i div. udvalg. Endvidere benyttes mulighederne i den elektroniske verden i stor udstrækning, således at dialog og orientering mellem bestyrelsesmedlemmerne i dag er lynhurtig. Der har endvidere været afholdt møder i Reg. Ribe Amt, Samarbejdsudvalget for Ribe åsystemet, Gelsåsammenslutningen, Restaureringsudvalget for Ribe åsystemet samt ikke mindst kongressen i DSF regi. Der sker rigtig meget, så aktiviteten har været stor.

Medlemstal og økonomi

Foreningen havde ved sæsonafslutningen 435 medlemmer. Det er 16 flere end sidste år, hvilket vi synes er flot. Det er dejligt at så mange finder det attraktivt at kunne fiske i foreningens vande samt have mulighed for at deltage i foreningens sociale liv. Nu er der jo altid medlemmer, som falder fra men derfor er det extra dejligt, at der hele tiden er nye, som står på spring.

Med hensyn til økonomien vil jeg bruge et udtryk, som alle kender herude vestpå. Sagt på godt jysk så går det ikke så ringe endda!

Kontingent 2005

Alle har modtaget indbetalingskortet for sæsonen 2005. Kontingentet er det samme som for 2004. Reelt er der tale om en nedsættelse, da generelle prisstigninger samt stigning i forbundskontingent mv. ville have hævet kontingentet med omkring kr. 20,-. Men på grund af årets overskud besluttede vi at undlade en kontingentstigning.

Dog må jeg også her påpege, at seneste frist for indbetaling er 1. februar iht. vore vedtægter.

Gæstekort

Vi har solgt 25 gæstekort i 2004, hvilket er det samme som året før. Det er ganske tilfredsstillende, for dermed dækkes et behov blandt vore medlemmer. Ordningen fortsætter uændret i 2005.

FiskeRIBEtagninger

I 2004 har vi udsendt 3 nr. af FiskeRIBEtagninger. Det er måske lige i underkanten, men vi har bl.a. skelet lidt til økonomien. Endvidere benytter vi jo foreningens hjemmeside i stor udstrækning.

Vi forsøger at lave et læseværdigt og spændende blad, hvor der samtidigt er et højt informationsniveau.

Medlemsindlæg er særdeles velkomne og modtages med kyshånd. Så fat endelig pennen.

RSF's hjemmeside

www.ribesportsfisker.dk er fortsat meget besøgt. Efterhånden anvender vi siden, hvis vi skal have meddelelser formidlet til foreningens medlemmer, så det er absolut ingen skade at holde sig ajour med, hvad der skrives.

Vi er faktisk ret stolte af foreningens hjemmeside og modtager megen ros herfor fra verden omkring os. Den er et tilbud til vore medlemmer samt alle, som har interesse i at følge med i hvad der umiddelbart sker i foreningen.

I 2004 havde vi ca. 32.000 besøgende på siden !!

Fiskerikontrol

Foreningens kontrollører har også været aktive i det forgangne år. På 29 stk. kontrollure er der blevet kontrolleret medlemskort og fisketegn hos 133 lystfiskere. Én person blev bortvist, mens der blev givet én tilrettevisning.

Det synes jeg er et utroligt fint resultat og må henhøre dette til, at ingen kan vide sig sikre på, hvornår vore kontrollører dukker op. Derfor er tingene i orden.

Juniorarbejdet

Vor tidligere juniorleder mistede gejsten, hvorfor vi i foråret 2004 efterlyste en ny. Ham fandt vi i Carsten Kruse Jensen, en af vore medlemmer, som både havde lyst og energi til at udvikle juniorklubben og samtidig inspirere juniorerne. Carsten får hjælp af Per Rudbeck fra bestyrelsen, og dette team arrangerer juniorture i sæsonen og klubaftener i vinterperioden. Vore juniorer bor meget spredt, hvilket betyder, at fremmødet til vinteraktiviteterne ikke er så stort.

Men der bliver gået til den, og man hygger sig gevaldigt.

Vi har pt. 38 juniorer, hvoraf de 20 er 1. års gratisjuniorer. Af de sidstnævnte 20 håber vi selvfølgelig, at mange hænger ved og fortsætter.

Kontraktarbejdet

Vi fornyer løbende vore kontrakter. Mange øjendomme handles en del, hvilket vi ikke altid får meddelelse om umiddelbart, men problemerne løses. Der er også lodsejere, som går bort, og i de tilfælde har vi kontakt til boets advokat.

Vi har hele tiden øjnene åbne for om muligt at leje nyt vand, og samtidigt forsøger vi at udvise en vis fremsynethed omkring lejermålene. Nye ideer skal afprøves og undersøges nærmere, inden de kan praktiseres.

Bekendtgørelse nr. 6

Bekendtgørelsen, som omfatter særlige fiskerireguleringer og fredningsbælter i Vadehavet og i visse sydjyske vandløb, i daglig tale kaldet Vadehavsbekendtgørelsen, stod i 2003/2004 foran revision.

Forinden det var vi, foreninger tilsluttet Samarbejdsudvalget for Ribe åsystemet, blevet anmodet om at tiltræde en frivillig fredning af laksen.

Dette afviste vi, da forholdene i Ribe åsystemet er ret så komplekse. I stedet ønskede vi en lovmæssig fredning, som i givet fald skulle omfatte hele åsystemet.

Den reviderede bekendtgørelse trådte i kraft 1. marts 2004 og betød bl.a. at laksen var fredet i Vadehavet, fra Låningsvejen til Mandø og nordpå, at der skulle være stopriste i ruser i Vadehavet samt i åen, at garnfiskeri var forbudt i Vadehavet, at laksen var fredet hele året, i Ribe og Varde åsystemer til og med 31. december 2009 samt en udvidelse af havørredfredningen til 31. marts.

Vi fik den lovmæssige fredning samt lidt til. Dette var vi ganske godt tilfredse med. Det var et skridt på vejen, men så sandelig i den rigtige retning.

Forvaltningsplan for snæbel

For at gøre en lang historie kort vil jeg nøjes med at konkludere følgende : Det er særdeles positivt, at man har i sinde at nedlægge elturbinen ved Ribe Stampemølle og etablere et langt stenstryg på stedet. Dette vil sikre, at snæblen vil kunne vandre op i Østeråområdet for at gyde.

Det er samtidigt særdeles positivt, at vandstanden i Østeråen bliver af en sådan karakter, at det ikke lige er geddernes størrelse, der fokuseres på, men bl.a. smoltens overlevelse.

Alt i alt positive tiltag, som tilgodeser den samlede flora og fauna, - vandrefiskene incl.

Forvaltningsplan for laks

Langt om længe så ovennævnte plan dagens lys omkring december 2004. Intentionerne i den er særdeles opløftende : Forbedring af passageforhold i Ribe By, forbedring af op – nedgangsforholdene ved både Fole – og Gelsbrø Dambrug, sikring af gyde – og opvækstområder i vandløbene samt forhandling om opkøb af erhvervsfiskerens spærrende ret i Ribe Vesterå.

Endvidere indeholder planen mulighed for udvidelse af habitatområderne i Ribe å-systemet.

Det er noget af en mundfuld, men man er tvunget på banen, dels af politiske årsager og dels af pres udefra.

Handlingsplan for restaurering af Ribe å-systemet

Utroligt meget forarbejde er udført på nuværende tidspunkt, restaureringsarbejdet er i fuld gang og rigtig mange ting vil foregå de næste par år. For ikke at bruge hele bladet vil jeg i flæng blot nævne :Udlægning af gydegrus og skjulesten i gydevandløbene, etablering af sandfang, fjernelse af spærringer, hegning langs vandløb, forbedrede opgangsforhold i Gram by og ved Kastrup Engvandingsanlæg samt etablering af nye og udvidelse af eksisterende stenstryg i hovedløbene.

Samtidig vil der blive fokuseret på den vedligeholdelsesprocedure, der praktiseres i vandløbene i dag. Vi synes, den i mange tilfælde er for hårdhændet og derfor skal den revurderes. Der vil ske rigtig mange ting de kommende år, der er brug for arbejdskraft, - også din.

Samarbejdsudvalget for Ribe å-systemet

Der sker meget i SU, da al restaurering, el.fiskeri efter laks samt udsætning af samme foregår i dette regi. Endvidere tages samarbejdsaftalen op til revision, da det er tidspunktet, hvor denne skal fornyes.

Gelsåsammenslutningen

Sammenslutningens mangeårige formand Kurt Jørgensen valgte at stoppe i 2005, af personlige årsager. Næstformand Henning Kokholm blev konstitueret som formand indtil generalforsamlingen i februar måned 2005.

Endvidere udløber kontrakten med Fiskeriforeningen for Gelså den 31/12 2006, hvorfor forhandlinger om en ny kontrakt allerede pågår. Vi håber selvfølgelig, at tingene falder på plads, således at vi også i fremtiden kan benytte dette vand.

Kaltoftvej 2

I 2004 skete der rigtigt meget på K2. Omgivelserne blev renoverede, huset blev kalket og tjæret udvendigt, der blev malet og nyindrettet indvendigt, der blev opsat nye tagrender samt opsat bomme ved de to indkørsler. Samtidigt genforhandlede vi kontrakten for lejemålet, således at vi fortsat har et sted at holde til.

Ovenstående har bevirket, at huset benyttes utroligt flittigt af foreningens medlemmer i sæsonen. I vinterperioden anvendes huset til afholdelse af diverse møder, ugentlig juniorklub, ugentlig fluebin- dingsklub samt som samlingssted, så aktiviteten er stor.

Her i foråret får vi nye vinduer i stuehuset, og samtidigt renoveres tagpladerne på bygningernes vest sider. Pladerne er tærede og ødelægger murværket.

K2 er et rigtigt dejligt sted, som det ville være svært at undvære. Det er et samlingssted, og samtidig basen for alle vore arrangementer i løbet af sæsonen.

DSF kongressen

Den nye struktur i forbundet betyder, at der er direkte indflydelse på afgørelserne.

Der blev bl.a. valgt ny forbundsformand. Det blev Verner Hansen fra Kolding, som afløste Jørgen Banke Thomsen. Der var tale om en god kongres, med gode indlæg og en sund debat.

PR virksomhed

Vi tilstræber konstant at profilere RSF ud ad til. I bestyrelsesregi anvender vi foreningens hjemmeside, udsendelse af fødselsdagskort til medlemmer samt de nye kort over vore fiskevande.

Det er vort håb, at medlemmerne vil deltage i denne profilering ved at erhverve RSF cap'en samt foreningslogoet i stof. Seneste påhit er foreningslogoet som klæbemærkat til bilen.

Det er bestyrelsens klare holdning, at ovennævnte former for PR har stor værdi for foreningen.

Arrangementer i 2004

Vi har i årets løb afholdt adskillige arbejdsdage, juniorture i sæsonen samt juniorklub om vinteren, fluebinding om vinteren, fluekasteinstruktion, premieresamling, fiskekonkurrence samt Sct. Hansaften. Alle arrangementerne har været godt besøgt, men alligevel håber vi, at flere dukker op næste gang vi afholder noget.

Sæsonen 2004 og fremtiden

Fangstrapperne for året der er gået har vi af gode grunde ikke gjort op endnu, men jeg tror at sæsonen har været rimelig god. Der er blevet fanget havørreder helt op imod de 10 kg. Enkelte har vi fået meldinger om, det er dejligt når man vil dele en stor oplevelse med andre. Samtidigt er det også af stor PR mæssig værdi for foreningen. Derimod synes jeg at det er utrolig dårlig moral, når man ikke gider melde om fisk i nævnte størrelsesorden. Så virker det som om, at man reelt er ligeglad med det foreningsmæssige, men blot indstillet på at slæbe hjem. Jeg håber, at nævnte praksis ændrer sig.

Medlemstal og økonomi kan ikke blive meget bedre, så hvad fremtiden angår mht. dette, så håber jeg blot at udviklingen må fortsætte.

Med hensyn til vort å-system så har jeg en tykerto på at vi går rigtig lyse tider i møde. Jeg forventer, at vi senest om 2-3 år har frie opgangsmuligheder i Ribe å-systemet, - helt op til de små gydevandløb. Jeg forventer, at spærringer af enhver art enten er fjernet eller omlagt. Jeg forventer, at vi har fået genetableret store selvreproducerende bestande af både Ribe-laksen og vore havørreder.

Kort sagt så tror jeg på, at det bliver en endnu større oplevelse at tage på fisketur end det er i dag.

Afslutning

Her vil jeg gerne sige tak for godt samarbejde i 2004 til alle, som Ribe Sportsfiskerforening har haft kontakt med i årets løb. Jeg håber, at det gode samarbejde må fortsætte i 2005 og fremover.

Der skal også lyde en tak til bestyrelsen, vore kontrollører, el-fiskehold, og udsætningsfolk samt til alle vore medhjælpere for godt og positivt samarbejde.

En stor tak til vore medlemmer, lodsejere samt sponsorer, som fortsat bakker op om Ribe Sportsfiskerforening.

Jeg håber dette må fortsætte i årene fremover samt at den ånd og ildhu, som jeg føler, er til stede må bibeholdes.

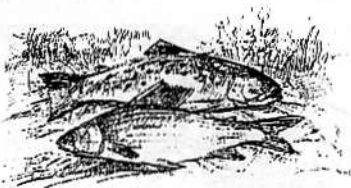

KNÆK & BRÆK | 2005
Børge Riis, formand

Resultatopgørelse

For perioden 1. nov. 2003 – 31. okt. 2004

	2003/2004	2002/2003 (t.kr.)
Kontingentindtægter	488.385	470
Øvrige indtægter	25.546	24
Indtægter i alt	513.931	494
Laksefonden	-8.397	-12
Leje af fiskevand	-212.534	-221
Kontingenter	-121.450	-116
Medlemsudgifter	-27.205	-18
Drift af Kaltoftvej 2	-17.645	-8
Øvrige driftsomkostninger	-71.534	-50
Udgifter i alt	458.765	-425
Resultat før afskr. og renter	55.166	69
Afskrivninger	-12.537	-23
Resultat før renter	42.629	46
Renteindtægter	9.089	9
Årets resultat	51.718	55

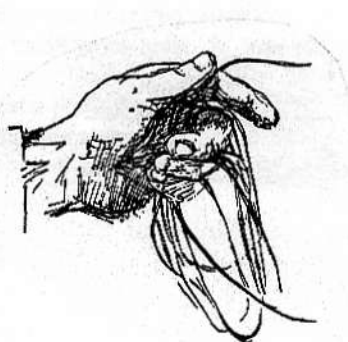
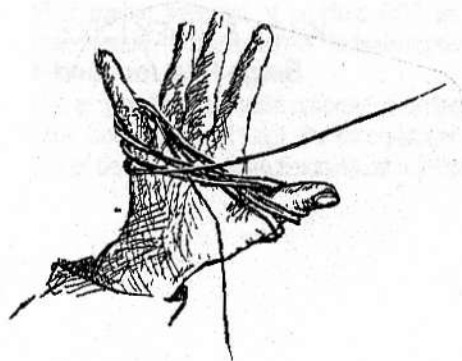

Balance pr. 31. oktober 2004

Aktiver:	2003/2004	2002/2003 (t.kr.)
Materielle anlægsaktiver:		
Inventar Laksefonden	0	13
Anlægsaktiver i alt	0	13
Tilgodehavender;		
Forudbetalt fiskeleje	72.000	78
Periodeafgrænsningsposter	1.966	24
	73.966	102
Likvide midler:		
Kasse	299	1
Pengeinstituttet	450.416	374
Likvide midler i alt	450.715	375
Omsætningsaktiver i alt	524.681	477
Aktiver i alt	524.681	490
Passiver:		
Egenkapital:		
Egenkapital primo	461.563	407
Årets resultat	51.718	55
Egenkapital i alt	513.281	462
Kortfristet gæld:		
Skyldige omkostninger	11.400	28
Gæld i alt	11.400	28
Passiver i alt	524.681	490

Indkomne forslag

Forslag nr. 1 (Simpel flertalsafgørelse)

Generalforsamlingen bemyndiger hermed bestyrelsen i Ribe Sportsfiskerforening til at arbejde for permanent klubhus / klublokaler i Ribeområdet.

Bemyndigelsen gælder indtil generalforsamlingen i 2006, hvor denne evt. kan forlænges om nødvendigt.

Begrundelse

Bestyrelsen ønsker en klar udmelding fra foreningens medlemmer mht. om et bredt ønske om klubhus / klublokaler er tilstede.

Et samlingssted mangles specielt i vinterhalvåret, hvor mødeaktiviteten er stor, og hvor klubaktiviteterne kunne udbygges i væsentlig grad.

Dog skal man gøre sig klart, at de årlige driftsudgifter, i givet fald, andrager ca. kr. 40 - 50.000,-, hvilket vil sige, at vort nuværende årlige overskud er borte.

Der er ingen, som kommer og tilbyder Ribe Sportsfiskerforening hus eller lokaler. Vi har forsøgt, og kan godt lejlighedsvis låne lokaler ved Ribe Kommune. Men de kommunale regler skal følges.

Vi føler ikke interessen og velvilligheden er særlig stor, omkring Ribe Sportsfiskerforening, ved Ribe Kommune.

Derfor er det bestyrelsens holdning, at vil vi have et sted, da må vi enten LEJE eller EJE !!
I tilfælde af at forslag nr. 1 falder, da trækkes forslag nr. 2.

Bestyrelsen

Forslag nr. 2 (Simpel flertalsafgørelse)

Generalforsamlingen giver herved Ribe Sportsfiskerforenings bestyrelse mandat til, på foreningens vegne, at indgå forpligtelser af økonomisk art, som måtte være nødvendige i forbindelse med evt. køb / leje af klubhusfaciliteter.

Mandatet gælder indtil generalforsamlingen i 2006, hvor dette evt. kan forlænges om nødvendigt.

Begrundelse

Vedtages forslag nr. 1, da er bestyrelsen nødt til at kunne reagere, når og hvis lejligheden skulle byde sig.

Dvs. udbydes en bygning til salg, hvor en evt. køber skal afgive tilbud indenfor et givet tidsrum, da er bestyrelsen nødt til at have frie hænder. Ved afgivelse af tilbud er tidsrummet begrænset, således at indkaldelse til ekstraordinær generalforsamling ikke er mulig.

Bestyrelsen

Forslag nr. 3 (Vedtægtsændring = 60 % af de afgivne stemmer, for forslaget)

Det foreslås, at teksten i § 3 stk. K ændres til følgende ordlyd :

Der må i Ribe Sportsfiskerforenings vande udelukkende fiskes med regnorm og kunstig agn, - dog er brug af død agnfisk tilladt.

Begrundelse

Hvis man vil alle gedder til livs, er det den absolut mest givtige måde at fange dem på. Der er efter min mening for mange gedder på nogle af strækningerne, - særligt der hvor de ikke må el.fiskes.

Forslagstiller : Flemming Holm
Langelandsvej 228 - Starup
6100 Haderslev.

Årets Pokalvinderfisk.

Det er ikke fordi, der er meldt så fantastisk mange fisk til vores pokalkonkurrence i 2004. Der er rent faktisk kun tilmeldt én. Men hvilken én? Så udregningerne har været forholdsvis ligetil i år.

Årets vinder er **Flemming Holm** med en havørred på 90 cm. og 9,5 kg. fanget den 30. maj 2004 i Gels Å

Tillykke med det!

Bækørred ingen tilmeldinger

Junior ingen tilmeldinger

Laks – af naturlige (og fredelige) årsager ingen tilmeldinger

Jeg vil på det kraftigste opfordre medlemmerne til at tilmelde fisk til årskonkurrencen. Der er en pokal samt en god flaske at vinde for seniorerne, og for juniorerne er der en pokal og et gavekort

Knæk og bræk med ønsket om, at alle får en god sæson 2005.

Poul Køhler

Gartner Mathiesens mindepokal

Ribe Sportsfiskerforening modtog ved foreningens 50 års jubilæum en pokal fra gartner Poul Mathiesen til minde om afdøde gartner Mathiesen i Ribe.

Poul Mathiesen og den daværende bestyrelse besluttede, at pokalen hvert år skulle uddeles til et medlem af foreningen, som ved sin optræden, initiativ, iverigdom eller lignende havde gjort sig fortjent til en virkelig påskønnelse samt været et lysende eksempel for alle andre. Denne pokal er en hel speciel tilkendegivelse, som det kræver stor omtanke at uddele.

Personen, som tildeles pokalen i år, har ved sin ildhu og ihærdighed været til stor inspiration for andre og på alle måder opfyldt kriteriet for modtagelsen.

Han er mangeårigt medlem og har gennem en årrække lagt et utroligt stort arbejde i foreningen. Det er både indenfor elfiskeri og avl, pasning af foreningens materiel samt ikke mindst omkring Kaltoftvej nr. 2, at han har ydet en kæmpeindsats.

Han er også lystfisker om en hals, - men på sin egen måde.

Nu skal vi nok lade være med at røbe hvordan og hvorledes, - det tror vi, han vil sætte pris på. Men støder vi på ham ved åen virker det altid som om han bliver yderst overrasket og tænker. Hva' dølen, - har de nu også fundet det her sted!

I den forbindelse skal det også nævnes, at han er en rigtig dygtig sportsfisker, som både sætter stor pris på en god fight med en fisk og en hyggestund med andre ligesindede ved åen.

Tak for din altid store arbejdsiver.

Navnet er: Magne Rosenblad, Gram.

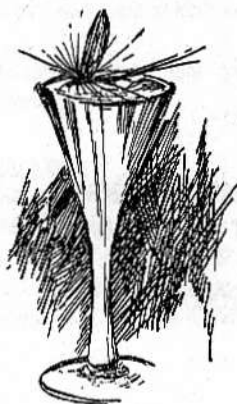

VEDTÆGTER FOR RIBE SPORTSFISKERFORENING

§ 1. Foreningens navn.

Foreningens navn er "RIBE SPORTSFISKERFORENING". Foreningens hjemsted er Ribe.

§ 2. Foreningens formål.

Foreningens formål er at varetage medlemmernes interesse i at fremskaffe fiskevand, sikre medlemmerne adgang til disse samt at ophjælpe fiskebestanden i de ejede/lejede fiskevande.

§ 3. Foreningens medlemmer.

- A. Alle kan søge optagelse i foreningen. Ikke-danske statsborgere er dog ikke valgbare til bestyrelsen og kan ikke opnå A-medlem-status.
- B. Ansøgning om optagelse skal ske til foreningens kasserer.
- C. Ret til fiskeri i foreningens vande har alle, der har løst medlemskort. På Ribe å / Gelså samt Fladså stykket fra Harreby Bro til sammenløbet mellem Gelså og Fladså dog kun A-medlemskort (de 350 anciennitetsmæssigt ældste medlemmer).
- D. Medlemskortet giver ret til fiskeri med 1 (een) stang ad gangen.
- E. Medlemskortet giver ret til at kontrollere andre fiskende.
- F. Enhver fiskende er ved åen forpligtet til at udvise god og sportslig opførsel.
- G. Ethvert medlem kan af bestyrelsen udelukkes af foreningen med omgående virkning. Udelukkelsen skal dog godkendes af første ordinære generalforsamling.
- H. Intet medlem må til egen fordel eje/leje fiskevand, hvori foreningen har interesse. Det er ikke tilladt foreningens medlemmer at anvende eller røgte ruser eller andet selvfiskende redskab i vande, som er underlagt Ribe Sportsfiskerforening eller andre foreninger tilsluttet Danmarks Sportsfiskerforbund. Dette gælder dog ikke lodsejere.
- I. Der må i Ribe Sportsfiskerforenings vande fiskes fra og med 1. april og til og med 31. oktober. For Gelsåsamslutningens fiskevand gælder

Gelsåsamslutningens til enhver tid gældende fredningsbestemmelser. (Se medlemskort og medlemsblad.)

- J. Bestyrelsen fastsætter mindstemål samt fangstantal, for Ribe Sportsfiskerforenings vande. Vedr. mindstemål m.v. henvises til medlemskortets bagside.
- K. Der må i Ribe Sportsfiskerforenings vande udelukkende fiskes med regnorm eller kunstigt agn. Det er således ikke tilladt at fiske med f. eks. maddiker, rejer, sildestrimler og lignende.
- L. Brug af fangstkrog er forbudt fra sæsonens begyndelse til og med 30. april.
- M. Æresmedlemmer indstilles af bestyrelsen og godkendes af generalforsamlingen. Kontingentmæssigt ligestilles fremtidige æresmedlemmer med bestyrelsesmedlemmer.

§ 4. Foreningens indtægter.

- A. Regnskabsåret går fra 1/ 11 til 31/10. Det reviderede regnskab skal forelægges generalforsamlingen til godkendelse.
- B. Prisen på medlemskort fastsættes af bestyrelsen.
- C. Ved modtagelse af det første A-medlemskort, skal der udover kortets pris, betales indskud, der udgør 400,- kr. Dette indskud tilbagebetales aldrig.
- D. For juniorer op til 18 år betales nedsat kontingent. For børn under 12 år er fiskeriet gratis når de følges med et seniormedlem. Kalenderåret er retningsgivende for om man er junior eller senior.
- D. Betales kontingentet ikke til foreningens kasserer senest 1. februar betragtes medlemskabet som ophørt. (Udmeldt)

§ 5. Foreningens bestyrelse.

- A. Foreningens leder er formanden.
- B. Bestyrelsen består af 7 medlemmer. Disse vælges af generalforsamlingen og afgår efter tur med 2 hvert år. Formand og kasserer bør ikke være på valg samme år. Bestyrelsen kan vælge en kasserer udenfor bestyrelsen. Genvalg kan finde sted. Der vælges 2 bestyrelsessuppleanter. Disse er på valg efter tur hvert andet år og deltager i bestyrelsesmøderne uden stemmeret. Såfremt en suppleant indtræder i bestyrelsen, er han på valg det år hvor den han erstatter, skulle have været på valg. Såfremt en suppleant bliver bestyrelsesmedlem kan bestyrelsen indkalde den, der ved suppleantvalget fik flest stemmer uden at blive valgt. Følgelig skal der ved suppleantvalg altid opstilles mindst en mere end der skal vælges.
- C. Revision foretages af en anerkendt revisor, der også opstiller regnskabet.

- D. Bestyrelsen konstituerer sig selv. Formand og kasserer skal så vidt muligt bo i Ribe.
- E. Generalforsamlinger, bestyrelsesmøder og evt. fester afholdes i Ribe.
- F. Formanden har ved enhver afstemning på bestyrelsesmøder og generalforsamlinger ret til at afgive sin stemme. Ved stemmelighed træffer formanden afgørelsen. (undtagen ved valg)

§ 6. Foreningens generalforsamling.

- D. Generalforsamlingen er foreningens højeste myndighed.
 - E. Generalforsamlingen skal indvarsles senest 8 dage forud, skriftligt i medlemsbladet fiskeRIBEBetragtninger til alle medlemmer.
 - F. Den ordinære generalforsamling afholdes hvert år medio februar. Forslag, der ønskes behandlet af generalforsamlingen skal være formanden i hænde senest 1. december (året før). Såvel ved ordinær - som ved ekstraordinær generalforsamling - skal forslag sendes sammen med indvarslingen til generalforsamlingen. Kun forslag der har været offentliggjort i "fiskeRIBEBetragtninger" kan vedtages.
 - G. Indvarsling til ordinær generalforsamling skal indeholde denne dagsorden:
 1. Fremlæggelse og vedtagelse af forretningsorden.
 2. Valg af dirigent.
 3. Formandens beretning.
 4. Kassererens beretning.
 5. Indkomne forslag.
 6. Valg af bestyrelsesmedlemmer og suppleanter. Her skal navnene på afgående bestyrelsesmedlemmer og suppleanter oplyses, samt om de modtager genvalg. Er et foreslået medlem ikke til stede, skal skriftlig accept foreligge.
 7. Eventuelt.
 - H. Indvarsling til ekstraordinær generalforsamling skal indeholde dagsorden og en begrundelse for indvarslingen.
 - I. Følgende kan gennem bestyrelsen indvarsle til ekstraordinær generalforsamling:
 1. Bestyrelsen.
 2. Mindst 3 medlemmer af bestyrelsen.
 3. Mindst 35 af foreningens medlemmer
 - J. En lovlig indvarslet generalforsamling er beslutningsdygtig uanset det fremmødte antal medlemmer.
- Til almindelig vedtagelse kræves almindeligt flertal. Ændring af love kan kun ske på en generalforsamling og kræver 3/5 (60%) af de

- A. afgivne stemmer. Ved ændring af para. 3 stykke c. har kun A-medlemmer stemmeret.
- B. Stemmeafgivning kan kun ske ved personlig fremmøde.
- C. Såfremt eet medlem ønsker det, skal afstemningen være skriftlig.

§ 7: Foreningens opløsning

- A. Foreningens opløsning kan kun ske efter vedtagelse på først en ordinær generalforsamling og efter ca. 3 ugers forløb på en tra-tra ordinær general-forsamling
- B. På begge disse generalforsamlinger kræves vedtagelse med mindst $\frac{3}{4}$ (75%) af alle afgivne stemmer.
- C. Ved opløsning skal bestyrelsen , på den ordinære generalforsamling, komme med forslag til anvendelse af foreningens ejendele og midler.
- D Et nævn på 3 medlemmer, valgt af den ekstraordinære generalforsamling skal påtage sig fordelingen af foreningens ejendele og midler.

**Lovene er oprindelig vedtaget i 1941, senere ændringer er påført.
Ribe januar 2005 .**

Bestyrelsen

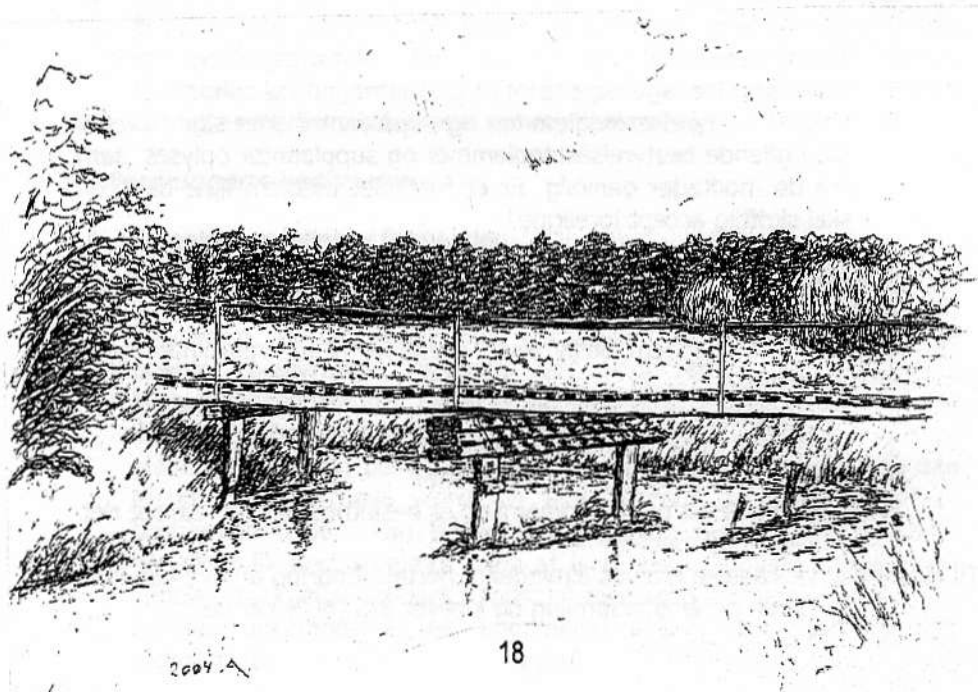

RSF CAPS & RSF LOGOER

Foreningen er stadig leveringsdygtig i vore eftertragtede caps. De sælges til spotpris og kan erhverves på den kommende generalforsamling til en pris af kr. 75,- pr. stk. Foruden at den er praktisk at gå med, da er den med til at markedsføre Ribe Sportsfiskerforening i dagligdagen.

Foreningens logo, i flot vævet udførelse, kan ligeledes købes ved generalforsamlingen. Prisen er som tidligere kr. 35,- pr. stk.

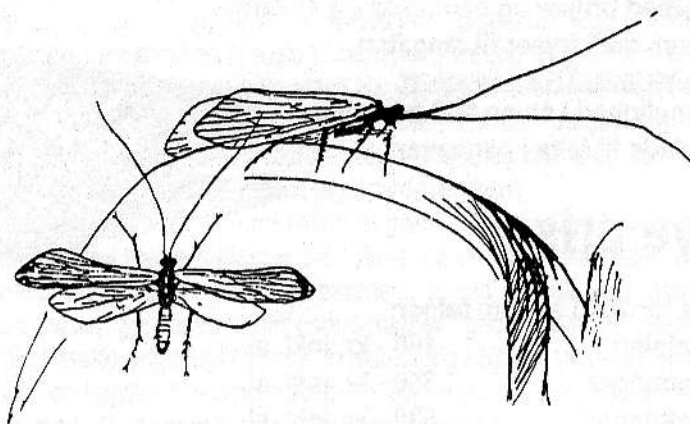

Vaarfluer.

Foreningens fiskehytte

Du kan stadig leje foreningens fiskehytte på Kaltoftvej 2, men huset er ret meget optaget, så ring i god tid til Dan Zoega.

Huset ligger i naturskønne omgivelser bogstavelig talt kun et fluekast fra Gelså – og kun et godt surfcast fra Fladså.

Det er ikke vild luksus, men det er billigt, godt beliggende, i pæn stand og et godt udgangspunkt for en koncentreret fiskeweekend.

Huset indeholder:

1. Spisestue med brændeovn.
2. Køkken med komfur, køleskab og alt nødvendigt.
3. Soveværelse med 2 senge
4. Stue med brændeovn
5. Toilet med bruser og håndvask og el-varme
6. Lille rum med fryser til fangsten
7. Sovepladser ovenpå til 2 – 4 personer
8. Sovemulighed i stuen til 2 personer
9. God plads til telte i baghaven

Nye priser:

Priserne for 2005 er som følger:

1 overnatning	180,- kr. inkl. el.
2 overnatninger	350,- kr. inkl. el.
3 overnatninger	530,- kr. inkl. el.
4 overnatninger	710,- kr. inkl. el.
5 overnatninger	890,- kr. inkl. el.
6 – 7 overnatninger (1 uge)	950,- kr. inkl. el.

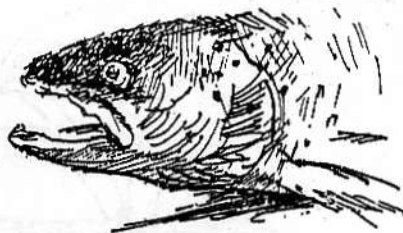

Hvis du ønsker at leje huset skal du kontakte Dan på tlf. 29655238, men skynd dig, for der er rift om at leje. Jo før du booker, jo bedre.

En augustnat ved Kaltrofthuset: (K2)

Jeg besluttede at aflægge Gelsåen et besøg, et veltrænet stenkast fra K2. Mosekonen var så småt begyndt at brygge et eller andet sammen? og skumringen var sat ind. Bevæbnet til tænderne: tohåndsfluestang med appendiks; på forfanget sad naboens hund, eller rettere en flue, hvor vingerne bl.a. består af hår fra denne, den reagerer på det kække navn: "Kvik", og fluen ligeså?

Himlen var klar, mens det øvrige omkring mig var silhouetter, trods dette mere eller mindre handicap, kunne jeg dog tydeligt se vandspejlet, og forholdsvis nemt ramme det, og dog? Men natte synet fik dog forholdsvis hurtigt sit come back! Jeg havde vel fisket en times tid, da der viste sig en bølge bag fluen, atter en refusering; og skal jeg være helt ærlig, og det skal man jo altid være, så har der kun været helliget mig tabte?-fisk! "Evgit ejes kun det tabte." Da jeg således gik og præsenterede min flue for åens indvånere, lagde jeg mærke til nogle slag i luften, og det uanset om jeg havde min flue i luften, eller ej, så det var ikke dem der blev slået efter, ja storhedsvanvid skorter det ikke på. Min mistanke blev hurtig vakt, skulle det mon være natravnen? Det var i hvert fald ikke uglen, da den ikke har falke-lignende vinger. Med udelukkelsesmetoden som kærkommen ledsager, fastholdt jeg konklusionen: natravn?! Og med en vis kendskab til fugle i "bagagen", var jeg så godt som sikker.

Næsten morgen blev det yderligere bekræftet! da jeg lagde mærke til noget som sad på græsplænen, for at fastslå om det var ovennævnte, valgte jeg at jage "vedkommende" på vingerne ved at smække med vinduet, og den stod som skudt ud af en kanon, med et afsæt som Carl Lewis! jeg overdriver ikke?

Hvad har den særprægede fugl så med fiskeri at gøre? fjerene! Og så lever den som fiskene af insekter, dog i større målestok end disse, den er dog totalfredet, men løse fjer må opsamles. Og så til en personkarakteristik a min fjerede ven: natravnen - *Caprimilgus europæus*, "går" også under pseudonymet: "gede-malkeren", det ligefrem emmer af mystik. Fåtalig ynglefugl i landet, hovedsaglig i Nord-, Vest- og Midtjylland, desuden spredt i Sønderjylland, Nordsjælland, og Bornholm. Den lever af insekter som den fanger efter mørkets frembrud. I en fødeknapp periode f. eks.. under vedvarende regn, kan den gå i en dvaleligende tilstand, dvs. puls og vejmækning går ned; kroppens temperatur kan nedsættes til 15 grader, undgår derved overflødig energi-tab. I øvrigt bygger den rede på jorden. Som et yderligere kuriosum kan det nævnes, at den har stive børster i næbvigene, de virker som et fange s)net, igen med reminiscenser til vort fiskeri. Jeg kan desuden varmt anbefale: Politikens store fuglebog, her findes mere om natravnen. ...

Denne ovennævnte naturoplevelse, er en af mange, som vil eg har oplevet ved K2, eller i dets umiddelbare nærhed; men der er utallige. Her kan i flæng bl.a. nævnes

flagermusene, som når vi sidder om bålpladsen, næsten slår ned i flammerne for at jage insekter. Og ikke at forglemme det råderum der er forundt svalerne, ved at de kan flyve ind i laden og sætte den næste generation i verden. Den er i øvrigt i tilbagegang, ja vores antropocentriske samfund er en svøbe, bare det ikke bliver en møllesten om halsen??

-En cadeau skal ved denne lejlighed gives til Børge Rii' s konsekvente handlemåde ang. pumpen, det som vi herovre på Fyn kalder handle pr. konduite; Også en tak til de øvrige for en hyggelig sludder.

Der er dog en ting vi savner, og det er Poul Køhlers små sedler på girokortet; ved betaling af leje for K2, stod der altid: "Håber at i har haft en god ferie!" Akj_ tiderne forandrer sig.

Og så en lille strøtanke ang. luftningen af den elektroniske post, heldigvis gik "luften af ballonen"! Herfra ville der have lydt et rungende: Nej !! Jeg vil er "rød," for at hente "fiskeRIBetragninger", der er intet så godt som læsestof, og alle de interessante breve.

Vi ender vel med at bliver fjernstyret? Og trods dette er der sågar nogle, med flere, der siger: "ka' du fortsat ha' en go 'dag; "og jeg har hovedpine!:" skal jeg fortsat ha' det? Nej og atter nej, Absurd ikke sandt? Det er da fra den ene yderlighed til anden?"

Med venlig hilsen Marianne og Ole Temberg. Med et stort "knæk og bræk",
+naturoplevelse.

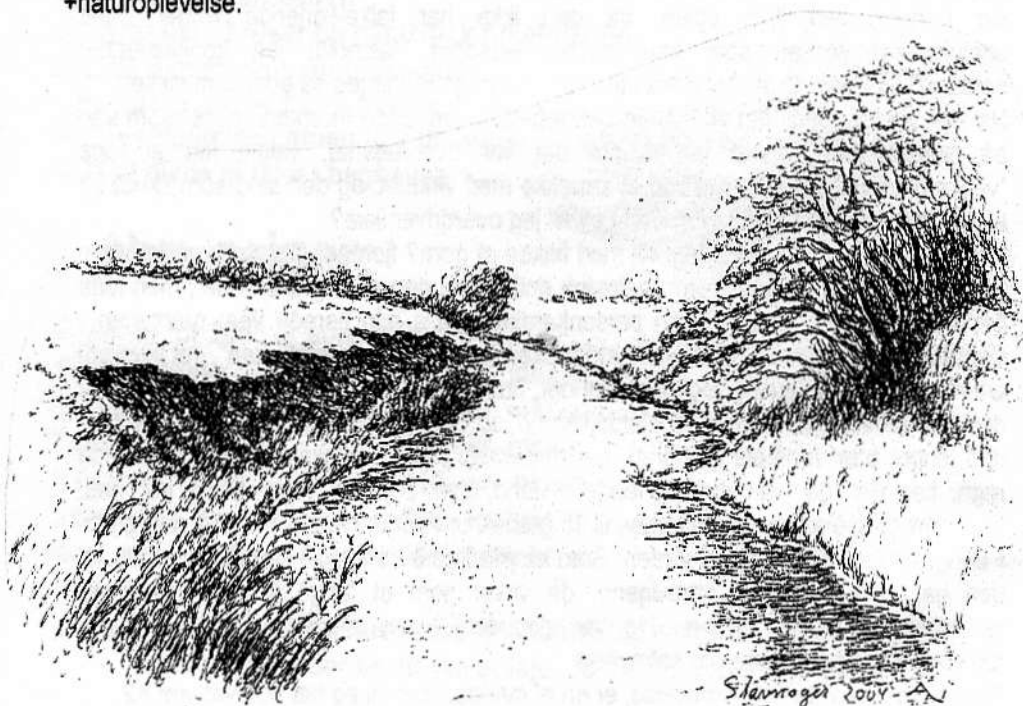

S. Lærkegaard 2004 - A

6 sider fra bestyrelsen

NYE RSF KLISTERMÆRKER

Som du nok allerede har opdaget, så er der sammen med dette blad leveret et klistermærke. Bestyrelsen synes det var på sin plads at forære alle vore medlemmer et eksemplar af vores nye RSF klistermærke. Det er vores håb, at alle vil 'vise flaget' og sætte det på bilen, knallerten eller cyklen. Det handler i alt sin enkelthed om at vi får vist foreningens navn så meget som muligt i dagligdagen, og derudover kan man da sagtens tillade sig at være lidt stolt af at være medlem af en forening, som bidrager til naturgenopretning. Mærkerne er lavet i 1000 stk., og vi forærer altså alle medlemmer ét hver, og derudover vil det være muligt at købe mærkerne til vores arrangementer til billige penge.

Dan / Bestyrelsen



Desværre

Desværre ser det ud til at mange medlemmer ikke læser dette blad, og det selv om det **egentlig er en pligt**.

Det hænder ofte at medlemmer ringer eller henvender sig ved åen med spørgsmål, der har været beskrevet i bladet, og som de så lidt flove må indrømme ikke at have læst.

Det er meget svært at gøre noget ved det, vi kan jo ikke så godt "kontrollere" i hvilket omfang bladet bliver læst.

Du kan være med til at bedre problemet ved at opfordre fiskekammerater til at gøre lidt mere ud af læsningen.

Holger bestyrelsen

Fangstrapper

Omkring 10% af medlemmerne glemmer hvert år at udfylde fangstrappert, og det resulterer så i at jeg sender rykkere ud. Det koster lidt penge og giver en masse arbejde.

Skulle du have glemt din fangstrappert bag på girokortet, så kan du endnu nå at sende en, og som du sikkert ved, så er alle fisk vigtige på en fangstrappert – også dine.

Holger bestyrelsen

Adresseændring

Husk at melde flytning hvis du af en eller anden årsag flytter. Det letter foreningens arbejde og sikrer, at du ikke bliver glemt. I værste fald kan du miste dit medlemskab – uha!!!

Se også godt efter om bade navn, adr, fødselsdag og tlf. nr. er korrekte. Skriv evt. rettelse på girokortet inden du går på posthuset eller ring til Holger på 75421730

Holger bestyrelsen

Kontrollører som stopper

To af foreningens kontrollører har efter eget ønske valgt at stoppe med kontrolarbejdet. Det drejer sig om Bent Olsen, Gram og Christian Winkler, Fole, som har dannet makkerpar gennem en hel del år. Vi er kedede af at de har valgt at stoppe, men respekterer dette, da de begge, på mange fronter, har lagt et kæmpestort arbejde i Ribe Sportsfiskerforening gennem årene. Det vil jeg hermed gerne sige dem tak for samt Knæk & Bræk fremover.

Nye kontrollører

På grund af at to af vore kontrollører valgte at stoppe samt at Erling Skjødt afgik ved døden i 2004, fik vi et hul mht. antallet af kontrollører. Dette hul har vi imidlertid stoppet, idet vi har nye kontrollører under uddannelse. Disse vil blive præsenteret i næste nr. af FiskeRIBETRAGNINGER.

Formanden

Arbejdsdag på Kaltoftvej nr. 2 5. marts 2005

Lørdag den 5. marts trækker vi i arbejdstøjet igen. Vi har mange forskellige opgaver, som vi gerne skulle have udført, og i den anledning indbyder vi foreningens medlemmer til at give en hånd med.

Der skal males i et par rum i stuehuset, gøres rent i huset, ryddes op i laden, saves træ, etableres og renoveres nogle hegnsovergange, lidt broreparationer, udskiftning af RSF skilte osv. Der er nok at tage fat på.

Vi mødes kl. 8.30 til kaffe og rundstykker på K2, hvor opgaverne vil blive uddelt.

Forplejning resten af dagen sørger vi for. Vi forventer, at vi slutter senest kl. 16.

Vi håber, at se mange. Af hensyn til maden bedes du tilmelde dig til enten Henrik, Holger, Hugo, Dan eller Børge.

Vi ses.

Bestyrelsen

AKTIVITETSPLAN

1. HALVÅR 2005 :

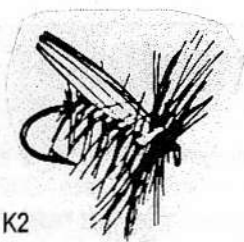

10. januar : RSF bestyrelsesmøde på K2
29. januar : Kontrolmøde Gelsåsamslutningen
17. februar : Generalforsamling Gelsåsamslutningen
19. februar : RSF Generalforsamling i Ribe Mark Fors.hus
22. februar : Generalforsamling Region Ribe Amt
28. februar : RSF bestyrelsesmøde på K2
5. marts : Foreningsarbejdsdag på K2
1. april : Fiskesæsonen starter
2. april : Premieresamling på K2
- april : Udsætning af laks
21. maj : Fluekasteinstruktion på K2 – deltagelse gratis
- 10.-11. og 12. jun: Fiskekonkurrence i foreningen
23. juni : Sct. Hans fest på K2
17. nov. 23. marts : Fluebinding og klubaftnet for seniorer på K2
hver onsdag aften kl. 19 –22
9. dec. – sæsonstart : Juniorklub på K2, hver torsdag kl. 18.30 20.30

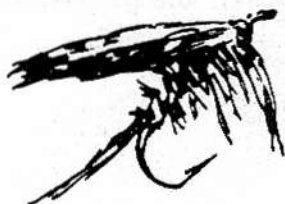

Status på Å-restaurering

Restaureringsprojektet af hele Ribe å systemet skrider planmæssigt frem. Med udgangen af marts 2005 forventes de første 74 km tilløb færdigrestaureret med nyetablerede sandfang, gydegrus og skjulesten. Selve fremgangsmåden i hele planen er at starte i de kommunale vandløb (typisk havørredgydevand), altså så langt oppe i alle tilløb som muligt. Det er jo af allerstørste betydning, at de projekter som gennemføres, ikke bare sander til i de efterfølgende år og derfor koordineres indsatsen med alle involverede parter. Denne koordination planlægges og styres af miljøkoordinatoren i Samarbejdsudvalget for Ribe Å-systemet, Tom Donbæk. Den praktiske del af projektet er med andre ord skudt godt i gang. Denne del vil komme til at tage nogle år, og efterfølgende vil der være behov for frivillig opsyn med alle sandfang og gydebanker. Oversigtskort over hvor der allerede er restaureret, kan du finde på forsiden af foreningens hjemmeside på internettet.

Aldrig før har samarbejdet på tværs af alle foreninger været så frugtbart som lige nu. Vi befinder os i en tid, hvor vi oplever stabil medvind mht. forbedringer af vores dejlige fiskevand. For dem som holder sig orienteret, følger med i og deltager i diverse projekter og dialoger, er det som alting flasker sig i disse år. Og det bedste af det hele er, at uanset hvilke forbedringer der laves, så kommer det altid havørreden til gode! Se det er jo noget som vores medlemmer burde sætte stor pris på, for vi er jo godt klar over, at vi er medlem af en forening med stolte traditioner udi specielt havørredfiskeriet. Hvis vi tager de langsynede briller frem, så tror faktisk vi på, at vores fiskevand bliver ikke bare formidabelt havørredvand, men også formidabelt laksevand. Faktisk også formidabelt fiskehejrevand, og oddervand! Det er jo vigtigt at huske på, at målet ikke bare er at skaffe et bedre fiskevand i sig selv. Nej, vi går efter at (gen)skabe den naturlige balance i hele vandmiljøet. Det er ikke engang en naiv tankegang, - det er faktisk den eneste holdbare løsning i længden. Det åbner døre (og pengekasser!) og skaber fælles fodslaw på tværs af interessegrupper.

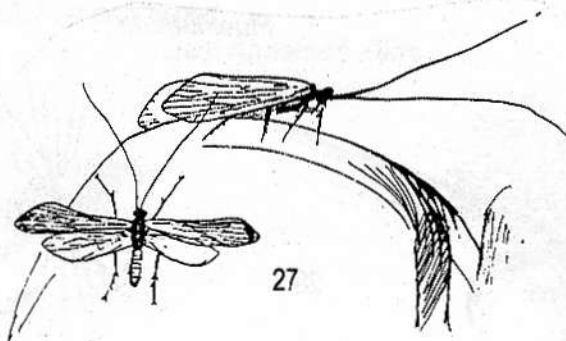

Status elfiskeri og avl af laks

Under elfiskeriet i november 2004 blev der på bare 2 dage opfisket 113 laks i Flads, Ribe og Hjortvad Å. En lynhurtig indsats fra DFU i Silkeborg godkendte i løbet af 5 dage 68 laks til avl (fordeling 29 hanner og 39 hunner). Denne mængde laks var rigelig til at opfylde udsætningsplanerne, så elfiskeriet blev indstillet næsten inden det var kommet i gang. Dette er det suverænt bedste resultat siden vi for alvor gik i gang med at redde den sidste rest af de oprindelige sydvestjyske laks i Ribe Å i 2001. Alle forventer tilmed en ligeså fin opgang næste år. Så langt så godt..... Noget tyder således på, at vi har sikret overlevelsen af laksen, men her skal vi huske på, at det stadig er 'kunstig åndedræt' til en truet dyreart. Inden alle hindringer er ryddet af vejen og forholdene gjort effektive nok til at laksen selv kan reproducere sig, så går der nogle år endnu. Hvor er det dog fantastisk at se en massiv positiv udvikling på så kort tid. Det vidner om, at det virkelig nytter noget at kæmpe for en sag og yde en frivillig indsats.

Besyrelsen / Dan

Klubaften & fluebinding

Fiskesæsonen er ikke startet endnu, og derfor har vi stadig gang i vintersystemerne. Atter i år står den på hyggeaftener om onsdagen, hvor der bl.a. bindes de flotteste fluer og fortælles de mest fantastiske historier. Ekspertisen er til stede, idet medlemmerne elsker at strø om sig med små og store guldkorn. Alle er velkomne, også evt. kommende medlemmer, og det uanset om man binder fluer eller ej. En ting er sikkert, - vi hygger os, og vi glæder os til at se netop dig. Hver onsdag aften kl. 19.00 i foreningshuset på Kaltoftvej nr. 2. Klubaftenerne fortsætter indtil den 23. marts, - herefter finder du os ude ved åerne.

Flueklubben

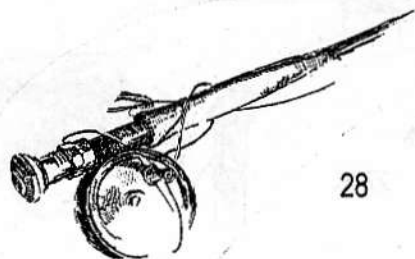

DSF WEKEND LAKSEFLUEKURSUS ved SKJERN Å

Fredag d.20. August skulle jeg være i Borris på Bundgaards hotel kl. 1800 så jeg kørte fra Ribe, så der kunne blive tid til et besøg hos Grejhandleren i Skjern, man ved jo aldrig om der manglede et eller andet..

Efter ankomst blev vi indkvarteret, jeg delte værelse med en mand fra Samsø, som var herregårds skytte han var holdets novice.

Efter middagen tog Per Jørgensen og Orla Bertram Nielsen fat på at fortælle om relevant grej / grejtjek.

Lørdagen 0800- 0900 morgenmad, så var der Fluebinding til middag. Efter Middag var der Laksestrategi.

KL. 1500 fik vi vores madpakke og hvad dertil hører, så gik turen til Skjern Å hvor Per lavede kastedemonstration, så blev vi fordelt langs Åen og begyndte med kastetræning hvor Per og Orla så gik rundt og rettede vores fejl.

Fra kl. 1800- ? Var der praktisk fiskeri, det viste sig at vores før omtalte Novice som havde købt nyt grej, havde fået noget der ikke kunne bruges Men takket være Per som havde ekstra grej 'med lånte manden stang og hjul, og blev så den eneste der fik Laks med hjem. Alle var enige om det var den rigtige der fangede laksen ca. 3 kg.

Det var ingen lovord til Den der havde solgt ham grejet.

Søndag efter morgenmad var der lakse. status frokost

Og til slut et besøg på Dansk Laksecenter, hvor jeg ved selvsyn kunne konstatere at " Ribe Laksen" havde det godt.

Det var en meget god Weekend som jeg kun kan anbefale at tage med på.

Vi var både unge og ældre som Per og Orla tog sig af på bedste vis De er et par hyggelige fyre som gør deres til det går godt.

Maden på Hotellet var enorm god

Bent Andersen, Ribe

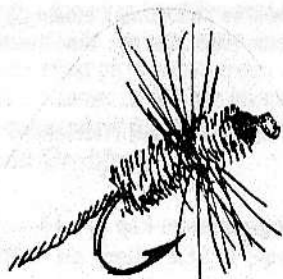

Laksens biologi

Opgang:

Laksen *Salmo salar* er det man kalder anadrom, dvs. at de klækkes i vandløbene og lever de første år i ferskvand, hvorefter de vandrer ud i havet for at æde. Laks fra danske og vestvendte skandinaviske vandløb vandrer til opvækstpladser nord for Færøerne og til Norskehavet. Laks fra de østlige svenske og finske elve har deres opvækstpladser i Østersøen. Fra laksens opvækstpladser i havet vandrer den tilbage til vandløbene, hvor gydningen skal foregå.

Opholdet i havet er af varierende varighed fra 1½– 5½ år. I havet har laksen ædt krebsdyr, småfisk og blæksprutter. Laksens evne til at finde tilbage til bestemte vandløb, hvori den er født og opvokset kaldes "homing". Denne homings effektivitet er målt til 95%¹. Man mener at laksen har mærket sig vandløbets duft som den husker, desuden har man påvist at laks påvirkes af duftstoffer (feromoner. Det aktive stof er en galdesyre - cholansyre²) udskilt af individer af samme bestand. Derfor danner laksen lokale stammer. Opgangen foregår i tidsrummet mellem tidligt forår - november. Når fiskene vandrer op i vandløbet er de fede og sølvblanke. De tager ikke føde til sig og derfor tærer de på deres fedtreserver ved dannelsen af kønsprodukter og ved forbrænding(respiration). Hen på efteråret skifter hanlaksen farve til en brunlig gydedragt med røde og blå pletter samt en gullig og sort bug. Den udvikler også en kraftig kæbekrog. Hunnen bliver mørk med sorte og røde pletter. Skællene der før var løse bliver faste og dækket af et kraftigere slimlag, der skal modstå den hårde gydning.

Gydning:

Gydepladsen i vandløbet er placeret på et stryg med sten/grusbund. Et stryg er et lavvandet stærkt rindende område – typisk i den øvre del af åen. Her er der passende strøm og gode ilforhold, da vandoverfladen brydes af sten og blandes med atmosfærisk luft. Gydningen foregår i det sene efterår. Hunlaksen lægger sig på siden og graver en gydegrube, hvor gruset piskes op og sandet rives bort med strømmen. Herefter gydes æggene, som synker ned mellem stenene af varierende størrelse. Hannen gyder samtidig sin sæd ud over æggene der befrugtes. Vandhastigheden i denne gydegrube bremses af nogle få større sten, så sæden ikke skylles bort med strømmen inden befrugtningen er foregået. Hun laksen tildækker herefter æggene med grovkornet grus, således at der stadigvæk er optimal gennemstrømning, der sikrer æggene ilt. Gydningen er en hård proces, hvor fiskene pådrager skrammer og derved svampeinfektioner med øget dødelighed til følge. Laksene har efter gydningen 30 – 40 % i vægt. De der overlever gydningen og når tilbage til havet skifter senere udseende og bliver til blanklaks efter de har ædt sig tykke i havet.

Fra æg til smolt:

De 5 – 7 mm³ store æg ligger i det iltrige vand hele vinteren og klækkes i marts/april afhængig af temperaturen. Når lakseungerne klækkes er de forsynet med en blommesæk. Denne blommesæk er

¹ Den genetiske struktur hos atlantisk laks af Einn Eg Nielsen og Michael Nielsen. Sportsfiskeren sept. 1997

² Laksen i Skjern å, s.9 af Niels Wegner.

³ Økologi for valghold af Bent Rasmussen De ferske vand og natursyn kap 2, s.14

lakseungens energidepot når den lever nede mellem stenene på grusbanken. Herefter skifter fødevalget til at omfatte forskellige vandinsekter bl.a. døgnfluelarver, tanglopper og orme. Lakseungerne er desuden selv udsatte for rovdyr eksempelvis større fisk og fugle og dermed en del af fødekæden. Lakseynglen påbegynder med tiden en territoriehævdende kamp om de bedste standpladser. Denne kamp er hård og herved dør de svageste individer. Dette er et eksempel på naturlig selektion. Efter 1 – 3 år i vandløbet har lakseungen nået en vis størrelse og farven ændres – den smoltificerer¹. Laksen er nu blevet sølvblank og kaldes en smolt. Den er klar til udvandring fra vandløb til opvækstpladserne i havet, herved foregår der også fysiologiske ændringer vedr. osmoseregulering (regulering af dens saltbalance). Den territoriehævdende kamp bliver afløst af stimeadfærd og en ny cyklus kan begynde.

Laksens levested:

Laksen stiller høje krav til vandløbskvaliteten. Der må ikke være spærringer, der hindrer laksens videre opgang til gydepladserne. Det ideelle vandløb der tilgodeser laksen og andre af vandløbets beboere, er kendetegnet ved fra udspringet at være smalt og have et stort fald, der bliver mindre nærmere havet. Vandløbet danner naturligt slyngninger. Materialer vil blive transporteret ned af åen og aflejret i indersiden af et sving da den stærkere strøm vil grave et høl på ydersiden. Se fig. s.20

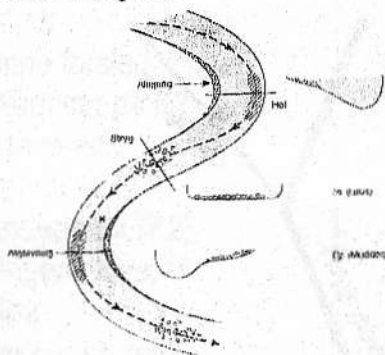

Figur 20. Økologi i søer og vandløb.

Man kalder sådanne å – strækninger mæandre. På sådanne strækninger er der stryg, der medvirker til at lte vandet. På naturlige å-strækninger varierer vanddybden, der er lavvandede grusområder og dybe huller. Endvidere skal der være mange forskellige vandplanter, større sten og brinker, hvor lakseynglen kan skjule sig. På gydepladserne skal der være store mængder af rent grus, så gydningen giver et godt resultat. Den fysiske variation i det naturlige vandløb tilgodeser mange vandinsekter, der danner fødegrundlaget for lakseynglen.

Udover de fysiske forhold må vandløbet ikke være forurenat af spildevand. Når dette nedbrydes af mikroorganismer bruges der meget lit og vandløbets beboere dør. Ligeledes må vandløbet ikke forurenas af okker, miljøfremmede stoffer i spildevand, sprøjtegifte, eller medicin og kemikalierester fra dambrug, der har en skadelig virkning på dyrelivet i åen.

Alt tyder dog på at fremtiden ser lysere ud for den danske laksebestand, selvom der stadig er et stort stykke arbejde der skal gøres ikke mindst i Ribe å – system, hvor spærringer og dambrug har en negativ effekt på laksebestanden og andre dyrearter. Dog er det mit håb at vi i nær fremtid får løst disse problemer så åen kan invaderes af oprindelige fede sølvglinsende Ribe å – laks. Måske bliver den gamle rekord fra 1954 slået med en laks fra Ribe å – system?

Mads Ørnbjerg

¹ Fisken og vandet s.32 af Steen Ulmits.

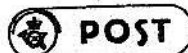

POST

PP

DANMARK

Afsender:
Ribe Sportsfiskerforening
Bøgealle 33
6760 Ribe

Returneres ved
varig adresseændring

BBA 99373
HENRIK C. AXELSEN
FASANVEJ 20
6760 RIBE

Ribe Mark
Forsamlingshus,
Koldingvej 5

