

fiskeRIBEtragtninger

Medlemsblad for Ribe Sportsfiskerforenings

16. årgang 1999

august nr. 4

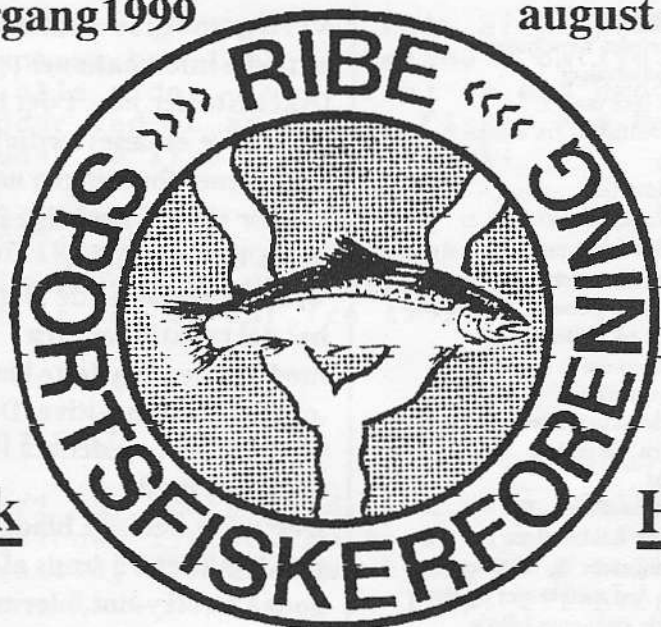

Husk

Husk

Fiskekonkurrence 10-12 sept. 1999



Deadline for indlevering af materiale til blad 05 / 99

18 Oktober 1999

Bladudvalget

Indholdsfortegnelse

forside Slæbestedet Kanalhuset

- * Fra bladudvalget
- * Er fisk ikke mad. !
- * Havorredfiskeri fra kysten
- * Pokaler
- * Tilmeldte fisk
- * Fiskekonkurrence
- * Lakseinformation
- * Lidt fra Vesteråen
- * Lidt nyt og gammelt fra Gelsåen
- * Sejllads på Vesteråen
- * Drømmen om et klubhus
- * Tanker, tanker.
- * Fiskekonkurrence 10-12 sep.99
- * Nyt fra Vesteråen.
- * Projekt
- * Sct. Hans aften
- * Tabte og fundne sager
- * Fredningstider og mindstemål
- * Langs Åen med ketsjer og stang
- * Bagside stemnings billede
- * Bestyrelse og udvalg

Vi ved ikke meget om denne laks
fra Vesteråen. Vægten må vi
gætte på ca. 24-30 pund.



FRA BLADUDVALGET

Så barslede det nye
bladudvalg med det første blad
nr. 03 / 99.

Vi vil gerne give medlemmerne
aktuelle informationer , gode
fiskehistorier m.v. I det hele
taget lave et læseværdigt blad
som tegner foreningen udadtil .
Derfor skal vi også lige finde
vores ben at stå på.

Vi har efterfølgende fået en
hel del reaktioner , fra
medlemmer, om dette blad
,overvejende positive. Det er
vi glade for , og det må i gerne
fortsætte med.

Dog vil vi beklage bladets
trykkvallitet.På trods af et
godt klart lay-out, blev tryk-
ningen ikke som ønsket.
Det skal så siges , at tryknin-
gen er gratis .

Bladet får vi trykt som
foreningsblad ved Ribe
Kommune, og derfor må der
ikke være annoncer i bladet.
Det kan vi så leve med , men
vi håber, at kvalliteten bliver
bedre i fremtiden.

Bladudvalget
Børge Riis

ER FISK IKKE MAD ??

Sådan begynder Fiskekokebogen, årgang 1932, og man fortsætter :

Det danske Folk er et Folk af Skeptikere. Skønt vi bor i et Fiskeland - omflydt af Hav på alle sider - vægrer vi os med Hænder og Fødder ved at acceptere Fisken som Næringsmiddel på lige Fod med Kødet!

Meget har vist ændret sig siden, og for at man ikke skal tro, at opskrifter på fiske-retter kun kan være dyre og forkromede, bringer vi her et par fra 1932.

De er meget sjove.

KOGT SILD

I 1/2 kg. store sild, 2 str.Sp. Salt. Til kogningen : Vand, Salt, 1 Lavrbærblad, 1 Visk Persille, 6 smaa Chalotter, 8-10 hele Peberkorn, lidt Eddike : c. 1 sp. til hver l. vand.

Sildene renses, saltes og koges som Makrel. Suppen bruges til Sovsen. Fisken rettes an paa varmt Fad, pyntes med frisk Kruspersille, de kogte Løg, Peberkornene og Lavrbærbladet og serveres med kogte Kartoffler og hollandsk Sovs el. smeltet Smør, tilsat Kapers, el. rørt Kapers- el. Citron Smør. Kogte Sild kan ogsaa serveres i Karry, med løs ris el. i Frikasse.

SILDEPANDEKAGE

kan laves ganske som Æggepandekage, kun at der anvendes stegte Sild, hvoraf Benene er udtaget, i stedet for Flæsk.

God appetit !

Bladudvalget

Børge Riis

FISKEKONKURRENCE

Så står vi atter foran et af årets højdepunkter - den årlige fiskekonkurrence i Ribe Vesterå.

Tre dage, hvor der bliver fisket på livet løs - ja nærmest i døgn drift. Mange mennesker er sammen om en hobby, som dyrkes lidenskabeligt og med en ildhu, som trodser vinden og vejret. Sidstnævnte plejer at variere utroligt. Fra piskende vestenvind med regn, hagl og torden til en blid brise med varm sol. Det er vejret i Vesteråen og her på Ribe-egnen.

Men det afholder ikke lystfiskere fra at skulle til konkurrence. Der er mange deltagere, og gamle kammerater mødes eller nye bekendtskaber/venskaber opstår.

Det sociale samvær er i højsædet, men man fornemmer en speciel spænding blandt deltagerne.

Hvornår falder hugget ? Et solidt godt hug med fisk på land, betyder højst sandsynligt kontant afregning ved præmieoverrækkelsen. Bliver det mig, makkeren eller en helt anden ?

Når man færdes ved åen, i disse tre dage, er det som om, at en speciel spænding kryber langs åens bredder.

Spændingen er speciel, det sociale samvær er anderledes positivt, hjælpsomheden er i højsædet og det er som om lysten til at møde nye mennesker, i disse tre dage, ligger på et højere niveau end ellers.

Man tager noget rå natur, blander dette med lidt blidt vejr og nogle mennesker med fiskestænger. Krydderiet er mange og gode præmier, mens den usikre top på kransekagen er spørgsmålet om de store fisk er der, eller de kommer.

Man kan sige det med få ord : Det er VESTERÅ-
4 KONKURRENCE i en nøddeskal.

Vi glæder os til at se jer igen og håber, at endnu flere finder vej til Vesteråen end der plejer. Der er plads nok.

DERFOR - sæt frisk line på hjulet, forbered påklædningen hjemmefra og reserver weekenden den 10.-11. og 12. september 1999 til :

FISKEKONKURRENCE I RIBE VESTERÅ

Med venlig hilsen
og
KNÆK & BRÆK

Konkurrenceudvalget

OVERGANGE

Ved generalforsamlingen i marts lovede vi at se på diverse overgange, specielt i Vesteråen, samt hvad der kunne gøres ved vanskeligt passable grøfter m.v.

Vi har besigtiget mange af lokaliteterne p.t. og samtidigt undersøgt, hvordan vi kunne etablere overgange på billigst mulig måde.

I den forbindelse fik vi kontakt med Hans Chr. Voigt, Farup Smede-og Maskinforretning, hos hvem vi fik lovning på et antal meter staldriste, når disse var demonterede.

Det er vi taknemmelige for og takker hermed.

Når ristene er til rådighed, vil disse blive udlagt ved Vesteråen. Der er stor sandsynlighed for, at arbejdet er udført, når dette blad udkommer.

Vi håber hermed, at sikring af diverse vanskeligt passable overgange vil gøre færdslen lettere ved åen.

GÅR DRØMMEN OM ET KLUBHUS I OPFYLDELSE ???

I maj måned, i år, rettede Ribe Kommune henvendelse til en række foreninger og institutioner, med forespørgsel om man var interesseret i at overtage en pavillonbygning på ca. 270 m² !

Tidsfristen var kort, idet tilkendegivelsen skulle være kommunen i hænde inden udgangen af juni måned i år.

Vi arbejdede hurtigt. Besigtigede og undersøgte bygningen og inden tidsfristens udløb indsendte vi et projekt på et klubhus, med en for RSF attraktiv beliggenhed.

Får vi positiv respons på vort fremsendte projekt, skal dette efterfølgende behandles i bestyrelsen og dernæst endeligt behandles på en ekstraordinær generalforsamling.

Vi håber, at projektet bliver aktuelt og de økonomiske forhold så tålelige, at RSF kan magte sagen.

Under alle omstændigheder er det en kæmpe chance og en sjælden mulighed for RSF, for at erhverve og etablere et klubhus.

Falder tingene på plads vil mulighederne, for at foreningen kan etablere et klubliv på højt plan, være uendelige. Det er vor overbevisning, at ovennævnte vil betyde et løft for foreningen. Ribe Sportsfiskerforening vil pludselig være synlig i dagligdagen.

Indtil videre ved vi intet og nærværende er blot en midlertidig orientering om, hvad vi er igang med. Men vi lever i håbet.

På bestyrelsens vegne

Børge Riis

Havørredfiskeri fra kysten - hvor og hvordan!

af Kaare Manniche Ebert, Danmarks Sportsfiskerforbund.

Den erfarne kystfisker ved, at havørrederne i de kolde perioder skal søges i områder med ferskvandsudløb - eller i områder med dybt vand helt ind til kysten. Det kan godt være, at han ikke kan begrunde, hvorfor det er sådan. Og det er sådan set også lige meget.

Hvorhen

Som kystfisker kommer man imidlertid ofte ud for situationer, hvor man er meget usikker på, hvor turen skal gå hen. Skal fiskene i marts for eksempel findes i inderfjordene, eller er de trukket ud på åben kyst? Intet slår selvfølgelig friske meldinger om fiskeriet, men kan de ikke fås, må man vurdere, hvordan de forskellige faktorer - vind, temperatur, saltholdighed, lys etc. - påvirker fiskene og fiskeriet.

Hvilken agn

Hvis man får styr på disse ting, melder næste vigtige spørgsmål sig: Hvilken agn skal man bruge? Her er der også mange faktorer, der spiller ind. Hvilket byttedyr skal det imitere, skal det kunne fiskes hurtigt eller langsomt, gå højt eller dybt i vandet, skal det kunne kaste langt i modvind og så videre? Med alle disse muligheder for at vælge forkert, kan det synes umuligt, at ramme den rigtige kombination, som får ørrederne til at hugge. Sagen er heldigvis den, at der næsten altid er flere metoder, som kan fange havørrederne. Netop det er charmen ved fiskeriet: Selv den uvidende nybegynder har chancen for at fange en fin fisk.

Brug ørredens biologi

Der er dog ingen tvivl om, at det i længden giver flere fisk på land, hvis man planlægger sit fiskeri ud fra viden om fiskenes biologi. Jeg har derfor prøvet at lave et skema over havørredfiskeriet, hvor ørredens fysiologi - hvordan den reagerer på temperatur og saltholdighed - og dens fødevalg inddrages. Og ud fra den viden giver jeg et bud på, hvor og med hvilken agn ørrederne kan fanges de forskellige årstider. Jeg har

selv i snart mange år planlagt mit fiskeri på den måde, og når vennerne spørger, om det har givet flere fisk, bliver jeg dem svar skyldig. Det har jeg nemlig ingen anelse om, men til gengæld har jeg altid mindst 10 "gode" undskyldninger for, hvorfor jeg ikke fangede noget på turen!

Vindretning

Skemaet viser, hvor sandsynligheden for at finde ørreder på kysten er størst året rundt - og hvilke agn, der - baseret på havørredens fødevalg - burde kunne fange ørreder de forskellige årstider og ved forskellige vejrtyper. Kolonnen "Vindretning" viser om det kystnære vand går mod gunstige eller ugunstige temperaturer i forhold til, om vinden står på eller blæser væk fra kysten. Det er generelt altid en god idé, at opsøge kyststrækninger, hvor temperaturen er så tæt på 12 og 14 grader som muligt. Ved disse temperaturer befinder ørrederne sig nemlig bedst. At pålandsvind i mange situationer kan være alt andet overlegent, skyldes dog næppe indflydelsen på vandets temperatur. En god pålandsvind - eller gamle dønninger - flytter rundt på byttedyrene, og det uklare vand gør ørrederne mindre sky. I visse situationer er fralandsvind dog klart at foretrække. Eksempelvis på en kold vinterdag, hvor en god gang fralandsvind vil blæse det kolde kystnære vand bort og lede lunt bundvand ind til kysten. Eller på en varm sommerdag, hvor det kølige bundvand ved fralandsvind vil erstatte det opvarmede kystnære vand.

Agnvalg

Kategorien "Fiskested" vurderer, hvor ørrederne hovedsageligt vil opholde sig de forskellige årstider. Ørredernes valg af vinteropholdssteder skyldes, at de ikke kan klare lave temperaturer og høje saltkoncentrationer. Derfor søger de mod varmere eller mere ferskt vand. Om sommeren er det derimod de høje temperaturer, som betyder, at ørrederne ikke opholder sig kystnært hele tiden.

Mit bud på agntype er med baggrund i en undersøgelse fra Limfjorden. Den viste, at ørrederne i vintermånederne æder mange mindre fisk - såsom kutlinger og hundestejler. I forårsmånederne er der mange forskellige byttedyr, som er vigtige. Men børsteorm kan i perioder dominere fuldstændigt. Om sommeren æder ørrederne også mange forskellige dyr, men meget tyder på, at de har forkærlighed for rejer. I

Mit bud på agntype er med baggrund i en undersøgelse fra Limfjorden. Den viste, at ørrederne i vintermånederne æder mange mindre fisk - såsom kutlinger og hundestejler. I forårsmånederne er der mange forskellige byttedyr, som er vigtige. Men børsteorm kan i perioder dominere fuldstændigt. Om sommeren æder ørrederne også mange forskellige dyr, men meget tyder på, at de har forkærlighed for rejer. I efterårsmånederne er ørrederne noget sværere at få til at hugge. Undersøgelsen viste, at den enkelte ørred ofte kun æder een eller få forskellige slags byttedyr - og at den ørred, som befinder sig lige i nærheden, ofte er fokuseret på helt andre byttedyr. Dog med den ene men væsentlige undtagelse, at mere end 50% af alle ørreder æder børsteorm. Derfor er det i efterårsmånederne en god idé at prøve forskellige agn, men især at fiske med agn, som kan efterligne de 6 til 10 cm lange orme.

Fisk ikke for hurtigt

Ørredernes stofskifte - og dermed deres evne til at bevæge sig - hænger sammen med vandtemperaturene. I koldt vand kan de ikke svømme så hurtigt som i vand, der er omkring 13 grader varmt. Derfor skal den hastighed, som agnen føres gennem vandet med, tilpasses vandtemperaturen. I rubrikken "Affiskningsfart og tidspunkt" kan du få et indtryk af, hvor hurtigt du bør føre agnen gennem vandet på forskellige årstider.

	Vejr- type	Fiskested	Vind- retning	Agn	Affiskningsfart og tidspunkt
	Mild	Åben kyst og fjorde	Alt dur	Alle slags - især småfiskeimitationer	Middel hastighed Dagtimer
Vinter					
	Kold	Fjorde med forsk- vandsudløb.	Fralandsvind - i sol pålandsv.	Mindre agntyper - eller højtgående	Langsom affiskning Dagtimer - sol godt
	Mild	Åben kyst og fjorde	Alt dur	Større agn - og især børsteormeimitationer	Middel til hurtig. Morgen- aften- og natfiskeri
Forår					
	Kold	Fjorde - indtil temp. når over 6-8 grader	Alt dur	Mindre agntyper	Langsom til middel affiskning. Dagtimer
	Varm	Rev med dybt vand tæt ind til land	Fralandsvind	Alle typer - reje- imitationer især gode	Middel til hurtig. Morgen- aften- og natfiskeri
Sommer					
	Kølig	Åben kyst samt rev og revler	Alt dur	Alle typer - reje- imitationer især gode	Middel til hurtig. Morgen- aften- og natfiskeri
	Mild	Åben kyst samt rev og revler	Alt dur	Alle typer - især børsteormeimitationer	Middel til hurtig. Morgen- aften- og natfiskeri
Efterår					
	Kold	Fjorde med å-udløb NB: Fredningsbælter	Alt dur - dog helst fralandsv.	Alle typer - især børsteormeimitationer	Langsom til middel affiskning. Dagtimer

© Kaare Manniche Ebert, Danmarks Sportsfiskerforbund.

Til sidst en lille henstilling til ikke at tage skemaet alt for alvorligt. Ørrederne har jo ikke læst det, så de gør lige som det passer dem!! Men kan skemaet være med til at få sat en smule struktur på dit fiskeri, har det opfyldt sin målsætning.



POKALER 1999.



Vi mangler omtale af fisk fanget i foreningens fiskevande, derfor tilmeld fisk til vores pokal konkurrence, og vind vandrepokal eller præmie.

RIBE SPORT

Bækørred pokal, gives til største bækørred fanget i Hjortvad å. Tillægsgevinst 1 flaske whisky.

KVICKLY RIBE

Junior pokal, gives til største fisk, fanget i foreningens regi eller fiskevande. Tillægsgevinst 1 gavekort 200 kr.

LAKSEFONDEN R.S.F.

Lakse pokal, gives til største laks, fanget i foreningens fiskevande. Tillægsgevinst 1 flaske whisky.

R.S.F

Havørred pokal, gives til største havørred fanget i foreningens fiskevande. Tillægsgevinst 1 flaske whisky.

BETINGELSER FOR ANERKENDELSE AF FISK.

1. Fisken skal være fanget på sportslig vis.
2. Oplysninger om vægt, længde og dato for fangst.
3. Oplysning om fangstredskab og fangstst
4. Skal skriftlig eller personlig være anmeldt til undertegnede, senest 14 dage efter fangst, eller indvejes på fangstdagen hos Storkesøen, eller Knæk og Bræk Ribe.

500 KR. EKSTRA PRÆMIE.

Lodtrækning om 500 kr. blandt alle fisk tilmeldt med foto vedlagt, lodtrækning på generalforsamlingen.

Gert Beck Mikkelsen
Ternevænget 8
6760 Ribe 7541 0657

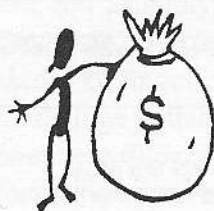



POKALER 1999.



EKSTRA PRÆMIER

På grund af de mange tilmeldinger til pokaler i år har sportsfiskerforretningen **Knæk og Bræk Ribe** udsat 3 stk. gavekort på 150 kr. til fisk tilmeldt med foto. Herefter ser gevinstlisten således ud.

RIBE SPORT

Bækørred pokal, gives til største bækørred fanget i Hjortvad å.
Tillægsgevinst 1 flaske whisky.

KVICKLY RIBE

Junior pokal, gives til største fisk, fanget i foreningens regi eller fiskevande.
Tillægsgevinst 1 gavekort 200 kr.

LAKSEFONDEN R.S.F.

Lakse pokal, gives til største laks, fanget i foreningens fiskevande.
Tillægsgevinst 1 flaske whisky.

R.S.F

Havørred pokal, gives til største havørred fanget i foreningens fiskevande.
Tillægsgevinst 1 flaske whisky.

EKSTRA PRÆMIER FOR FISK TILMELDT MED FOTO.

Gavekort på 500 kr. udsat af Ribe Sportsfiskerforening.

Gavekort på 150 kr. udsat af Knæk og Bræk Ribe.

Gavekort på 150 kr. udsat af Knæk og Bræk Ribe.

Gavekort på 150 kr. udsat af Knæk og Bræk Ribe.

Udlodningen foregår ved lodtrækning på generalforsamlingen, blandt alle fisk tilmeldt med foto.



Gert Beck Mikkelsen
Ternevænget 8
6760 Ribe.
Tlf. 75410657.





POKALER 1999.



Tilmelding til pokaler går rimeligt godt i år, der er til dato tilmeldt 6 fisk.

TIL R.S.F.s HAVØRRED POKAL.

- 1 havørred på 3,5 kg. fanget ved Ringbroen den 13/6.
- 1 havørred på 6,5 kg. fanget ved Karkovgård den 11/6.
- 1 havørred på 6,5 kg. fanget ved Ringbroen den 29/4.

TIL LAKSEFONDENS LAKSEPOKAL.

- 1 laks på 6 kg. fanget i Vesteråen den 1/6.
- 1 laks på 7,5 kg. fanget ved Ringbroen den 1/4.

TIL KVICKLYS JUNIOR POKAL

- 1 havørred på 2,3 kg. fanget i Gennemskæringen den 13/7.

TIL RIBE SPORTS BÆKØRRED POKAL.

Ingen tilmeldinger.

MEN MEN

Vi har kan bruge mange flere tilmeldinger, også selvom de ikke slår rekorden. Når i fanger en flot fisk tag et billed, og få den tilmeldt, til gavn for foreningen. Hvis man ønsker fisken tilmeldt til flue eller spin konkurrence i Fiskeavisen, kan jeg være behjælpelig med dette.

Gert Beck Mikkelsen
Ternevænget 8
6760 Ribe.
Tlf. 75410657.



Nyt og gammelt fra A-stykket.

Der er ikke mange meldinger fra denne del af vores vandsystem. Til gengæld er de fisk der er indrapporteret flotte!

Vi begynder med fisk der er taget lige omkring Skt Hans.

Fru Hansen (bedre halvdel af Hugo Hansen) fik en herlig fisk på godt 5,5 kg et par dage før Skt Hans. Kunststykket blev gentaget selve d 23/6 med en blankfisk på godt 2 kg og Fru Hansen har ifølge jungletelegrafren fået yderligere en god fisk vistnok i juli.

Natten til d. 10/7 havde Morten Holm en meget stor fisk på flue oppe ved Enderupskov - dambrug. Efter flere minutter fandt den desværre på den streg som har givet mange store fisk deres frihed igen - Den borede. Tricket virkede også denne gang. Morten vurderede den til 8-9 kg.

Den var mere gavmild mod Flemming Holm om morgenen d. 10/7. og gav ham en smuk lynende blank nysteget fluefisk.

Slutteligt en fantastisk fisk på 8 kg fra d. 5/8 fanget af Åge Lysen. Forhåbentligt får vi senere et billede af denne fisk.

Det er alt..

Med garanti ikke alt der er fanget men det er alt som vi har hørt om! Vi ville så gerne kunne vise de flotte fisk og de glade fangere i bladet men det er meget sjældent vi modtager både rapporter og især billeder.

Derfor har vi en bøn: Når I har fanget en flot fisk så få den fotograferet og send billedet ind til bladet. Lad os få nogle gode spændene fiskehistorier og nogle herlige billeder af glade fangere. RSF har brug for alt den PR som vi kan få!

Johannes Pallesen fortalte om en anden tyr som havde været knap så fredelig.

Det var for længe siden da en fluestang var lavet af splitcane. Johannes Pallesens stang var dengang en 16" Dansk Stang, med Tonkin-bund. For at skabe ballance i stangen havde han sat et godt 10 cm langt stykke bly op i enden af bundstykket. Det har givet været noget andet at fiske med denne stang end med dagens IMF-2 stænger.. Johannes Pallesen vidste godt at der gik en grim tyr på marken men den snød ham og dukkede lige med et ud af en flok kvier foran ham. Resolut tog Johannes et godt greb om tonkinstangen og hamrede bundstykket ind i panden på tyren lige mellem >øjnene! "Den har både set måne og stjerner" lo han, men han var ikke helt færdig med Den "stakkels" tyr endnu. Mens den nu stod der og var groggy tog han stangen og slog fejende ind mellem tyrens bagben -Og ramte..! Det gav pote! -For som han sagde: "Den for hylende væk ind på marken.."

Det er nok ret sandsynligt at ialtfald Johannes Pallesen ikke havde mere vrøvl med netop Den tyr! Hermed tak til Flemming & Morten Holm og Johannes Pallesen forbidragene til bladet og hyggelig snak ved Den på A-stykket i sommeren 99.anj. Her til sidst skal jeg fortælle om yderligere et hyggeligt og spændende møde ved åen. Jeg mødte Johannes Pallernes D. 7. august ved automaten. Johannes Pallesen havde meget spændende ting at fortælle om tiden før RSF og om de gamle steders navne. Automaten som er stykket opstrøms

Pouls bro er blevet døbt af en møbelhandler fra Esbjerg. Johannes

Pallesen fortalte at møbelhandleren på en søndag havde så godt fisketure at han bogstaveligt talt blot bæv>væde at gå ned igennem svingene en enkelt gang så kom han op med en god fisk! Det skulle så vi er efter en af disse mange fisk at han udbrød: "Ja det er sgu ligesom at trekke i en automat!" -Og navnet "Automaten" er altså blevet hængende.

I øjeblikke går der jo en flok kvæg på marken ved "Automaten". Kvægene myndigt styret af en stor men godmodig (hidtil ialtfald..!) gul tyr.

RIBE VESTERÅ

Vandstands- og besejlingsforhold.

I en årrække har man diskuteret de vanskelige sejlladsforhold i Ribe Vesterå. Flere forsøg på en bedring af forholdene har været forsøgt uden held.

Nu er der imidlertid kommet et nyt aspekt ind i sagen. Det er grundvandsstanden under Ribe by. En sammenstilling af data for å-vandstand og grundvandstand viser, at vandstanden i Ribe Vesterå har en væsentlig og hidtil upåagtet indflydelse på grundvandsstanden under Ribe by. Lav vandstand i Ribe Vesterå kan være årsagen til alvorlige sætningsskader på mange af byens gamle bygninger.

Aen har altid været vanskelig at besejle p.g.a. sandaflejringer og vindens indflydelse. Mange projekter er i årenes løb blevet gennemført i forsøg på at bedre forholdene, men resultaterne har kun været periodisk positive eller i sammenhæng med lave nedbørsmængder direkte negative på længere sigt.

Der har i årenes løb været afholdt mange møder, men p.g.a. den nye viden om å-vandstandens indflydelse på grundvandsstanden under Ribe by mødtes Udvalget for Teknik og Miljø fra Ribe Amt og Ribe Kommune, i 1997, med repræsentanter fra interesserede grønne organisationer samt landbruget. Formålet med mødet var at drøfte mulige tiltag for en bedring af forholdene.

Mødet endte med, at udvalget pålagde de tekniske forvaltninger at udarbejde en redegørelse om de tekniske muligheder for at hæve vandstanden i Ribe Vesterå.

I april 1999 barslede man så med et 17 sideres værk om Ribe Vesterå, omhandlende : Beskrivelse af reguleringer samt vandstands- og besejlingsforhold. Forslag til vandstandshævning og naturgenopretning. En redegørelse til udvalgene for

teknik og miljø i Ribe Kommune og Ribe Amt.

Der redegøres for åens historiske forløb, grundvands- og vandstandsmålinger, diverse tekniske løsningsforslag, med de fordele og ulemper, som disse måtte indebære samt en økonomisk vurdering af forslagene.

Et godt gennemarbejdet, spændende og læseværdigt lille værk om Ribe Vesterå.

Ribe Sportsfiskerforening har deltaget i diverse møder, og i juni 1999 var interesserede organisationer atter indbudt til møde på Ribe Amt. Formålet med mødet var udelukkende at høre de enkelte organisationers indstilling til en vandstandshævning i Ribe Vesterå samt hvilket teknisk løsningsforslag, man kunne gå ind for.

Mange organisationer var samlet, og meningene var selvfølgelig delte.

Ribe Sportsfiskerforening går ind for en hævn af vandstanden i Ribe Vesterå. Dette vil alt andet lige forbedre opgangsforholdene ved Skibroen i Ribe by.

Af de tekniske løsninger går Ribe Sportsfiskerforening ind for en åbning af åslyngerne (Petersholm og Sønderholm) og lukning af de to gennemskæringer.

Dette løsningsforslag vil tilfredsstille sejlladsinteresser, hæve grundvandsstanden under Ribe by, være neutralt i forhold til landbruget og samtidigt indebære en væsentlig naturgenopretning.

For Ribe Sportsfiskerforening vil dette løsningsforslag betyde, at vi i Vesteråen mister noget fiskevand (de to gennemskæringer), men samtidigt får vi tilført nyt og spændende vand, nemlig de to åslynger.

Et naturmæssigt spændende, men også dyrt projekt.

Som sagen står p.t., skal der udføres yderligere landbrugsmæssige undersøgelser, til belysning af forslagene, mens Ribe Amts Udvalg for Teknik og Miljø forsøger at få fremskyndet en politisk behandling af sagen.

En spændende sag som vi fra bestyrelsens side følger tæt.

Nærværende skal betragtes som en orientering til medlemmerne fra bestyrelsen.

Skulle der være medlemmer, som er interesserede i at læse hæftet, Ribe Vesterå, kan dette lånes ved undertegnede.

p.b.v.

Børge Riis

Køb Salg Bytte

Byttes

Haves gammel splitcane stang 9".
mrk. ARJON . coast rod made in Sweden.

Ønskes

10" spinne eller 12 fod fluestang . fabr.

Kunnan (den sorte) henvendelse
efter kl. 19.00 tlf. 7541 0759

Storkesøen

Parkering af Mobilhomes / Campingvogne 25 kr i døgnet incl. strøm

Fredag 10/9

Dagens ret : Dansk bøl m. kartofler og løg **45.00 kr**

Lørdag / søndag.

Gammeldags hønsekødssuppe m. boller og grøntsager
og 2 tarteletter m. hønsekød **50.00kr**

Eller 3 tarteletter til **35.00 kr**

TANKER, TANKER

Det er mørkt udenfor, klokken nærmer sig 23, og jeg sidder og funderer over den nyligt afholdte fiskekonkurrence i Vesteråen.

Hvor hyggeligt og rart det var at møde nye som gamle kammerater, ved åen, som var bidt af det samme som jeg selv.

Oplevelsen af naturen - alene eller sammen med andre. Spændingen og fighten med en fisk - altid alene.

Så dukker der noget op i hukommelsen ! En lille oplevelse som var rar, hyggelig, men også lidt anderledes.

Min makker Christian og jeg havde fisket fra Ringbroen og var endt ved Rørholmen. Her sad vi og drev den lidt af. Der kom et par fremmede fiskere, som vi ikke kendte. Det var et par hyggelige gutter, og vi fik en gevaldig snak med dem.

Så siger den ene pludselig : Nej-I skulle have været her, ved konkurrencen i 1995, da var der en, som smed en kæmpe laks ved Ringbroen !

Han berettede om oplevelsen med et henrevet udtryk i øjnene, mens jeg kikkede på Christian, som smilede lidt.

Da han var færdig med sin beretning, fortalte jeg ham, hvem det var, som havde fisket ved broen den dag i 1995 og spurgte, hvem han troede sad foran ham ? Han så helt mærkelig ud, og vor hyggelige snak blev yderligere uddybet af Christian, som atter måtte fortælle om oplevelsen.

Minderne fra den dag i 1995 stod endnu engang helt klare. En sjov oplevelse.

Der gik 14 dage, og en aften skulle jeg lige ud at prøve ved Piletræet ved Ringbroen.

Jeg Stødte på en jæger på P-pladsen, som først troede at jeg også skulle på jagt. Da jeg fortalte, at jeg skulle ud for at se, om der var en fisk, fik jeg en kort beretning :

Der var højst sandsynligt fisk i åen, fortalte 18 jægeren og berettede videre om, at han havde deltaget i fiskekonkurrencen for nogle år tilbage.

Han fortalte helt henrevet om en, som havde mistet en kæmpe fisk nedstrøms broen. Det var den største fisk, han nogensinde havde set, og så var det endda så heldigt, at fjernsynet var til stede, da den gik på og senere blev mistet i et spring.

Igen måtte jeg fortælle om Christian's og min oplevelse den morgen i 1995. Men jeg må tilstå, at jeg heller ikke bliver træt af det.

Tankerne flyver atter om vor, indtil videre, livsoplevelse dengang i 1995. Ikke så meget om netop vor oplevelse, men om hvor dybt oplevelsen har fæstnet sig i andre lystfiskeres hukommelse. De så måske fighten ved åen eller oplevede den i fjernsynet, men selv om de ikke selv havde fisken på, glemmer de ikke den visuelle oplevelse. Man kan altså også glædes over andres oplevelser og berette derom. Sådan er rigtige lystfiskere.

Jeg skrev tidligere, at jeg aldrig bliver træt af at fortælle om den dag. Derfor skal I også have beretningen igen, uanset om I har hørt den før eller ej. Her kommer den :

Det var ved fiskekonkurrencen i 1995.

Christian og jeg havde fisket både fredag og lørdag uden at mærke noget. Vi sad lørdag aften, over en øl, og funderede lidt. Hvad skulle vi gøre søndag, som var sidste konkurrencedag ?

Vi drømte også lidt om, hvor skægt det kunne være at komme ud til indvejningen, 10 min. før konkurrencen sluttede, og smide et par ordentlige dyr på bordet, som ville forrykke hele præmierækken.

Som sagt så var det drømme og for at komme tilbage til virkeligheden, så aftalte vi at tage ud til et hul, hvor jeg tidligere havde fået fisk. Hvis der ikke var andre, ville vi fiske der.

Det kunne jo være, at der stod fisk. Vi aftalte, at mødes ved 6 tiden søndag morgen for at prøve stedet af.

Vi var nødt til at starte tidligt, da jeg skulle til nabo-kaffe kl. 9. Der var ingen på stedet (da vi kom), så det var bare om at komme igang. Behøver jeg at fortælle, at der ingen nabo-kaffe blev den dag !

Kl. ca. 6³⁰ fik jeg den første store fisk på ! Den hamrede opstrøms, og uden at vi fik den at se stillede den sig i en tyk grødebanke ved den nordlige bred. Christian løb over Ringbroen med en pæl for at forsøge at få fisken ud, men jeg mistede den.

Ca. 1/2 time senere fik jeg den næste gode fisk på, ca. 8-10 pund. Det endte med, at den, som en torpedo, strøg af vandet og slog sig af.

Nu begyndte Christian at vågne op, lurede lidt på min teknik og mærkede fisk lidt efter. Der gik ca. 1/2 time igen - så havde Christian fast fisk ! Som et blankt lyn kom den farende ud af vandet, igen ca. 8-10 pund, slog kraftigt mens den var i luften, og væk var den !
Ærgerligt.

Der var nu begyndt at komme flere fiskere til åen, men det var kun Christian og jeg, som mærkede fisk.

Der gik ca. 1 time, så fik jeg (endeligt) en havørred på ca. 5 pund. Flot fisk.

På dette tidspunkt havde vi faktisk fiskere på begge sider samt overfor os.

Så skete det, at TV-Syd dukkede op. Da vi var de eneste, som havde mærket, mistet og fanget fisk, blev vi både fotograferet, filmet og interviewet. Vi var nu ikke meget for det pjat, da vi hellere ville have fat i det, vi tidligere havde mistet. Så mens vore sidekammerater, i øvrigt et par flinke fyre fra Århus, blev interviewet, fiskede vi videre.

Så siger Christian pludselig: Jeg har fast fisk ! Jeg rækker ud efter fangstnettet, men Christian siger at det kun er en lille fisk. Jeg siger så : Jamen den kommer jo ind imod dig !

Samtidig retter TV-Syd kameraet mod vandet, hvor linen forsvinder.

24 Nu bryder helvede løs ! Som et lyn fra en klar himmel ta'r fisken et udløb på 40-60 meter.

Kameraet optager på livet løs. Sliren på Christians hjul, Cardinal C4, hvædede derudad. Lækker lyd.

Alt synes at stå stille, og mens kameraet lystigt snurrer, stiger en kæmpe sølvtorpedo af en laks, ud af vandet, i et vanvittigt spring.

Mens den er i luften, laver den noget, der ligner en 3-dobbelt saltomortale og slår sig af krognen !

I dette øjeblik var der dyb stilhed ved åen.

Sådan følte jeg det i hvert tilfælde.

Så kom jeg til at se på Christian,- jeg frygtede det værste. Det var der god grund til efter hans ansigtsudtryk at dømme.

Heldigvis brækkede han ikke stangen og smadrede hjulet. Han nøjedes med at smide grejet langt op på marken. Blot en skam, at denne reaktion ikke kom med på TV-optagelsen.

Så tæt var vi på at opnå det, som vi i sjov drømte os til dagen i forvejen.

Ærgerligt, ærgerligt-men vi havde ganske enkelt fået en oplevelse for livet.

Christian fik ikke førstepræmien det år, men TV-fighten med den blanke laks, som vi skønnede til min. 10 kg., har vi gudskelov endnu.

Vi fik oplevelser for livet, den morgen og formiddag, ved Vesteråen, i 1995.

Ikke kun Christian og jeg, men også de mange fiskekammerater, som var dukket op. Tiltrukket af rygterne langs åen, om at der skete noget særligt ved Ringbroen.

Christian ved ikke, at jeg har nedskrevet vore oplevelser, og sætter dette i FiskeRIBEttragtninger. Men jeg er sikker på, at når han har læst om dem og igen kommer til Ribe, så sætter vi to øl på bordet, kassetten i videoen, og så får han laksen !

I hvert tilfælde i STILL-BILLEDE .

KNÆK & BRÆK TIL
KONKURRENCEN I 1999

BØRGE RIIS

SEJLLADS PÅ RIBE VESTERA

Flere af foreningens medlemmer har, på strækningen fra Ringbroen til Kanalhuset, oplevet både / speedbåde komme med hastigheder, der trodser enhver beskrivelse.

Det er noget svineri !
Vi skal alle kunne færdes i den natur, som vi er fælles om, og som vi alle har et ansvar for.

Til alles orientering kan det derfor meddeles, at RSF's bestyrelse har rettet henvendelse til Ribe Sejlklub, med anmodning om at indskærpe medlemmerne reglerne for sejllads på Ribe Vesterå.

Vi håber herved, at forholdet bedres.

p.b.v.

Børge Riis

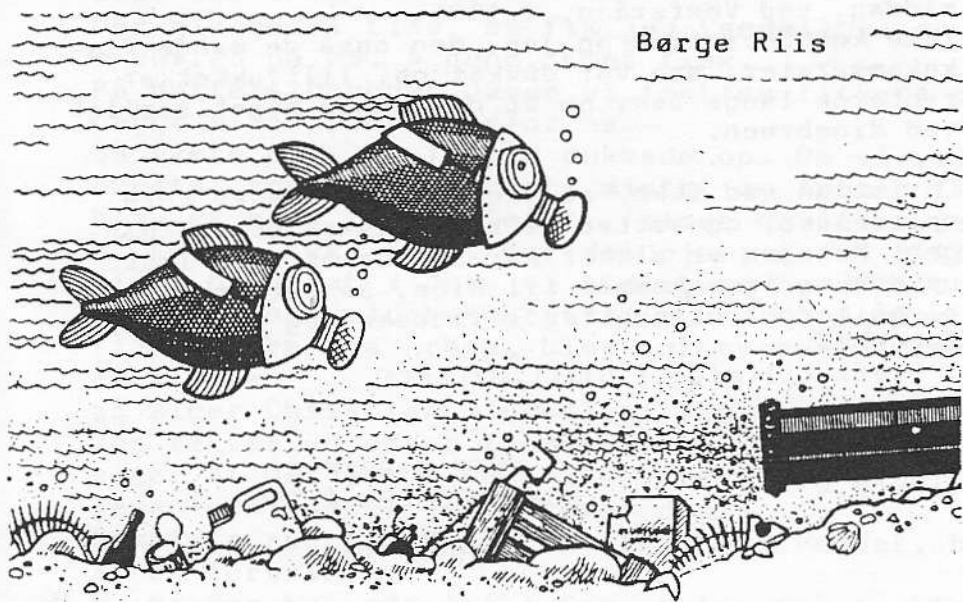

NYT FRA VESTERÅEN

Vandstanden i åen har været god hele forsæsonen, og alle gik bare og ventede på, at der skulle komme noget varme. Så skulle fiskene nok dukke op i større antal. Både varmen og fiskene er her.

Siden sidste blad er der sket meget i åen. Grøden er taget kraftigt til og bevoksningen langs bredderne står mandshøjt, de fleste steder. Men der er masser af muligheder for at fiske. Det er faktisk kun et spørgsmål om, at hanke op i sig selv, her i varmen, og finde et tidspunkt, hvor temperaturen er menneskelig.

Der er i skrivende stund, 5/8, masser af fisk i åerne. Nu er vi jo inde i en meget varm periode, men ta'r man f.eks. til åen om aftenen, vil man opleve mange fisk, som er i bevægelse. Der har, den sidste tid, ikke været så mange fiskere ved åen, men de, som har fisket, har næsten alle enten fået, mærket/mistet eller i det mindste set mange fisk.

Jeg har mødt fiskere, som har været helt elektriske over, hvad de har set af fisk i Vesteråen.

Med hensyn til kendte fangster, siden sidst, kan i flæng nævnes : Havørred på 6,5 kg. til Jan S., flere havørreder på 1 1/2 - 3 kg. + laks over målet til samme, havørreder + laks over målet til Lau J., havørred på ca. 4 kg. til Finn S., havørred på 2,6 kg. til Kim L., havørred på 4 kg., 70 cm. + een mistet i samme str. til Holger W..

Sidste nyt fra 4/8 : Flot steelhead på 2,6 kg., 61 cm. til Chr. J.

Det er blot noget af det, som undertegnede har kendskab til i skrivende stund. Der er selvfølgelig fanget endnu flere fisk.

Endvidere er der mistet rigtig store fisk på strækningen. En stor min. 10 kg. fisk sprang

linen og fik friheden igen. En ca. 7 kg. havørred blev mistet ved landingen, efter udtrætning.

Ovennævnte hører også med til sportsfiskeriet, blot ærgerligt for dem det går ud over.

Men alt i alt - yderst positive meldinger fra de, som trodser den øjeblikkelige varme og fisker i Vesteråen.

Derfor - se at få stangen gjort klar og kom ud til åen. Chancerne er store.

Selvfølgelig er fiskevanskelige at fange, men mulighederne er absolut til stede.

KNÆK & BRÆK

Børge Riis

Absolut sidste nyt : 7/8 - 2 stk. laks
til Jan S. , 2,2 og 2,1 kg. Flot.

Stofmærker

Firefarvet Forenings logo i
Stof er af høj kvalitet
og med kantsyning.

Pris er 35 kr pr stk insat på giro
666-8895

Ribe Sportsfiskerforening
Vestergade 31
6771 Gredstedbro



Fluesmækkeren

Af Hans Jørgen Christiansen Fole.

I sidste nummer af fluesmækkeren beskrev jeg en 50 år gammel flue. Jeg kendte ikke fluen, men var dog fasineret af de friske farver. En eller anden med for mange tommelfingre havde godtnok skrevet kanalfarvede vinger(kielerkanal). Alle profierne vidste selvfølgelig ,at det var kanalfarvede vinger. Jeg kaldte den grøn Gelsåflue- det står dog for egen regning. jeg kender ikke fluens navn. Den var brugt, bundet af Ribe Sportsfiskerforenings første formand for ca. 50 år siden.

Da vi nu er ved Gelsåfluer, så er her en der med sikkerhed hedder "Gelså special". Jeg har selv fanget fisk på fluen, så den virker. Det der for mig virker lidt "hemmeligt" er at jeg har set nogle af de "gamle drenge" fiske med fluen , og det er jo altid spændende med sådan en "hemmelig" flue . Monsteret hedder som følgende.

Gelså - Special:

Hale:	Lille bundt tippet (langt)
But	Fuoserende rødt uld
Krop:	Sort Chenille
Rib:	Oval guld
Vinge	Perlehøne-denstribede fjer
Hackle:	Perlehøne - almindelig sort / hvid
Hoved:	Rod

Som en lille påmindelse, så husk lige fluen. Den vade høne. Det var jo den der tog Gelsåfisken på 27,2 pund i 1986.

Den vade høne

Tag:	Oval sølv
Hale:	Rød marabou
Krop:	Påfugleherl
Hackle:	Kraftig lang tealhavkle

Fortsættes næste side

Fluesmækkeren

Af. Hans Jørgen Christiansensen Fole.

NB. Deter vist august -september, nu hvor bladet udkommer, så for mit vedkommende starter jeg op med efterårs farverne.

En af dem jeg har haft lidt held med de senere år er den tropiske Gråspurv.

I Vesteråen ved færvet vand hele eftersommeren , og sidste i august - september i Nørreåen , og senere oppe ved Kastrup enge.

Prøv den som rør eller waddington, med din egen farvorirflue som ophænger når sommeren går på held.

Tropisk Gråspurv

Krog-hold - tag:	Fluo-orange gummi
Krop:	Sort floos
Krops-Hackle:	Orange hane
Rib:	Oval guld
Vinge:	Grævling-gul abe eller Ged øverst
Hackle:	Sort Egern
Hoved:	Rødt

Med venlig hilsen

H.J. Christiansen Fole

Projekt

Baggrund

I de seneste år er der blevet stadig større opmærksomhed omkring bevarelse af oprindelige vilde bestande af laksefisk internationalt såvel som nationalt (f.eks. "Skjern-laksen"). Baggrunden for denne øgede interesse skal bl.a. findes i at den populationsgenetiske forskning har vist, at mange fiskearter er opdelt i mindre delvist reproduktivt isolerede underenheder (populationer). Et klassisk eksempel på en sådan opsplitning finder man netop hos laksefisk, hvor hvert vandløb repræsenterer en samlet genetisk underenhed med begrænset udveksling af genetisk materiale med andre populationer. Denne isolation gør det muligt for de enkelte populationer at tilpasse sig det lokale miljøes forskellige fysiske og biologiske parametre, tilpasninger som er dokumenterede for mange arter. Denne viden om genetisk populationsstruktur og lokale tilpasninger har givet et værdifuldt bidrag til forvaltningen af ferskvandsfisk. Således er man nu i stand til at bestemme bidraget fra de enkelte populationer til et blandet fiskeri, såkaldt "mixed stock analysis" baseret på genetiske forskelle. Samtidig har man, på grundlag af den viden, erkendt vigtigheden af at værne om oprindelige (tilpassede) populationer. I forvaltningen bør man derfor undgå udsætninger af "fremmede" fisk (Berg og Hansen, 1997 og referencer deri) og primært benytte udsætningsmateriale af lokal herkomst. Udsætninger af fremmede fisk udgør en fare for "genetisk forurening" og deraf følgende tab af lokale tilpasninger. Desuden har ikke-lokale fisk (transplanterede vildfisk, dambrugsfisk) generelt reduceret overlevelse og reproduktiv succes, som betyder lav rentabilitet af udsætningerne. Det er på den baggrund vigtigt at værne om de sidste rester af vilde bestande af Atlantisk laks i Danmark og det naturlige første skridt på vejen må være at identificere dem.

Da man i 1993 udarbejdede "Handlingsplan for ophjælpning og retablering af de danske laksebestande" (Laksehandlingsplanen), antog man at bestandene i alle andre danske vandløb end Skjern Å var uddøde. Det drejede sig om Gudenåen, Storå, Varde Å, Sneum Å, Kongeå, Ribe Å og Vidå, hvor der med sikkerhed har forekommet laks og Brede Å, hvor der muligvis har været en naturlig bestand. Antagelsen om at de fleste bestande var uddøde byggede man på små fangster af opgangsfisk samt mangel på forekomst af lakseyngel/-ungfisk. Den væsentligste årsag til at Skjern Å-laksen opnåede status som "oprindelig" skyldes sikkert at man på den nederste del af Karstoft Å, et af Skjern Å's større tilløb, fandt opgangsfisk og yngel i en størrelsesorden, man ikke mente kunne være tilfældig. Denne antagelse har siden vist sig at være velbegrundet, idet sammenligninger af det genetiske materiale i den nuværende Skjern Å-bestand med genetisk materiale isoleret fra gamle skæl fra laks fanget i åen i 30'erne har vist så klare ligheder, at

det kan konkluderes at Skjern Å-bestanden er oprindelig (bilag 3 + 4). Sammenligner man antallet af fangede laks i de vestjyske vandløb (bilag 2) gennem de sidste 30-40 år, kan man se at der til stadighed er fanget laks i de fleste vandløb og at Skjern Å, som jo huser en oprindelig bestand, ikke skiller sig ud med større fangster end de andre større vandløb. Der er på baggrund af disse tal ikke nogen motivation for at tro at sandsynligheden for at finde oprindelige bestande i de andre vestjyske vandløb skulle være væsentlig mindre end i Skjern Å.

Siden Laksehandlingsplanen udkom er der foretaget en mængde undersøgelser i de vandløb som omhandles af planen. Man har på den baggrund fået et bedre billede af laksens forekomst i de respektive vandløb, herunder specielt forekomsten af yngel/ungfisk. Der er således konstateret naturlig reproduceret yngel i flere af vandløbene. Det skal samtidig understreges, at yngelundersøgelser i vandløb af den størrelse som de omhandlede vandløb er uhyre vanskelige. At man ikke tidligere har konstateret naturlig reproduktion kan skyldes at gydningen var meget sporadisk og på steder som var vanskelige at befiske ved elektrofiskeri. Der kan således have været steder i de forholdsvis store vandsystemer som det drejer sig om, hvor miljøforholdene har været tilfredsstillende til gydning og opvækst af yngel, uden at man har konstateret det. Desuden findes der flere eksempler på, at en forholdsvis lille udsætning tilsyneladende giver ophav til en uforholdsmæssig stor opgang af gydefisk. Dette er for eksempel tilfældet i Varde Å, hvor beregninger af gydebestandens størrelse ud fra oplysninger om udsætningsmængde og tilbagevendelsesrater skulle give anledning til maksimalt 200 opgangslaks. Gydebestanden blev vurderet til minimum 270 og er således en del større end forventet. En nærliggende forklaring er at der forekommer naturlig reproduktion i Varde Å-systemet som bidrager til den samlede gydebestand. Det kan derfor ikke udelukkes at den oprindelige laksebestand har overlevet et eller andet sted i Varde Å-systemet, hvilket i realiteten også kan gælde for de fleste af de andre vandløbssystemer.

Siden 1993 er der udsat en mængde laks af "fremmed" oprindelse i de vestjyske vandløb. Det drejer sig om laks fra to irske bestande (Burrishool, Corrib), to svenske bestande (Ätran og Lagan) og en skotsk bestand (Conon). Det er således sandsynligt, at mange af de voksne laks som fanges er et direkte resultat af udsætninger. Med hensyn til ynglen kan disse naturligvis være afkom af udsatte fisk, men da mange undersøgelser har vist at oprindelige fisk klarer sig bedre end transplanterede, er det sandsynligt at eventuelle oprindelige laks er bedre repræsenteret i den del af bestanden. Det er derfor essentielt, at man har metoder, hvormed man er i stand til at skelne mellem udsatte og eventuelt vilde oprindelige fisk. I det sidste par årtier er der foregået en rivende udvikling indenfor molekylærbiologien og en række nye "DNA-teknikker" har set dagens lys. En af de vigtigste set fra populationsgenetikernes synspunkt er udviklingen af de såkaldte "mikrosatellitter", som ikke var

udviklet til rutinebrug, da Laksehandlingsplanen trådte i kraft. Anvendelse af disse mikrosatellitter til populationsgenetiske studier af laksefisk har betydet, at man har fået en meget højere opløsning på sine data. Dette gør dem blandt andet velegnede til studier af individuel gydesucces hos fisk i en bestand, hvor man er i stand til at erkende de enkelte forældres "genetiske fingeraftryk" i afkommet, ikke ulig faderskabssager hos mennesker. En anden anvendelsesmulighed er, at man kan bestemme fra hvilken bestand individer af ukendt herkomst stammer, når man har genetiske data fra de potentielle kilder (bestande) og når der findes genetiske forskelle mellem bestandene. Denne anvendelsesmulighed er naturligvis yderst relevant i dette tilfælde.

Undersøgelser har vist at der findes betydelige genetiske forskelle mellem de udenlandske introducerede stammer og den nuværende bestand af laks i Skjern Å (Nielsen et al. 1996). Der er også blevet påvist genetiske forskelle mellem de oprindelige vestjyske stammer (Nielsen et al. 1999), hvor skæl indsamlet i 1913 fra Skjern Å, Storå, Varde Å, Sneum Å blev anvendt til genetiske analyser (se bilag 4). Dog er de vestjyske stammer betydeligt tættere beslægtet med hinanden end med de udenlandske. Dette betyder at man ved en genetiske analyse af fiskene i de vestjyske vandløb vil være i stand til at afgøre om den pågældende laks er udsat/afkom af udsatte fisk eller vildfisk af den oprindelige stamme. Derfor vil man også med stor sandsynlig kunne afgøre, om laks fra vandløb hvorfra der ikke findes gamle skælprøver er oprindelige (e.g. de minder om de andre vestjyske).

Praktisk gennemførelse af projektet

Indsamling af vævsprøver af voksne gydelaks foretages i forbindelse med de lokale sportsfiskerforeningers elfiskeri efter havørred moderfisk. Der foreligger allerede prøver fra en del vandløb fra denne vinter. Der vil blive indsamlet materiale over to sæsoner (vinter 1998/1999, 1999/2000). Prøven består af et lille stykke væv fra laksens fedtfinne (ca. 1x1 cm) som afklippes med en saks og opbevares i 96% alkohol. Laksen tager ingen skade og kan efterfølgende genudsættes.

Prøver af ½-års lakseyngel indsamles ved hjælp af elektrofiskeri i løbet af forår/sommer. På den måde sikrer man, at al yngel som fanges er resultat af naturlig reproduktion, da udsætningerne først foregår i løbet af efteråret. Der foreligger på nuværende tidspunkt enkelte prøver som er indsamlet i forbindelse med undersøgelser foretaget af Ribe Amt. Ellers forventer vi at indsamle prøver over to sæsoner (forår 1999, forår 2000). Lakseynglen konserveres hele i 96% alkohol. Dette medfører naturligvis at man slår ynglen ihjel, men da den naturlige dødelighed fra yngel til voksenstadiet er høj, vil reduktionen i antal yngel fra prøvetagningen have en minimal effekt på bestandsstørrelsen.

Der foreligger aftale om levering af vævsprøver fra de 5 stammer, som har været anvendt til udsætning fra FOS-Laks, Brusgård, Randers (Gert Holdensgaard).

Laboratorieanalyserne vil blive foretaget i to omgange. De første prøver vil således blive analyseret forår/sommer 1999. Det vil dreje sig om prøver fra de 5 udsætningsstammer, voksne gydelaks fra vinteren 1998/1999, yngel indsamlet i 1999 og enkelte tidligere prøver af yngel (se ovenfor). Prøverne af voksne laks fra vinteren 1999/2000 og yngel fra foråret 2000 vil blive analyseret i forår/sommer 2000. Metoden der vil blive anvendt er mikrosatellit DNA analyse.

Dataanalyse og afrapportering vil også foregå i to omgange svarende til laboratorieanalyserne. Grunden til dette er at det efter vores mening er vigtigt at holde sportsfiskerne orienterede, da vi jo er afhængige af deres medvirken til indsamling af prøver. Afrapportering vil ske i form af notat til Skov- og Naturstyrelsen, populærvidenskabelige artikler og foredrag, samt muligvis en videnskabelig artikel afhængig af de indsamlede datas kvalitet og resultatet af undersøgelsen.

Referencer

Nielsen, E. E., M. M. Hansen and V. Loeschcke. 1996. Genetic structure of European populations of Atlantic salmon (*Salmo salar* L.) inferred from mitochondrial DNA. *Heredity* 77: 351-358.

—. 1997. Analysis of microsatellite DNA from old scale samples of Atlantic salmon *Salmo salar*. A comparison of genetic composition over 60 years. *Mol. Ecol.* 6: 487-492.

—. 1999. Genetic variation in time and space: Microsatellite analysis of extinct and extant populations of Atlantic salmon. *Evolution*, in press.

Berg, S. & M.M. Hansen. 1998. Genetiske og økologiske anbefalinger for fiskeudsætninger i Danmark.

Sct. Hans aften på Kaltoftevej



Et af de små tiltag der er med til at gøre det lidt sjovere. Aftenen forløb med godt humør og der var mange tilstede. Alle fik en god snak , og sørgede samtidig for at rydde godt op i pølser og øl . der var også snobrød og vand til både store og små. Underholdningen var også af højste kvalitet, Åge lysen gav den for fuld mundharmonika, og det giver en hel speciel stemning sådan en aften , når ,bålet ,humøret og vejret bare er der bare er der. En af de positive meldinger , vi fik omkring bålet, var alle de fisk , der var blevet fanget på Gelså stykket ved karkovgård.

Bladudvalget

FREDNINGSTIDER OG MINDSTEMÅL

Bladudvalget beklager, at der i blad 03/99 havde indsneget sig nogle fejl i tider og mål.

Derfor bringer vi her den rigtige samt gældende :

Laks	1/11 - 1/3	min. 60 cm.
Havørred	1/11 - 1/3	min. 40 cm.
Bækørred	1/11 - 1/3	min. 30 cm.
Stalling	15/3 - 15/5	min. 33 cm.
Sandart	1/5 - 31/5	min. 50 cm.
Gedde	1/4 - 1/5	min. 40 cm.
Ål i ferskvand		min. 44,5 cm.
Skrubbe		min. 25 cm.

Regnbueørred	Ingen fredningstid og min.mål.
Aborrer	Ingen fredningstid og min.mål.
Snæbel	Totalfredet hele året.

Ovenstående er gældende for vestvendte åer med udløb i Vadehavet.

Da der kan være specielle fredninger, for de enkelte åer, kontaktes de respektive foreninger.

Fisk under mindstemål skal skånsomt genudsættes.



LANGS AAEN MED KETSJER OG STANG.

I sidste nr. af FiskeRIBEttragtninger efterlyste vi oplysninger om en gammel bog skrevet af en pedel Rasmussen.

Vi fik flere henvendelser fra medlemmer, som kunne give oplysninger om bogen - ja vi lånte sågar en kopi af bogen, som et medlem havde liggende.

Det skal I have tak for. Det er dejligt, at der reageres på det, der skrives i bladet.

Derfor kan vi nu fortælle, at bogens titel hedder : Langs Aaen med Ketsjer og Stang, Oplevelser og Indtryk som Sportsfisker, af H.P.Rasmussen).

Bogen er udgivet i 1939, på Dansk Hjemstavns Forlag i Ribe.

Bogen, som består af ca. 32 A5 sider, beskriver H.P.Rasmussens oplevelser og liv som sportsfisker. Bogen er endvidere krydret med prosa og rim, om forfatterens liv i naturen.

Jeg vil slutte omtalen af denne gamle bog, med forfatterens 10 bud for sportsfiskere :

_ 10 BUD FOR SPORTSFISKERE _

1. Aldrig at fiske, hvor ikke du må, skal du som Sportsfisker kunne forstå.
2. Sæt ud dem du fanger og ved er for smaa, maaske du engang dem som store kan faa.
3. Fisk kun med Maade, ikke for tit, husk paa, at det hele ikke er dit.
4. Husk, at en virkelig Sportsfisker ejer, kun gode, stærke, forsvarlige Grejer.

5. Husk, at et Kast saa langt du kan naa,
gi'r den bedste chance for Fisk at faa paa.
6. Drøb straks den Fisk, som stor nok er landet,
husk, at den pines, den kan ikke andet.
7. Lyv aldrig med vægten paa Fisk, du har landet,
for hvis det bli'r afsløret, er det forbandet.
8. Aldrig misundelig vær paa din næste,
selv om måske hans fangst er den bedste.
9. Kræver du noget af andre, min Ven,
husk da at yde det samme igen.
10. Altid parat med en hjælpende Haand,
det er den rette Sportsfiskeraand.

Ovenstående 10 bud er vist ikke dårlige at have i erindring - hverken som sportsfisker eller menneske generelt.

Bladudvalget
Børge Riis

TABTE / FUNDNE SAGER

Tidligere fundet sort ABU fangstnet er afleveret efter henvendelse.

Fangstkrog fundet ved automaten i Gelsåen.

Priest fundet ved karkovgård.

FiskeRibetragnet

Medlemsblad for Ribe Sportsfiskerforening
Redaktion: Børge / Arne / Asbjørn / Holger S
Eftertryk-kun med foreningens skriftlige tilladelse

Bestyrelsesmedlemmer

Formand:	Holger Løhdorf Anemonevej 6 Nustrup 6500 Vojens	7487 1491
Souschef:	Børge Riis Rylevænget 4 6760 Ribe	7541 0759
Kasserer:	Holger Sørensen Vestergade 31 6771 Gredstedbro	7543 2095
Bestyrelse:	Arne Christensen Degnetoftevej 23 6760 Ribe	7544 5231
	Kim Nicolaisen V.Vedstedvej 16 6760 Ribe	7544 5667
	Benny Poulsen Termansensvej 1 6760 Ribe	7542 5585
	Hugo Hansen Nørrebrogade 6700 Esbjerg	7545 1672
Sublant	Gert B Mikkelsen Ternevænget 8 6760 Ribe	7541 0657
B.medlemsrep:	Asbjørn Jensen Kvaglundparken 211.3 6705 Esbjerg	7514 0832
Juniorleder:	Holger Sørensen Vestergade 31 6771 Gredstedbro	7543 2095
Opsynskordinator:	John Schmidt Granly 46 6760 Ribe	7542 2038
Tabte / Fundne ting:	Kim Nicolaisen V.Vedstedvej 16 6760 Ribe	7544 5667

Udvalg i Ribe Sportfiskerforening

Henvendelse rettes så vidt muligt til udvalgsformændene

Fiskepleje:	<u>Arne Christensen</u>	Benny Poulsen	
Vandpleje udvalg:	<u>Benny Poulsen</u>	(Bent Nissen)	Arne Christensen
Bladudvalg:	<u>Børge Riis</u>	Arne Christensen	Asbjørn Jensen
		Holger Sørensen	
Juniorleder:	!!!!!!!!!!!!!!		
Kontraktudvalg:	<u>Kim Nicolaisen</u>	Børge Riis	Hugo Hansen
Arbejde ved Åen:	<u>Kim Nicolaisen</u>	Peter Thomsen	Holger Løhdorf
Dagkortudvalg:	<u>Holger Sørensen</u>	Hugo Hansen	Gert B Mikkelsen
Husudvalg:	<u>Benny Poulsen</u>	Hugo Hansen	Arne Christensen
Pokaler:	<u>Gert B. Mikkelsen</u>		
P.r. udvalg:	<u>Arne Christensen</u>		
Udlejning Kaltofte	<u>Arne Christensen</u>	Hugo Hansen	Benny Poulsen

Kontrollører ved Åen

<u>John Schmidt</u>	Granly 46 Ø.Vedsted 6760 Ribe	7542 2038
<u>Peter Thomsen</u>	Lærkevænget 13 6760 Ribe	7542 0954
<u>Bent Nissen</u>	Kaltoftevej 2 6510 Gram	7482 2038
<u>Christian Winkler</u>	Toften 5 Fole 6510 Gram	7482 3153
<u>Erling Skjødt</u>	Thunøvej 2 sal th 6700 Esbjerg	7545 2904
<u>Poul Erik Nielsen</u>	Kaj Munksvej 4 6000 Kolding	7552 1381
<u>Bent Olsen</u>	Højvej 4 6510 Gram	7482 1550
<u>Knud Erik Jensen</u>	Tornskadevænget 5 6760 Ribe	7542 2296
<u>Fiin Silber</u>	Hohmevej 10 6760 Ribe	7542 4642

Ribe Sportsfiskerforening arrangerer

10 - 11 - 12 Sep.1999

International
Fiskekonkurrence

I samarbejde med Storkesøen i Ribe

Preisangeln
Ribe Vesterå

Kontantpræmier 20.500 kr



Ribe Sportsfiskerforening



Stor Fiskekonkurrence

Ribe Vesterå



Fredag d. 10-9-99 kl 06.00 til søndag d. 12-9-99 kl. 15.00.

Kontante præmier 20500 Kr

1. største havørred eller laks	7000 kr
2. største havørred eller laks	4000 kr
3. største havørred eller laks	2000 kr
4. største havørred eller laks	1500 kr
5. største havørred eller laks	1000 kr
6. største havørred eller laks	500 kr
7. største havørred eller laks	300 kr
8. største havørred eller laks	300 kr

Tillægspræmier

største laks	1000 kr
2. største laks	500 kr

Øvrige præmier

Største gedde	300 kr
2. største gedde i stk deltagerkort konkurrence år 2000	
Største fredsfisk	250 kr
Flest indvejede fisk	200 kr
Største fisk fanget af junior (under 18 år)	400 kr
5 stk præmier a 250 kr til lodtrækning blandt indvejede fisk ud over præmie rækken	

Grejpræmier

Alle grejpræmier mv. som kommer fra sponsorer, udleveres ved lodtrækning på deltagerkort i konkurrencen. Vi forbeholder os ret til ændringer i uddelingen af præmier.

Indvejning

Indvejning foregår ved Storke Søen ved Ribe. Kun fisk der er indvejnet deltager i konkurrencen.

Fredag-lørdag	06.00 til 22.00
Søndag	06.00 til 15.00

Præmieuddeling

Præmieuddelingen foregår ved Storke Søen søndag 12-9-99 fra kl. 15.00
Kontantpræmierne sendes, hvis ikke vinderen er tilstede ved præmieuddelingen, men ved uddelingen af sponsorpræmier er vi nødsaget til at forlange, at vinderen er tilstede.

Konkurrencebetingelser

Fisken skal være fanget i Ribe Vesterå mellem fredag d. 10-9-99 kl 06.00 til søndag d. 12-9-99 kl 15.00

Gyldig fiskekort og deltagerkort til konkurrencen, skal være købt før fiskeriet påbegyndes.

Fisken skal indvejes så hurtig som mulig efter fangsten.

Fisken må ikke være frossen.

Fisken skal være urensat.

Fisken skal være kroget foran gællerne.

Ved indvejning vises gyldigt deltagerkort og fiskekort til konkurrencen.

Steelheads er med i konkurrencen, på ligefod med havørredder.

Indvejningsdommerne afgør suverænt om konkurrencebetingelserne er opfyldt.

Deltagerkort

Deltagerkort kan kun købes ved henvendelse til Storke Søen.

Pris for at deltage i konkurrencens 3 dage er kun 125 kr. excl. dagkort eller 3 dagskort for ikke medlemmer.

Deltagerkort kun 125 kr

Yderligere information

Storke Søen Haulundvej 164 6760 Ribe
Tlf. 7541 0411 Fax 7541 0857

Forplejning og hyttedrejning
Åbningstid kl 06.00 --22.00
under konkurrencen

Arrangør Ribe Sportsfiskerforening
v. Arne Christensen Tlf. 7544 5231
Benny Poulsen Tlf. 7542 5585
Børge Riis Tlf 7541 0759

Højvande ved Ribe kammerluse

konkurrencens 3 dage

fredag	04.00-16.15
lørdag	04.40-17.00
søndag	05.20-17.30



Ribe Sportsfiskerforening

Großes Preisangeln Ribe Vesterau



Freitag d. 10-9-99 von 06.00 Uhr bis Sonntag d. 12-9-99 15.00 Uhr.

Geldpreise 20500 kr

Größte Meerforelle oder Lachs----	7000 kr
2.Größte Meerforelle oder Lachs----	4000 kr
3.Größte Meerforelle oder Lachs----	2000 kr
4.Größte Meerforelle oder Lachs----	1500 kr
5.Größte Meerforelle oder Lachs----	1000 kr
6.Größte Meerforelle oder Lachs----	500 kr
7.Größte Meerforelle oder Lachs----	300 kr
8.Größte Meerforelle oder Lachs----	300 kr
Zusatzpreise.	
Größte Lachs-----	1000 kr
2.Größte Lachs-----	500 kr
Übrige preise	
Größte Hecht -----	300 kr
2.Größte Hecht	1 Stück Teilnahmekarten Jahr 2000
Größte Weißfisch-----	250 kr
Meiste abgewiegte Fische-----	200 kr
Größte Fische von Junior gefangen.--	400 kr
5 Preise a. 250 kr werden unten allen gefangenen Fischen, die zum wiegen gebracht.	

Sachpreise

Alle Sachpreise werden unter den Teilnehmern des Wettbewerbes verlost.

Abwiegen

Das Abwiegen geschieht am Storkesøen bei Ribe. Nur Fische, die der dort abgewogen wurden nehmen, am Wettbewerb teil.

Freitag---	06.00 bis	22.00 Uhr.
Samstag--	06.00 bis	22.00 Uhr.
Sonntag--	06.00 bis	15.00 Uhr.

Preisverteilung

Die Preisverteilung findet am Sonntag dem 12-9-99 ab 15.00 Uhr am Storkesøen statt. Die Geldpreise werden zugesandt, wenn der Gewinner bei der Verteilung nicht anwesend ist. Bei der Verteilung der Sponsorenpreise sehen wir uns jedoch genügt, die Anwesenheit des Gewinners zu verlangen.

Teilnahmebedingungen

Der Fisch muß zwischen den, 10-9-99/ 06.00 Uhr und den 12-9-98 15.00 Uhr in der Ribe Vesterau gefangen worden sein.
Gültiger Angelschein und Teilnahmekarte für den Wettbewerb müssen vor Beginn des Angelns gekauft sein.
Der Fisch soll so schnell wie möglich nach dem Fang zum Abwiegen gebracht werden.
Der Fisch darf nicht gefroren sein.
Der Fisch muß unausgenommen gewogen werden.
Fehlgehakte Fischhe werden nicht gewertet. (Haken im Maul)
Steelheads zählen wie Meerforellen zur Preisverleihung.
Beim Abwiegen müssen der gültige Angelschein und die Teilnahmekarte für den Wettbewerb vorgelegt werden
Die Preisrichter, die das Abwiegen überwachen, entscheiden, ob die Wettbewerbsbedingungen erfüllt sind.

Teilnahmekarten

Wegen des Kaufs von Teilnahmekarten wenden Sie sich bitte nur an den **Storkesøen**. Der Preis für die Teilnahme an dem 3-tägigen Wettbewerb beträgt nur 125 kr, excl. Tages- oder 3-Tages-angel schein für Nichtmitglieder
Teilnahmekarten nur 125 kr

Storkesøen - Haulundvej 164- 6760 Ribe
Tel 7541 0411-----fax 7541 0857
Verpflegung und Hausvermittlung
Öffnungszeiten: 06.00- 22.00 Uhr.

Arrangør Ribe Sportsfiskerforening
v. Arne Christensen Tlf. 7544 5231
Benny Poulsen Tlf 75425585
Børge Riis Tlf. 75410759

Hochwasser bei der Schleuse

Ribe Vesterau

Freitag-----	04.00-16.15
Samstag-----	04.40-17.00
Sonntag-----	05.20-17.30

Ribe Vesterå

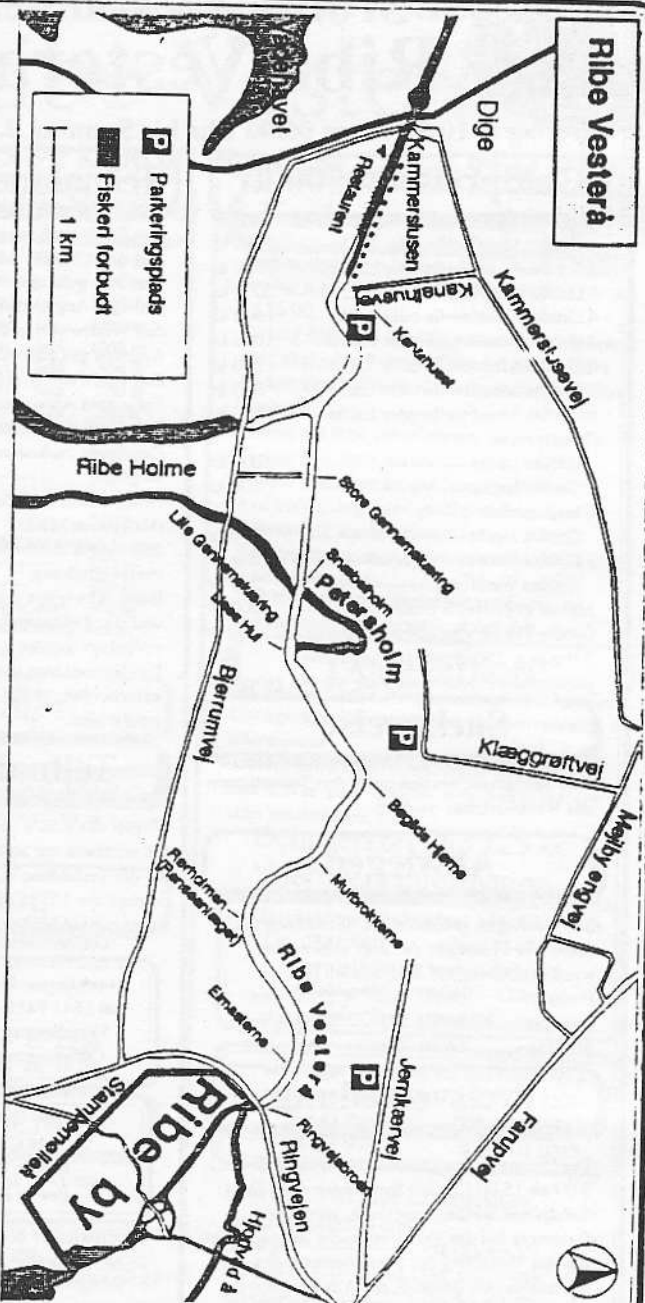

Ringvejbroen: Dybt hul under broen og i ca. 200 m nedstrømt. Her bliver hvert år tangt og nogle meget store havørreder.

Ertnæsterne: Fra hvor ældningerne lyrd er hen til forste syng (mod nord). Fisk i åse størrelse, bedste fiskeri hen på sommeren når grøden danner dybe strevtrender.

Pærdalmen: Fra tænsærlinget udlob til en gamle åbnings udlob, en strik-ring på ca. 400 m. Godt sted med mange slæppladser. Fiskeri bedst på sydsiden.

Åabrooktærne: Fra hvor svnglet starter og i 200 m nedstrømt til den røde kyst på nordtiden. Svnglet fiskes bedst fra nordtiden. Ofte meget store fisk.

Bangfløj fjerre: Fra svnglets start og ca. 2.300 m nedstrømt. Måget varsel bedst som altid holder meget fisk. En af åens bedste pladser.

Lisee Hår: Tidligt et dybt og godt svng, men nu næsten liseandlet. Der er stadig dybt svært i huler og lunde ved kanler på sydsiden. I perioder en god plads. Næmst kommer fra en ko ved navn Lise, som druknede her i forlunde til.

Lille gærsmønterårg: Gravel kanal, dyb langs den sydlige bred. Her er næsten altid mypsetegne biderings fisk.

Store Gærsmønterårg: Gravel kanal ca. 1,7 km lang og årens dybeste plads. Her kan man altid regne med at finde en fisk, bla. a. fordi det ofte er havørredens første slæpplads. Åens bedste og største plads.

Kærhuset: Måget dybt vand (2-4 m), men en sakter plads ved lav sommervandstand.

Postbesørget blad 59753
7007 (FAC)

Til

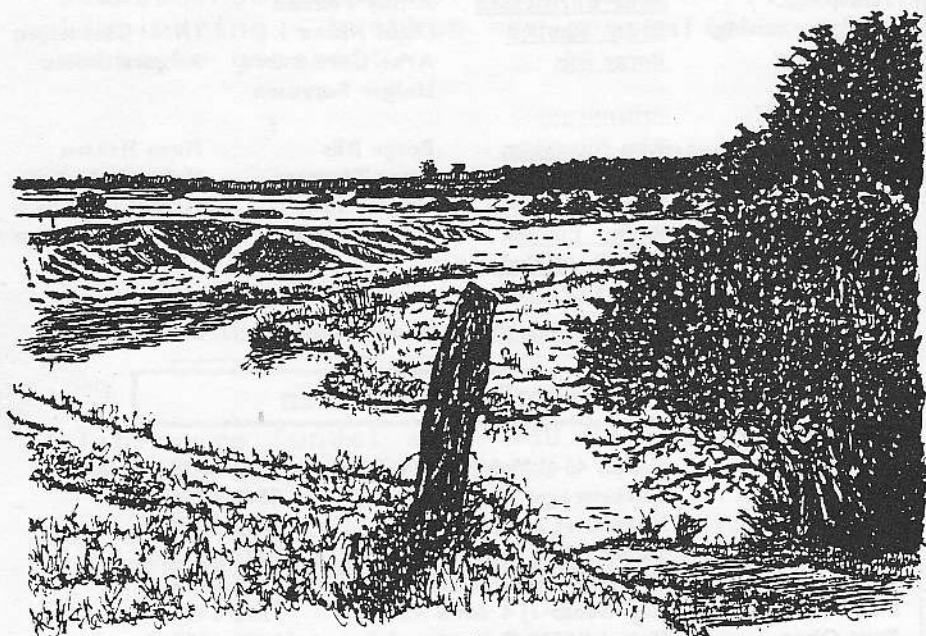
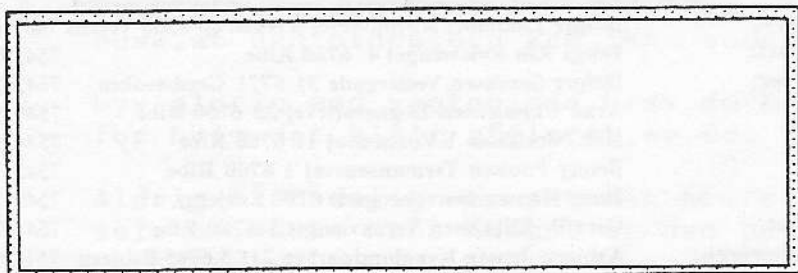

GELSÅ VED HEDEBAKKERNE D. 12. SEPT. 93 E.G.J.