

# FiskeRIBEttragtninger

Foreningsblad for Ribe Sportsfiskerforening

16. ÅRGANG 1999

maj NR. 3

Generalforsamling

Foreningsnyt



Sct. Hansfest

Sct. Hansfest

Sct. Hansfest

Kaltoftevej d.23-6-1999 kl.19.30. Der kan købes.vand / øl / pølser

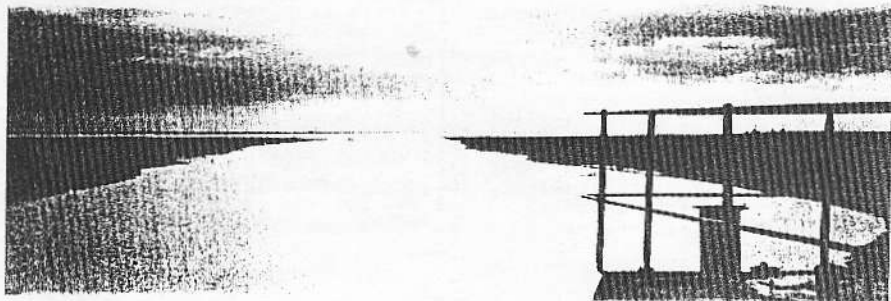

**Deadline for indlevering af**  
matriale til næste blad skal  
være bladudvalget i hænde senest  
d. 22 / 7 / 99

### Indholdsfortegnelse

Forside  
Bestyrelse og udvalgene  
Laksefondens klækkeri  
Ref. generalforsamling.  
Vedtaget generalforsamling  
Gældende love og vedtægter.  
Indlæg fra formanden  
Nyt fra Vesteråen  
Pokaler  
Tilmeld. skemaer pokaler  
Opt. over tilmeldte fisk  
Nyt fra a-premieren  
Endelig fangst rapport  
Husudlejning  
Nye medlemmer. - **Kontant rabat**  
Færdsel ved åen  
Efterlysning plænetraktor  
Oplysninger Ribe fluen  
Køb - salg - bytte  
**Set . Hansfest 23 / 6 99 kl 19.30**  
Efterlysning af gammel bog  
Indlæg fra Finn Silber  
Indlæg fra HJ Brodersen  
Tabte og fundne sager  
Østeråen store fisk  
Fiskeri for Ribe bys borgere  
Østeråen hvem må fiske her  
Skaf et nyt medlem  
Hvem Hvad Hvor  
Fiskenyt  
Rundt om vandet  
Bagside

### **Egtvedsyge (WHS)**

Der er stadigvæk Egtvedsyge  
i Kongeåen så flyt ikke fra Konge-  
åen til et andet åsystem uden at  
tøjet og fiskegrejet er blevet  
desinficeret eller er blevet **tørret og**  
**derefter hængt i et opvarmet rum**  
**et døgn** så er bakterierne er døde.  
Et godt Råd:  
Skift ikke mellem åerne og gå ikke  
opstrøms når du fisker. du kan tage  
smitten med opstrøms

### Tabte / fundne ting ved åen

Sort ABU fangstnet fundet ved  
Bogilds hjørne  
Henv. Kim 75445667

### Færdsel ved åen

Brug i videst mulig omfang de  
afmærkede pladser m.v. til parke-  
ring.  
Husk altid at lukke hegn og lign.  
efter dig.  
Brug stier langs markskel , skovs-  
kel o.lign. når du skal til og fra  
åen. Kryds aldrig ned over en mark  
eller eng.  
Fisk kun på de stykker , som  
foreningen råder over . Er du i tvivl  
så kontakt bestyrelsen.  
Der må færdes - men ikke fiskes  
på stykket fra Stavnagerbro og 340  
meter opstrøms .

### OBS OBS

Skulle du komme til at beskadige et  
hegn eller andet , så kontakt  
udvalget for arb. v. åen hurtigst  
muligt.

## RIBE SPORTSFISKERFORENING

### REFERAT FRA ORDINÆR GENERALFORSAMLING

DEN 13. MARS 1999, PÅ HVIDING KRO :

- Dagsorden :
1. Fremlæggelse og vedtagelse af forretningsordenen.
  2. Valg af dirigent.
  3. Formandens beretning.
  4. Kassererens beretning.
  5. Indkomne forslag.
  6. Valg af bestyrelsesmedlemmer og suppleanter.
  7. Eventuelt.

Formanden, Holger Løhndorf, bød velkommen til foreningens årlige generalforsamling.

- ad.1 Formanden konstaterede, at der ikke var kommentarer til forretningsordenen, hvorfor denne blev vedtaget.

Holger Løhndorf orienterede om forslagene i FiskeRIBETragtninger. Der var et par enkelte rettelser : Forslag nr. 2, §31, hvor der skulle stå §3i samt på side 16, hvor 1997 skulle rettes til 1998.

- ad. 2 Holger Løhndorf meddelte, at bestyrelsen ikke kunne stille med en dirigent. Anmodede generalforsamlingen om at komme med forslag. Flere forslag blev fremlagt. Bent Skjædt blev foreslået. Bent Skjædt modtog valget som dirigent og takkede herfor. Konstaterede herefter, at generalforsamlingen var lovlig indvarslet og overgav ordet til formanden for aflæggelse af beretning.

#### ad. 3 FORMANDENS BERETNING

Holger Løhndorf startede med at mindes afdøde medlemmer. Disse var Hans Brink samt Jens Plough Hansen. Generalforsamlingen holdt et øjeblik stilhed, til minde om disse.

Formanden fortsatte, med det som var rimeligt behageligt, set i forhold til sidst - nemlig vejret i 1998. Medlemmernes ønsker om mere vand var til rigelighed blevet opfyldt i 1998. Fangsterne var klart forbedret, i forhold til 1997. Endda en markant atigning.

Formanden nævnte genforhandlingen af kontrakten for Ribe Vesterå samt den efterfølgende vedtagelse. Det nye betyder, at Gert Mikkelsen skal have kr. 500,- pr. seniormedlem, kr. 200,- pr. juniormedlem samt 90% af foreningens kortsalg. De 10% går til foreningens administration. Nævnte, at der havde været et par spørgsmål omkring kortsalget

på det seneste. Formanden slog fast, at det var foreningen, som stod for kortsalget. Men derfor måtte Gert Mikkelsen også godt ælge kort.  
Gert Mikkelsen ønskede en pris for årskort til udlændinge, på kr. 800,- pr. år, hvilket bestyrelsen havde tilsluttet sig, da udlændinge ikke skulle betale kontingent til DSF.

Formanden nævnte, at man havde opsat nyt gitter opstrøms ved Ribe Stampemølle og var ved at være færdige med arbejdet. Dog manglede man stadig den automatiske grødeopsåmler.  
Ribe Amt og Fiskerikontrollen var blevet enige om, at det ikke havde noget formål, at opsætte et nedstrøms gitter, hvorfor dette ikke bliver aktuelt.

Ser man længere op i åsystemet, så ender vi ved Ribe / Gelså. Her har vi de senere år haft problemer med grødemængden og, gennem Ribe Amt, forsøgt at få gjort noget ved problemet. Resultatet har ikke været særligt overvældende.  
Ribe Amt holder fortsat på, at man ikke skal slå grøde. RSF mangler lidt back-up et eller andet sted fra. Evt. fra biologerne i Silkeborg eller fra Københavns Universitet. Disse står for bestandsanalyser samt undersøgelser til undervisningsmæssige formål. Disse må kunne sige, at åen er ved at slamme til samt at afatremningen er så lav, at alt bundfælder sig, med kraftig grødevækst til følge.  
Som det ser ud p.t. er det vanskeligt at komme igennem ved Ribe Amt, uden at vi har nogen, som bakker os op.

Et andet problem, når vi snakker grøde, er det nye Kanoregulativ, som ligger i udkast. I den forbindelse har RSF, da åen er videnskabelig interesseområde m.v., søgt at få begrænset kanosejlladsen. Da RSF ikke kan få slået grøde, og det er begrænset, hvad vi må m.h.t. fisk, da burde man se lidt på kanosejlladsen. Det ser jo lidt mærkeligt ud, at vi ikke må noget derude, mens kanosejllads godt kan foregå. Vi har været heldige med vort indlæg, for i udkastet til Sejlladsregulativet er RSF's ønsker reelt opfyldt. Man må kun sejle fra 8-18. Gruppesejllads ønskes indeholdt i begrænsningen. Ingen begrænsning fra Ribe til Kammerslusen.  
Formanden samt Vandplejeudvalget har talt med Ribe Amt om, hvor kanoer fra Sdr. Jyllands Amt skal påbegynde sejlladsen.  
Omtalte endvidere mærkning af fartøjer.  
Udkastet er til høring p.t. og skal derefter godkendes.  
Der er temmelig mange indlæg. Bestyrelsen undlader, at kommentere avisakriverierne.  
Udkastet afspejler med rimelighed, det som RSF har henvendt sig til de to amter med.

Fornyligt er der udsendt et tillæg til Regionplanen, omhandlende forslag til udpegning af lavbundsarealer, som er potentielt egnede til vådområder. På det tilhørende kortmateriale kan man se, at fra Ribe by til Gelabro Dambrug er det hele udpeget som potentielt egnet til vådområder. Hvor vidt og hvor meget man vil gøre ved dette er uvist. Man har besluttet at udpege ca. 65.000 ha., men man skal kun bruge ca. 16.000 ha., som udtages heraf, alt efter hvor det er bedst og billigst at etablere vådområderne.  
Formanden har en tilkendegivelse, fra Amtet, om at Ribe-/Gelså å ikke vil blive inddraget.  
Skal området laves til vådområde, da skal vandstanden høves i åsystemet. Dette kunne ske ved at man lukker sluserne i Ribe By. Hele engområdet øst for Ribe bliver fremover sat under vand, helårs. Dette kan kun gøres ved at gøre sluserne højere i Ribe.  
Dvs. fiskene skal bruge trappen og dette kan skabe problemer.

Det må vi tage hånd i hanke med, så godt som vi nu kan, hen ad vejen. Men der kan godt dukke et problem op !

Vedr. Kalltoftvej 2, som RSF jo har lejet til kr. 35.000,- incl. strøm pr. år, besluttede bestyrelsen, jo som bekendt, at opsiges lejemålet henset til foreningens økonomi. Udlejningen har været dårlig.

Bestyrelsen har kontaktet udlejer, hvilket resulterede i, at p.g.a. tilfredsheden med vort lejemål, foreslog denne en lavere leje. I 1999 skulle lejen være kr. 10.000,-, stigende med kr. 1.000,- pr. år. indtil kr. 15.000,-. Foreningens mulighed for at opsiges lejemåler foreligger stadig.

Dette har vi accepteret, og der er i bestyrelsen aftalt, at husudvalget i år prøver at få lejet huset ud, således at dette er omkostningsneutral for RSF. Lykkes dette ikke, da opsiges lejemålet højst sandsynligt til næste år.

RSF er endvidere kommet i besiddelse af et bjælkehus. Dette skal nedtages i Gram. Huset opmagasineres indtil vi får fat i en grund, hvorefter dette opstilles til brug for Laksefond og klubhus.

Vi er nu kommet igennem alt det gode og kommer nu til betaling af medlemskontingent, udfyldelse af fangstrapper m.v.

Den 10/2 holdt vi bestyrelsesmøde, hvor kassereren berettede om, hvor mange, som havde betalt.

Alle kender vedtægterne, hvor der står, at har man ikke betalt senest 1. februar, da betragtes man som udmeldt af foreningen.

Pr. 10/2 1999 havde 378 betalt-ud af 550 medlemmer !

Det er for ringe udtrykker formanden. Med alt det bøvvl vi har haft med at få genforhandlet kontrakten m.v. sidste år, så burde medlemmerne bakke op om foreningen ved at betale til tiden.

M.h.t.: fangstrapper var der ca. 100 A-medlemmer, ud af de 378 betalende, som ikke havde udfyldt fangstrappen. Dvs. kassereren havde extra udgifter for at udsende rykkere, for at få fangstrapperne udfyldt. Dette er ikke meget bedre.

Vi har i bestyrelsen snakket om, hvordan vi klarer dette fremover, da RSF jo har forpligtelser vedr. betaling af fiskevand o.lign. Medlemmerne kan fremover ikke trække betalingen, som man ønsker.

Vi har jo ikke en formue at trække på.

Vi kunne tænke os, at man fremover kunne betale via PBS.

Herved skulle fangstrapperne indsendes separat.

Det er nogle tanker bestyrelsen har gjort sig, idet vi håber, at medlemmerne godt vil betale.

Ser vi på det fremlagte budget, kan man se, at vi er 439 medlemmer ud af de 550. Dvs. der er ca. 110, som har udmeldt sig siden sidste år. Hvorfor har de det ? Kontingentet er ikke støget-blot justeret op til runde tal. Det kan heller ikke være p.g.a. Vesteråkontrakten, da en afholdt meningsmåling viste at et flertal ville beholde Vesteråen. Hvis medlemmerne bare melder sig ud, istedet for at fortælle bestyrelsen, hvad man mener, så kører det dårligt i RSF.

Vi kan ikke lave budget med, at der går 120 medlemmer om året. Det drejer sig om mange penge.

Herefter kommer vi til økonomien, hvor der er fremlagt et budget fra kassereren. Med lidt held og besparelser på driften, dvs. bestyrelsens aktiviteter o.lign., så redder vi os nok igennem i år, men vi kan jo ikke blive ved med at køre det, hvis medlemmerne ikke ønsker at blive i foreningen mere.

Formanden mente, at vi blev få, iløbet af få år. Mister vi 100 medlemmer hvert år, så kan vi se enden på det.

Bestyrelsen har, i det forløbne år, afholdt ca. 10 bestyrelsesmøder samt en ekstraordinær generalforsamling.

Der har været lidt flammer/uro i bestyrelsen, og der er nok nogle, som er til stede her idag, som er klar over dette. Tingene er desværre ikke på plads endnu.

Har man en bestyrelse, da vil der blive stemt for og imod nogle forslag, men det er den samlede bestyrelse, som står bag flertallet, hvad enten man er personlig for eller imod.

Det kan ikke hjælpe, at man spænder ben eller modarbejder, fordi forslaget ikke passer een personligt.

Hvis det fortsætter på den måde, ved vi ikke, hvor stor en bestyrelse, vi har til sidst.

Som det kan ses i bladet, er der to bestyrelsesmedlemmer, som har besluttet ikke at genopstille. Årsagen er, at det kniber at finde fodslaw i bestyrelsen.

Formanden opfordrer til, at man retter sig efter sådanne ting.

Hvis man i bestyrelsen beslutter sig til noget, da er den enkelte nødt til at rette sig herefter. Hvis ikke man vil rette sig herefter, bør man meddele bestyrelsen, at man ikke ønsker at deltage i bestyrelsesarbejdet mere og så gå.

Set fra formandens side er det for dårligt, at man kan sidde i både 3 og 4 år og køre på samme måde, på trods af, at vi har haft adskillige møder/skænderier for at få tingene på plads.

Vi er blevet lovet, at disse ting skulle komme på plads, men det kniber med at huske efterfølgende.

Et næste punkt er Vadehavsrapporten. Ministeriet nedsatte et udvalg, og det der konkret er kommet ud af det for RSF, er at vor startfisketid er flyttet til 1/3 og slutfisketiden er fremrykket til udgangen af oktober.

Der er endvidere kommet nogle ændringer for Vesteråen, idet Gert Mikkelsen ønskede en pris på årskort for udlændinge på kr. 800,-, samt at der ikke skulle sælges dagkort i marts måned.

Det kunne bestyrelsen sagtens tilslutte sig, idet mange af vore medlemmer havde ytret sig om, at der var mange dagkortfiskere i Vesteråen ved næsonstarten.

Hvad der ellers kommer ud af Vadehavsrapporten, set på lang sigt, ved vi jo ikke. Der er forskellige begrænsninger, og vi håber på flere fisk i åen samt flere fangster.

M.h.t. kontrol i 1998 er der foretaget 59 ture og kontakttet 391 personer. Der er uddelt 1 girokort samt givet nogle henvisninger. Bjarke Sonnicsen stopper som kontrollør p.g.a. tidsmæssige årsager. Da fredningstiden er udvidet, står stillingen åben indtil videre. Såfremt man ønsker flere kontrollører, må man rette henvendelse til bestyrelsen om dette.

Der var een kontrakt, der skulle genforhandles i 1998.

I.h.t. dagspressen har Ribe Amt accepteret og forlænget kontrakten, vi har dog endnu ikke modtaget denne. Lejemålet er hævet med kr. 300,-, således at Ribe Amt får kr. 2,50/m., mens andre får op til kr. 6,50/m.

Måske er stigningen stor, men prisen er stadig rimelig.

Vi havde forventet at få kontrakten retur, med stigningen, inden dette blev adviceret i dagspressen, men det gjorde vi ikke.

Endeligt skal nævnes DSF's vedtægter, med deraf følgende strukturændringer. Der er nedsat et nyt udvalg, som er kommet med et nyt udkast om strukturen. Rent lokalt mener vi, at dette kan være en fordel for foreningen. Udkastet er til vedtagelse til efteråret,



i forbundet, og gældende fra år 2000.

Til <sup>skud</sup>rettet en tak til alle, som foreningen har været i kontakt med i 1998, for godt samarbejde, med ønske om, at dette må fortsætte fremover.

Såtidig skal lyde en tak til de medlemmer, som stadig hænger ved, med ønske om KNÆK & BRÆK for 1999.

Hermed sluttede formanden sin beretning.

Dirigenten takkede for en udmærket og meget fyldestgørende beretning. Dirigenten henvendte sig til salen om spørgsmål :

#### SPØRGSMÅL TIL BERETNINGEN :

P.E.Nielsen (PEN) spurgte til vådområderne, hvor Gels Å ikke var omfattet. Spurgte til hvad lodsejerne sagde, når engene skulle stå under vand ?

Holger Lohndorf (HL) : Hele Ribe Å / Gels Å, indtil dambruget, er reelt inddraget i udkastet. Har tilkendegivelse om, at området, hvor vi fisker, ikke er omfattet. M.h.t. lodsejere hvis enge sættes under vand, er der reelt tale om ekapropriation med erstatning til følge. Man tilstræber, at anvende de billigste steder og møder med landbruget er først lige startet.

(PEN) spørger, om lodsejerne ikke kan være med til at lægge pres på Ribe Amt, for at få skåret grøden ? I hvert tilfælde miljøskåret een gang om året, på det stykke vi har neden for dambruget ?

(HL) : Lodsejerne har, så vidt vi er orienteret, forsøgt sig sidste år. Man har net på forholdene i 1999 og meddelt, at der kun slås grøde indtil Sammenløbet. Vort andet problem er, at åen er Særlig Videnskabelig Interesseområde, hvorfor en grødeskæring kunne bevirke, at man ville lægge området under vand, således at det blev vådområde. Det kunne være, at bremsen var, at åen er Særlig Videnskabelig Interesseområde. Derfor holder man åen, som den er. Vi ved det ikke og har ingen indikationer om dette.

Dent Nissen (BN) spurgte til de sumpede områder.

Mente, at han skulle have dykkerdragt på, ligesom visse andre. Bønderne ytrer utilfredshed, overfor Amtet, omkring forholdene i området. Græsningen er næsten borte. Disse har fået besked om vådområderne samt erstatningskravene. Men man er absolut ikke tilfredse.

Vadehavsplanens konsekvenser i forbindelse med vådområder, i Gels åen - kan man bare springe over her ? Vadehavsplanen, som Amtet selv har udarbejdet, kan reelt bruges imod dem nu - mente Bent Nissen.

(HL) : Vadehavsrapporten er kun beregnet for Vadehavet. Der står noget i rapporten, som nok vanskeliggør at der kan føres midler til åsystemet. Næmlig - at Ribe Å-systemet er det system, som producerer flest fisk, af alle Vadehavsåerne. Derfor er Amtet ikke interesseret i, at lægge yderligere i Ribe Å-systemet. Reguleringer skal ske fra Gels Å og opstrøms. M.h.t. tilbageledning af åer har vi jo stadig Vesteråen kørende, og intet er, så vidt kendt, ændret i denne sammenhæng. Muligvis afventes omfartsvejens placering.

John Tosti (JT) : Angående grødeskæring på den øverste del af Gels Å. Har haft kontakt til lodsejere, som er meget positive herfor. Lodsejerne lejer stykkerne ud til RSF og er kun interesseret i at der kommer nogen.

Set ud fra dette synspunkt, kan man stille spørgsmålet, hvad vi skal med stykket fra Bent Nissen til Sammenløbet, når det sådan er sat til med grøde ? Hvad skal vi betale leje for ?

(HL) forklarede, at dette havde Amtet desværre også hørt. Hvis RSF ikke kan fiske p.g.a. lidt grøde, kan vi jo bare sige vandet op - iht. Amtet. Æen er, som den skal være iht. Amtet, Silkeborg m.v.

Når vi har nogle medlemmer, som gerne vil fiske, så har vi jo også en interesse i, at dette kan lade sig gøre.

Det er ikke oppe i tiden at forlange grødeskæring. Bl.a. forventes det at med udlægning af vådområder, da indstilles grødeskæringen. Inden vi ser os om, da skæres der nok heller ikke grøde længere oppe i systemet.

Vi gør hvad vi kan, men mangler det der skal til, for at overbevise dem om, at vi har en sag, som man bør reagere på.

Andreas Larsen (AL) : Der har ikke været så meget nedbør de seneste år ! Hvad hvis man skærer grøden ? Så forsvinder alt vandet ! Hvor skal vi så fiske ?

(HL) : Havde lige en enkelt kommentar, som var glemt i indlægget. Vi har i år 3-4 bestyrelsesmedlemmer i hvert udvalg. Disse farer fra det ene til det andet. Derfor har vi fremlagt nogle lister, hvor medlemmerne kan stille sig til rådighed, til det arbejde, som skal udføres i det enkelte udvalg.

Bestyrelsen stiller et medlem til rådighed, som formand for udvalget.

Med den økonomi vi har, og de besparelser vi har foretaget, da er vi nødt til at gøre det på denne måde.

Vi forventer, at medlemmerne skriver sig på listerne, således at arbejdet kan blive gjort.

Johannes Schlutter (JS) spurgte til udlejningen af Kaltoftvej 2, om dette skete via foreningen eller gennem et Københavnerselskab ?

(HL) : RSF har lejet huset og dette udlejes til medlemmer af RSF. Det er også det det er p.t. Husudvalget har fået til opgave at leje huset ud, således at dette er udgiftsneutral overfor foreningen. Det er det de gør - og det kan så give nogle længere udlejningsperioder.

Huset udlejes stadig kun til medlemmer af RSF og ikke til andre.

Bent Christensen (BC) : Spørgsmål til Formandens beretning.

Hvad har konsekvensen været, ved at en del medlemmer ikke har betalt kontingent, jvf. foreningens love ?

Er der dårligt samarbejde i bestyrelsen - så må man få løst dette. Kan det ikke lade sig gøre, da må man indkalde til en ekstraordinær generalforsamling, og så må denne hjælpe dermed.

Medlemstallet falder drastisk - det kan ikke passe, at foreningen smuldrer, p.g.a. at man ikke kan finde ud af det. Det skal der gøres noget ved ! Hvor mange, af de som ikke havde betalt d. 10/2, er blevet ekskluderet ? Er der nogen, som ikke er ekskluderet, der stadig er medlem ?

Havde RSF haft 700 medlemmer - hvad var der så sket ?

Bent Skjødt (BS) : Supplerende spørgsmål :  
Hvor mange A-medlemmer har ikke indløst Deres kort ?



(HL) : Foreningen er i den situation, at skulle vi have fulgt RSF's vedtægter og smidt alle de medlemmer ud, som ikke havde betalt, da ville vi idag kun have haft eet punkt på dagsordenen, og det var opløsning af RSF.

Bestyrelsen tog det standpunkt, at se tiden lidt an. For det første skulle indbetalingerne jo komme fra giro, for det andet var der ændringer i fisketider og for det tredje har vi i de senere år accepteret, at hvis folk ringer, da kan man få udsettelse.

Derfor er vi ikke kørt frem med bål og brand. Havde vi haft 770 medlemmer, havde vi nok kunne tillade os noget andet. Vi har besluttet at tage sagen op her, men fra næste år gælder reglerne.

M.h.t. bestyrelsen arbejder vi på at få løst problemerne. Der henvises til RSF's vedtægter § 3g. Dette burde ikke være nødvendigt. Vi har problemer nok, men skal have det til at køre.

(BC) : Hvor mange B-medlemmer har vi ?

Når der er ledige A-pladser, da bliver B-medlemmerne spurgt, om man vil have et kort, der står A på. Er dette gjort ?

Har man problemer med at rekruttere folk syntes (BC), at det er noget af et forslag bestyrelsen stiller, hvor man stadig kører med begreberne A- og B-mennesker.

Heraf stammer problemerne sandsynligvis !

Alle bør have stemmeret og være valgbare til bestyrelsen. Der er formentligt mange, som godt vil lave et stykke arbejde.

(HL) : Der er 56 B-medlemmer.

Forslag nr. 2 gør det, som vi her bliver bedt om.

I vore lejekontrakter, for 2 af vore vande, som løber til år 2015, står der, at der max. må fiske 350 medlemmer. Dette skal kunne styres. Derfor er forslag 2 lavet som anført, men det kommer vi jo til senere.

Dirigenten konstaterede, at der ikke var flere spørgsmål.

Beretning fra Laksefonden (LF) :

Arne Christensen (AC) : Har skrevet en del i bladet det seneste år, men vil dog fortælle lidt om udsætninger.

I foråret blev der udsat 53.000 stk. yngel og 9.899 stk. 1/2 års havørreder af egen avl. Der blev endvidere udsat 40.500 stk. 1 års laks samt 12.720 stk. 1/2 års laks. Udgiften for den samlede lakseudsætning beløb sig til ca. kr. 312.000,-, som blev finansieret af Fiskemidlerne.

Der blev el.fisket 110 stk. havørreder, som gav 29 l. rogn.

Rognen ligger på dambrugene samt på Kaltoftvej.

I næste uge udsættes yngel i Gram- og Fladså systemet. Endvidere er der yngel på Fole og Gelsbro Dambrug.

Man har lavet opdræt på laks, ud fra 2-3 l. rogn og har dem gående som yngel. Udsætningen må først ske når de er et år. Så der er fortsat arbejde.

Oplyste, at man havde fået lov til el.fiskeri, på Karkovgårdstykket, af Vodder. Det resulterede i ca. 8 l. rogn, som ligger på Gelsbro Dambrug.

(LF) har modtaget kr. 15.000,- til en ny trailer samt kr. 10.000,- til klækkeriet fra Samarbejdsudvalget (SU). Endvidere har (LF) modtaget kr. 20.000,- fra Dansk Laksefond (DL), til opbygning af klækkeriet på Kaltoftvej.

Dette har betydning, at man har kunnet lave mere ved klækkeriet.

Der opstartes UV-anlæg samt rensningsanlæg i næste uge.

Resultatet på Kaltoftvej er godt. Vi mister kun et par %, mens vi på dambrugene har et tab på min. ca. 25-30%.  
(AC) fortalte om (LF's) folder om opdræt. Folderen kan købes af medlemmer.

Der var ingen spørgsmål til Laksefonden.

#### Beretning fra Juniorafdelingen :

Da formanden for juniorafdelingen ikke var til stede, berettede (HL) :

I det forløbne år har aktiviteterne, i Juniorafdelingen, kørt på absolut laveste blus. Dette er der vist ingen, der er i tvivl om.  
DSF samt RSF's juniorafdeling står for Nordisk Juniorlejr 1999, i uge 27. Man vil være i området ca. 1 uge. Der er 4 personer koblet på arrangementet, fra foreningen.  
Herefter vil juniorarbejdet atter blive forsøgt startet op.  
Ingen skal dog være i tvivl om, at bestyrelsen satser kraftigt på, at juniorarbejdet speedes op i 1999.

Der var ingen spørgsmål til Juniorafdelingen.

Beretningerne sættes til afstemning.

Disse blev enstemmigt godkendt.

#### 4 KASSERERENS BERETNING

Holger Sørensen (HS) : Mente, at det kommende var lidt mere kedeligt end det foregående, da der for tredje år i træk står et minus fornedet. Dette skyldes, at medlemmerne ligesom flygter fra foreningen. Sidste år blev kontingentet sæl om med ca. 20%. Dette har givet en foreget kontingentindbetaling på ca. 6%. Vi havde ikke regnet med, at der gik så mange medlemmer, som tilfælder var. Kassereren forklarede og gennemgik det udleverede regnskab og henviste bl.a. til den nye Vesterå-leje, som reelt betyder, at foreningen fortsat eksisterer.

(HS) gennemgik tallene i budgettet for 1999, hvilket, som det ser ud, skulle kunne ende med et overskud eller i hvert tilfælde balancere.

Dirigenten takkede for beretningen.

(HL) : Havde en kommentar til regnskabet, gående ud på, at istedet for kontingentfritagelse for bestyrelsesmedlemmer o.lign., da får man nu et kontingenttilskud på kr. 1.000,- / år. Dette er også medvirkende til et lille plus i budgettet.

#### Spørgsmål fra salen :

John Iosti (JI) : Har man ikke prøvet at søge nogle fonde om et evt. tilskud ?

(HL) : LF har lige modtaget diverse tilskud. Ellers er det ret problematisk, for hvor skal vi søge ? Alle søger jo. Det er vanskeligt at få nogen til at betale vort kontingent.  
Ændres vore vedtægter har vi mulighed for at søge Ribe Kommune, på lige fod med andre. Evt. mulighed ved Dansk Laksefond. Ingen konkrete tilbud for øjeblikket.

Magne Rosenblad (MR) : Mente, at det bestyrelsen havde sparet andre steder, ved at holde møder på Kalltoftvej, skulle fratrækkes udgifterne ved at leje huset. Udgifterne skulle fordeles.

(HL) : Ser man på det gamle regnskab, da kostede et bestyrelsesmøde ca. kr. 2.000,- / gang. Vi har ikke sat pris på, hvad det koster at holde møder, fluebinding o.lign. Beløbet er ren leje og el. udgifter. LF samt kontrollører kan holde møder i huset hvis det ønskes. Møderne er ikke prissat, for hvad skal vi sætte dem til ?

Andreas Larsen (AL) : Ville gerne foreslå bestyrelsen, at man skrev lidt om betalingsfristen, for fiskekort, i FiskeRIBEt-ragtinger.

(HS) : Problemet er drøftet i bestyrelsen. Et eller andet skal der gøres. Hvad det bliver, er p.t. uvist.

Poul Erik Hansen (PEH) : Hvad er LF's indtægter og udgifter ? Mente, at en gl. post i regnskabet, omkring markedsføring, belaster et forkert årsregnskab. Hvad består markedsføringen af ? Hvordan hænger konkurrenceregnskabet sammen ? foreslog, at man fremover anførte antallet af de forskellige solgte kort, i regnskabet, således at man havde en fornemmelse af fordelingen.

(HL) : LF's udgifter er kørsel, udsætning af fisk, leje af dambrug m.v. Indtægterne stammer fra fisketegnsmidler. Vedr. markedsføringen, da annoncerer vi for at få flere dagkort-fiskere samt medlemmer. Den gl. post i regnskabet stammer fra en turistbrochure, som RSF var med i, over en 3-årig periode. RSF kører konkurrencen. Iht. den nye alonge vil det fremover køre på en anden måde. Formanden forklarede konkurrencen, udgifterne m.v. og overgav ordet til formanden for konkurrenceudvalget.

Arne Christensen (AC) : Den samlede omsætning for konkurrencen var rundt regnet kr. 50.000,-. Heraf en udgift på kr. 52.511,- incl. præmier. Overskudet var ca. 17.028,- incl. dagkortsalg under konkurrencen. Dagkortene er specielle for konkurrencedagene - det er den måde vi styrer det på. Overskudet var altså ca. kr. 17.000,- istedet ca. kr. 4.000,-

(PEH) : Mente, at dette var positivt overraskende - og krævede en nærmere forklaring af kassereren.

(HS) : Revisoren er blevet meddelt antallet af A- og B-medlemmer, men mener, at det anførte i regnskabet, er tilstrækkeligt. (HS) har tallene. Revisoren skiller tallene ad, som han nu synes. Kassererens regnskab har et anderledes udseende. Kassereren har flere poster, mens revisoren samler tallene, så regnskabet bliver overskueligt. Kassereren kan ikke gøre mere end dette.

(HL) : Det er rigtigt, hvad kassereren siger, men indtægterne under konkurrencen indeholder kortsalg. I regnskabet ligger indtægterne, fra dette kortsalg, et andet sted. Foreningsregnskab og konkurrenceregnskab er to forskellige ting. Vi kan ikke gøre det ret meget anderledes.

(AC) : LF kører et særskilt regnskab. Man er 10 mand der arbejder og ser til anlægget dagligt.

Andreas Larsen (AL) : Foreslår, at konkurrenceregnskabet sættes i bladet. Både regnskab for Laksefond og konkurrence. Det findes jo på papiret.

(HS) : Ville gerne gøre dette, men kom så ikke til generalforsamlingen næste år, da han så skulle forklare 117 ting, som ikke havde noget med hinanden at gøre.  
Alt kan opstilles på et utal af måder. Vi har et regnskab til generalforsamlingen - vi kan ikke stemme om flere.

(HL) : Man har en bestyrelse, som har det store regnskab. Vi lægger en revisor til kr. 7.500,-/år, for at få regnskabet revideret, men der er jo grænser for, hvor langt vi kan gå ned.  
I.h.t. revisoren skal et regnskab bestå af et par sider, mens bestyrelsen har bilagene, som revisoren har set. Derfor ser regnskabet ud, som det gør.

Bent Christensen (BC) : Følte, at der var en tillukkethed, så A- og B-medlemmer, ikke ved hvad der sker.  
Mente, at det var så nemt, at lave en lille rapport med en forklaring af konkurrencens økonomi. Så bliver man jo ikke mistroisk. Dette ville give svar på mange spørgsmål samt være en god reklame for RSF.

(HL) : Gav udtryk for, at det var svært for bestyrelsen at vide hvad de enkelte medlemmer ville spørge om, mht. regnskabet.  
Vi kan ikke sikre os 100%. Vi gør hvad vi kan og har ydermere revisor tilknyttet.

(AL) : Foreslog, at man fremover viste regnskabet i FiskeRIBE-tragtninger - så var ingen i tvivl om noget.

(HL) : Konkurrenceregnskabet vil fremover blive trykt i det første blad, som udkommer efter konkurrencen.

Der var ikke flere spørgsmål til kassererens beretning.  
Kassererens beretning blev godkendt med klapsalver fra salen.

Dirigenten håbede, at resultatet for 1999 blev, som kassereren forventede, med et lille overskud.

## 5 INDKOMNE FORSLAG

Stemmetællere : Poul Erik Nielsen }  
Bent Nissen } Blev valgt  
Peter Thomsen }

FORSLAG NR. 1 (Se FiskeRIBETRAGTNINGER nr. 2, 1999)

(HL) : Forklarede årsagen til forslaget's tilbliven. Opkrævnin-  
gen på max. kr. 400,-, skal kun træde i kraft, såfremt det bli-  
ver nødvendigt for RSF. Bestyrelsen vil gerne have en fuldmagt  
fra generalforsamlingen.  
Formanden ønsker ikke skriftlig afstemning.

Bent Nissen (BN) : Er man interesseret i RSF's overlevelse, da  
bør man stemme for forslaget. Det må blot ikke være en kontin-  
gentstigning. Anbefalede alle at stemme for forslaget.

Holger Knudsen (HK) : Hvad vil der ske, hvis en person nægter at  
betale de extra kr. 400,- ? Vedkommende har jo betalt for sit  
fiskekort !

(HL) : Dette har været berørt i bestyrelsen. Reelt har man ikke

betalt sit fulde kort.

Året efter betragtes medlemmet som udmeldt.

Bent Christensen (BC) : Anbefalede, på det kraftigste, at man stemte nej til forslag nr. 1. I det øjeblik foreningen kommer i økonomiske vanskeligheder, da indkalder man blot til en ekstraordinær generalforsamling. Der er så et akut problem, der skal løses. Mente, at man skulle bruge dette redskab.

(HL) : Selvfølgelig kan vi indkalde til en ekstraordinær generalforsamling. Når vi nu kunne se, at vi mangler medlemmer og vi havde indkaldt til en ordinær generalforsamling, så kunne vi lige så godt bruge denne. Efterfølgende er der kommet så mange medlemmer til, at opkrævningen sandsynligvis ikke bliver aktuel. Vi anmoder kun om fuldmagt og bruger den kun i nødtilfælde.

Bent Nissen (BN) : Kan ikke se det logiske i, at skulle indkalde til ekstraordinær generalforsamling. Det må være foreningens ve og vel, det drejer sig om. Syntes iøvrigt, at der er for få medlemmer, som interesserer sig for foreningen - man kan jo bare se på fremmødet her idag.

Bent Christensen (BC) : Generalforsamlingen er den højeste myndighed. Når man, de sidste 3 år, har haft minus i regnskabet, hvorfor har man så ikke gjort noget tidligere ? Der er forsvundet næsten 1/2 mill.kr. gennem de sidste 3-4 år.

Johs. Schlutter (JS) : Opkræver man mere end de kr. 1.600,-, som man gør idag, så slår kr. 400,- ikke til, og så er der flere medlemmer, som smutter.

Poul Erik Nielsen (PEN) : Er enig med de to andre, blot ikke med (BC). Skal vi indbetale de kr. 400,-, da dækker dette kun foreningens gæld. Så er foreningen slut alligevel. Der bliver brug for mange flere penge, hvis vi skal indbetale de kr. 400,-.

Jørgen Klein (JK) : Hvordan skelner man mellem betaling af de kr. 400,- ved henholdsvis A - og B- medlemmer ?

Man gik over til afstemning. Resultatet blev :

JA : 38      NEJ : 19      BLANKE : 4

DVS. FORSLAG NR. 1 BLEV VEDTAGET .

FORSLAG NR. 2 (Se fiskeribetragtningen nr. 2 1979)

(HL) : Henviste til tidligere forslag, som ikke blev vedtaget. Bestyrelsen har, som lovet, lavet et forslag til ændring af vedtægterne således, at alle i foreningen får stemmeret. Dog er det stadig kun A-medlemmer, som kan afgøre noget vedr. A-stykket. Hermed skulle alle parter være tilfredsstillede.

(BC) : Syntes, at forslaget er ualmindeligt godt. Dog er der to ting.

Der behøver ikke stå A eller B på kortet, man kan blot se på prisen. Mente, at begrebet A og B ikke skulle findes i lovene. Det kan sagtens administreres, uden at nogen fratager nogen fiskeretten på det, der idag hedder A-stykket.

Det er kun lodsejerne, som kan lave noget om.

(HL) : Er (BC) A- eller B-medlem ?

(BC) svarer, at han er A-medlem.

Bestyrelsen har diskuteret tingene igennem de sidste 4-5 år. Vi har nu gjort, hvad vi kunne, selv om vi kun har 50 8-medlemmer p.t., men vi kan jo komme op på 350 igen. Derfor har vi lagt det ind, som vi har gjort.

Bent Nissen (BN) : Har læst bladet igennem. Tror ikke, at A-medlemmerne stemmer forslaget ned. Disse har set lyset-også (BN). Tror ikke, at der bliver nogen problemer bagefter.

Dan Zoega (DZ) : Har et lille problem, da han d. 31/1 afleverede et indlæg til bladet, til form. for bladudvalget, A.Dinesen. Indlægget er aldrig blevet trykt. Denne skulle underbygge et forslag, som rettidigt er afleveret til formanden. Dette er heller aldrig trykt. (DZ) kan gå ind for forslag 1 og 2, men vil gerne læse indlægget op, da der er tale om argumenter, der aldrig er trykt.

(DZ) læste artiklen op for generalforsamlingen.

(HL) : Forslaget er modtaget og har været behandlet i bestyrelsen. Der stod, at (DZ) opfordrede bestyrelsen til at komme med et forslag, gående ud på, at få RSF ændret til en demokratisk forening. Det har vi gjort med forslag 2.

Poul E. Nielsen (PEN) : Så længe vi har begrebet - 350 mand må fiske på et bestemt stykke, da skal det defineres bedre. Ribe A går helt ud til Vadehavet.

(HL) : Ribe A går fra Ribe By til Sammenløbet.

Arne Beck (AB) : Skal vi diskutere de enkelte paragraffer, kan vi iht. forr.ordenen, ikke beslutte noget idag. Så skal der gå et år mere.

(HS) : Det er kun det der står i bladet, der kan stemmes om, og intet andet.

Bent Skjødt (BS) : Kommenterede sit forslag nr. 3, for at forslagene nr. 2 og nr. 3 kunne sammenlignes. Håbede, at flere ville opstille til bestyrelsen samt til supplementvalg. Anbefalede sit forslag nr. 3.

(HL) : Indskrænkninger i stemmerettigheder i de gl. vedtægter er fjernet i forslag nr. 2.

Ikke flere spørgsmål. Lovændringer kræver min. 60 % flertal.

Afstemningen foregår skriftlig.

Resultatet blev :

JA : 47      NEJ : 12

DVS. FORSLAG NR. 2 BLEV VEDTAGET.

Forslag nr. 3 blev trukket.

Den båndede oplagelse fra generalforsamlingen var herefter tom, hvorfor der efterflg. refereres efter notater :

FORSLAG NR. 4 (SE FiskeRIBetrægtninger nr. 2 1999)

Asbjørn Jensen (AJ) : Indledte med at forklare forslaget.

Bent Nissen (BN) : Foreslog, at forslag nr. 4,5 og 6 blev trukket.



Der blev efterfølgende diskuteret livligt.

(HL) : Lovede, at medlemslister ville blive fremlagt, hvert år ved den ordinære generalforsamling.

Gunnar Ebsen (GE) : Mente, at forslag nr. 4 skulle trækkes.

Afstemningsresultatet blev : \_

JA : 3 NEJ : 35

Forslaget blev forkastet.

FORSLAG NR. 5 (Se FiskeRIBetragninger nr. 2 1999)

Afstemningsresultatet blev : \_

JA : ? NEJ : 30

Forslaget blev forkastet.

Forslag nr. 6 blev trukket.

**ad. 6 VALG AF BESTYRELSESMEDLEMMER OG SUPPLEANTER :**

Bestyrelsen foreslår : Hugo Hansen og Børge Riis.

Bent Skjødt foreslår : Gert Mikkelsen.

Der var lidt diskussioner om, Gert Mikkelsen, kunne opstilles til bestyrelsen i sin egenskab som fiskeretssejer.  
Det blev vedtaget, at det kunne han.

Der var ikke flere som ønskede at opstille.

Afstemningsresultatet blev : \_

Gert Mikkelsen : 19 stemmer  
Hugo Hansen : 36 stemmer  
Børge Riis : 51 stemmer

Dvs. Hugo Hansen og Børge Riis er valgt til bestyrelsen.

Da der ingen opstillede var til suppleantvalget blev Gert Mikkelsen valgt til 1. suppleant.  
Asbjørn Jensen fortsatte som B-medlemsrepræsentant.

**ad. 7 EVENTUELT :**

(HL) : Bestyrelsen indstiller Peter Ihmsen, som æresmedlem, af Ribe Sportsfiskerforening.  
Generalforsamlingen vedtog dette med klapsalver.  
Holger Løhdorf overrakte diplom til Peter Ihmsen, som takkede for udnævnelsen.

Pokaloverrækkelse :

Der var ingen til stede, for modtagelse af følgende :

Magne Rosenblad : Pokal + flaske for stor indsats i RSF.  
Bjarne Rasmussen : Pokal + flaske for største laks i 1998.  
Modtog endvidere kr. 500,- for off.gørelse.  
Chr. Silber : Pokal + flaske for største havørred.

Diverse bemærkninger :

Kurt Klein (KK) : Gav udtryk for, at der manglede overgange ved Æerne, eller også var disse i ret dårlig stand. Specielt ved Vesteråen manglede der overgange.

(III) : Lovede, at bestyrelsen ville se på dette, samt hvad der evt. kunne gøres.

Formanden sluttede generalforsamlingen med en tak til de fremmødte, for god ro og orden samt en saglig debat, og ønskede alle KNÆK og BRÆK i sæsonen.

Der var efterfølgende amerikansk lotteri, som foregik muntert med mange præmier.

Generalforsamlingen sluttede med gule ærter, til de som blev tilbage.

Ribe den 20. maj 1999.

Dirigent

*Bent Skjødt*  
(Bent Skjødt)

Referent :

*Børge Riis*  
(Børge Riis)



## Vedtaget på generalforsamlingen:

På den nyligt afholdte generalforsamling blev følgende vedtaget:

1. Stemmeret til alle medlemmer.
2. Generalforsamlingen gav bestyrelsen mandat til, at kunne opkræve et eventuelt ekstra kontingent bidrag på kr. 400,- pr medlem, hvis dette skulle blive nødvendig.

Samtidig blev følgende lovet generalforsamlingen:

1. Regnskab for fiskekonkurrencen vil blive bragt i først-kommende blad efter konkurrencen.
2. Medlemsliste vil blive fremlagt, hvert år til den ordinære generalforsamling.
3. Overgange o. lign. ved grøfter og andet vil blive gået efter. Hvor sådanne ikke findes p.t., vil bestyrelsen vurdere hvad der eventuelt kan gøres, for at alle kan krydse uhindret.

Børge Riis

## LOVE & VEDTÆGTER FOR RIBE SPORTSFISKERFORENING

### Paragraf 1. Foreningens navn.

Foreningens navn er "RIBE SPORTSFISKERFORENING". Foreningens hjemsted er Ribe.

### Paragraf 2. Foreningens formål.

Foreningens formål er at varetage medlemmernes interesse i at fremskaffe fiskevand, sikre medlemmerne adgang til disse samt at opbølge fiskebestanden i de ejede/lejede fiskevande.

### Paragraf 3. Foreningens medlemmer.

- a. Enhver dansk statsborger kan søge optagelse i foreningen.
- b. Ansøgning om optagelse skal ske til foreningens kasserer.
- c. Ret til fiskeri i foreningens vande har alle, der har løst medlemskort. På Ribe å / Gelså samt Fladså stykket, dog kun A-medlemskort (De 350 anciennitetsmæssig ældste medlemmer).
- d. Medlemskortet giver ret til fiskeri med 1 (en) stang ad gangen.
- e. Medlemskortet giver ret til at kontrollere andre fiskende.
- f. Enhver fiskende er ved åen forpligtet til at udvise god og sportslig opførsel.
- g. Ethvert medlem kan af bestyrelsen udelukkes af foreningen med omgående virkning. Udelukkelsen skal dog godkendes af første ordinære generalforsamling.
- h. Intet medlem må til egen fordel eje/leje fiskevand, hvori foreningen har interesse. Det er ikke tilladt foreningens medlemmer at anvende eller røgte ruser eller andet selv fiskende redskab i vande, som er underlagt Ribe Sportsfiskerforening eller andre foreninger tilsluttet Danmarks Sportsfiskerforbund. Dette gælder dog ikke lodsejere.
- i. Der må i Ribe Sportsfiskerforenings vande fiskes fra og med 1. april og til og med 31. oktober.  
For Gelsåsammenslutningens fiskevand gælder Gelsåsammenslutningens til enhver tid gældende fædningbestemmelser. (Se medlemskort og medlemsblad.)
- j. Der er fangstbegrænsning på max. 3 bækørreder pr. dag og minimumsmål på 30 cm i Hjørtvad å (Ribe Nørreå-Tved å). Andre minimumsmål se medlemskortets bagside.
- k. Der må i Ribe Sportsfiskerforenings vande udelukkende fiskes med regnorm eller kunstigt agn.  
Det er således ikke tilladt at fiske med f. eks. maddiker, rejer, sildestrimler og lignende.
- l. Brug af fangstkrog er forbudt fra sæsonens begyndelse til og med 30. april.
- m. Undtaget fra bestemmelserne i paragraf 3) er fiskeriet i Ribe Vesterå. Fisketiderne her fastsættes af bestyrelsen og Gert Mikkelsen i fællesskab.

#### Paragraf 4. Foreningens indtægter.

- a. Regnskabsåret følger kalenderåret. (januar/januar)
- b. Det reviderede regnskab skal forelægges generalforsamlingen til godkendelse. Prisen på medlems-kort fastsættes af bestyrelsen. For Ribe Vesterå fastsættes dag-, 3 dags- samt årskort prisen af bestyrelsen og Gert Mikkelsen. Årskort til Vesteråen kan kun erhverves af udlændinge.
- c. Ved modtagelse af det første A-medlemskort, skal der udover kortets pris, betales indskud, der udgør halvdelen af kortets pris. (excl. Vesteråkontingent) Dette indskud tilbagebetales aldrig.
- d. For juniorer op til 18 år betales nedsat kontingent.  
For børn under 12 år er fiskeriet gratis når de følges med forældre, der er medlem af foreningen.  
Kalenderåret er retningsgivende for om man er junior eller senior.
- e. Betales kontingentet ikke til foreningens kasserer senest 1. februar betragtes medlemskabet som ophørt. (Udmeldt)

#### Paragraf 5. Foreningens bestyrelse.

- a. Foreningens leder er formanden
- b. Bestyrelsen består af 7 medlemmer. Disse vælges af generalforsamlingen og afgår efter tur med 2 hvert år. Formand og kasserer bør ikke være på valg samme år. Bestyrelsen kan vælge en kasserer udenfor bestyrelsen. Genvalg kan finde sted.  
Der vælges 2 bestyrelsessuppleanter. Disse er på valg efter tur hvert andet år og deltager i bestyrelsesmøderne uden stemmeret.  
Såfremt en suppleant indtræder i bestyrelsen, er han på valg det år hvor den han erstatter, skulle have været på valg.  
Såfremt en suppleant bliver bestyrelsesmedlem kan bestyrelsen indkalde den, der ved suppleantsvalget fik flest stemmer uden at blive valgt. Følgelig skal der ved suppleantvalg altid opstilles mindst en mere end der skal vælges.  
Revision foretages af en anerkendt revisor, der også opstiller regnskabet.
- c. Bestyrelsen konstituerer sig selv. Formand og kasserer skal så vidt muligt bo i Ribe.
- d. Generalforsamlinger, bestyrelsesmøder og evt. fester afholdes i Ribe.
- e. Formanden har ved enhver afstemning på bestyrelsesmøder og generalforsamlinger ret til at afgive sin stemme. Ved stemmelighed træffer formanden afgørelsen. (undtagen ved valg)

#### Paragraf 6. Foreningens generalforsamling.

- a. Generalforsamlingen er foreningens højeste myndighed.
- b. Generalforsamlingen skal indvarsles senest 8 dage forud, skriftlig i medlemsbladet til alle medlemmer.
- c. Den ordinære generalforsamling afholdes hvert år i marts. Forslag, der ønskes behandlet af generalforsamlingen skal være formanden i hænde senest 1. februar.  
Såvel ved ordinær - som ved ekstraordinær generalforsamling - skal forslag sendes sammen med indvarslingen til generalforsamlingen.  
Kun forslag der har været offentliggjort i „FiskeRIBetrægtninger“ kan vedtages.

d. Indvarsling til ordinær generalforsamling skal indeholde denne dagsorden:

1. Fremlæggelse og vedtagelse af forretningsorden.
2. Valg af dirigent.
3. Formandens beretning
4. Kassererens beretning.
5. Indkomne forslag
6. Valg af bestyrelsesmedlemmer og suppleanter.

Her skal navnene på afgående bestyrelsesmedlemmer og suppleanter oplyses, samt om de modtager genvalg.

Er et foreslået medlem ikke til stede, skal skriftlig accept foreligge

7. Eventuelt.

e. Indvarsling til ekstraordinær generalforsamling skal indeholde dagsorden og en begrundelse for indvarslingen.

f. Følgende kan gennem bestyrelsen indvarsle til ekstraordinær generalforsamling:

1. Bestyrelsen.
2. Mindst 3 medlemmer af bestyrelsen.
3. Mindst 35 af foreningens medlemmer.

g. En lovlig indvarslet generalforsamling er beslutningsdygtig uanset det fremmødte antal medlemmer.

h. Til almindelig vedtagelse kræves almindeligt flertal.

Ændring af love kan kun ske på en generalforsamling og kræver 3/5 (60%) af de afgivne stemmer.

Ved ændring af para. 3 stykke c. har kun medlemmer med A-medlemskort stemmeret.

i. Stemmeafgivning kan kun ske ved personlig fremmøde.

j. Såfremt et medlem ønsker det, skal afstemningen være skriftlig.

#### Paragraf 7: Foreningens opløsning.

a. Foreningens opløsning kan kun ske efter vedtagelse på først en ordinær

generalforsamling og efter ca. 3 ugers forløb på en ekstraordinær generalforsamling.

b. På begge disse generalforsamlinger kræves vedtagelse med mindst 3/4 (75%) af alle afgivne stemmer.

c. Ved opløsning skal bestyrelsen, på den ordinære generalforsamling, komme med forslag til anvendelse af foreningens ejendele og midler.

d. Et nævn på 3 medlemmer, valgt af den ekstraordinære generalforsamling skal påtage sig fordelingen af foreningens ejendele og midler.

Udover ovennævnte love findes regler for fiskeri i Vesteråen.

Løvene er oprindelig vedtaget i 1942, senere ændringer er påført.

Ribe marts 1999

Bestyrelsen



# SCT. HANSBÅL

23 . juni kl. 19. 30

Ribe Sportsfiskerforening afholder Sct. Hansbål ved huset på Kaltoftevej nr. 2.

Der sælges ol, og sodavand samt ristede pølser m.v. Der vil endvidere være mulighed for , selv at riste sin pølse på et mindre bål.

Selv om vi ikke plejer at være så mange , så plejer det at være enormt hyggeligt . Men vi vil gerne være flere . Derfor - kom og hyg jer . Ta' familien med + et par stole , hvis i vil sidde blødere end vi kan tilbyde .

Skulle vejret blive meget dårligere , end vi forventer , så rykker vi ind i laden og hygger os .

Det med at holde Sct . Hansbål , i RSF , skulle gerne udvikle sig til at blive en fast tradition . Nu er det tredje år i træk , det sker , så det begynder at ligne noget .

HUSK - alle er velkomne , store som små - fremmede som kendte . Vi hygger os bare .

## Aftendens program er som følgende :

- Ca. 19.30: Velkomst salg af ol sodavand og pølser lille grillbål tændes.  
Ca. 21.00: Sct. Hansbål tændes  
Ca. 21.15: Båltale  
Ca. 21.30: Midsommervisen synges

Derefter hyggeligt samvær.

Med venlig hilsen

Bestyrelsen

## Fredningstider og mindstemål

Gældende for vestvendte åer med udlob i vadehavet.

( Der kan være specielle fredninger for de enkelte åer kontakt de respektive foreninger )

Laks	1 / 11 - 1 / 3	længde	60 cm.
Havørred	1 / 11 - 1 / 3		40
Bækørred	1 / 11 - 1 / 3		30
Skrubbe	15 / 2 - 14 / 5		25
Stalling	15 / 3 - 15 / 5	ingen mindstemål	2. 33 cm.
Gedde	1 / 4 - 31 / 5		45 - 40 cm.
Sandart	1 / 5 - 31 / 5		40 2. 50 cm.
Ål	1. ferskvand		35.5 44,5 cm.

Regnbueørred ingen fredning og mindstemål.

aborrer ingen Fredningstider eller mål

Snæbel total fredet hele året.

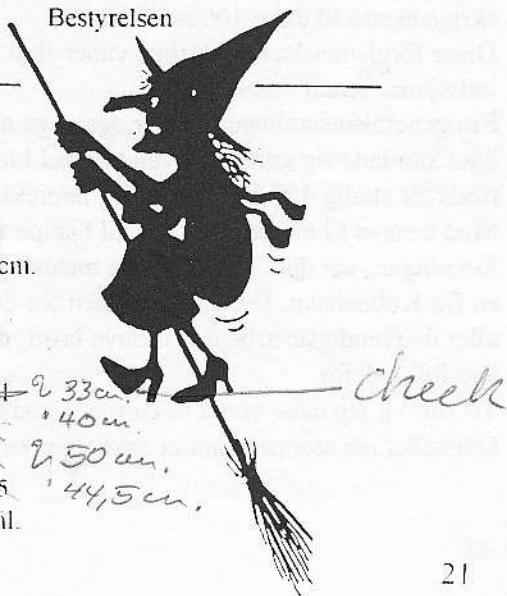

Så lykkedes det endeligt at få ændret vedtægterne, så alle medlemmer har stemmeret, undtagen når det drejer sig om hvem der må fiske på det gamle A-stykke. Denne begrænsning skyldes jo som bekendt, at der i kontrakterne med Vodder og Moldt er en begrænsning på 350, og da disse kontrakter løber til 2015, vil det nok være lidt inden denne begrænsning kan fjernes.

Med hensyn til generalforsamlingen, så gik den for en gangs skyld på en rimelig måde, dog kan det undre lidt, at der er medlemmer, der øjensynlig kun kommer på generalforsamlingen for at brokke sig over alt mellem himmel og jord. Det kan bestyrelsen jo ikke bruge til ret meget, den havde jo hellere set nogle konstruktive forslag til hvordan foreningen kommer videre, da det jo er bekendt for alle at medlemstallet siden 91 er faldet fra 750 til 450 medlemmer, hvilket jo uvægerligt betyder højere kontingent.

Retten til at opkræve 400 kr. pr. medlem ekstra, hvis det bliver nødvendigt, skal ses som en sikkerhed, affødt af de manglende kontingent betalinger.

Som det ser ud for øjeblikket bliver der ikke behov for ekstra opkrævninger i år.

Som også nævnt på generalforsamlingen er det for dårligt at der den 10 feb. er ca. 130 medlemmer der ikke havde betalt og den 3 marts stadig ca. 80.

Dette selvom der i vedtægterne samt på medlemskortet står, at sidste rettidige betaling er 1 feb. Med hensyn til fangstrapper var der den 10 feb. 100 der havde "glemt" at udfylde disse, hvilket betød at Holger S. måtte skrive ekstra til disse 100 medlemmer.

Disse forglemmelser og dårlige vaner skal rettes, da foreningen jo skal betale lodsejerne senest den 1 marts.

Fra generalforsamlingen vil jeg også lige nævne at det er for dårligt at det ikke kan lade sig gøre at få valgt en hel bestyrelse incl. suppleanter, der er jo trods alt stadig 450 engagerede og interesserede medlemmer i foreningen.

Med hensyn til medlemmer der vil hjælpe til, med det daglige arbejde for foreningen, var der "4" der havde meldt sig, hvori der var en fra Odense og en fra København. Det er simpelthen for dårligt og det betyder at kun det aller nødvendigeste arbejde vil blive lavet, da foreningen ikke har penge til at leje folk udefra.

Til slut vil jeg håbe vi må få en rigtig god sæson i år og at nedgangen i medlemstallet må stoppe, samt et ønske om knæk og bræk til alle.

# Laksefonden

Arne Christensen

Vi er nu godt inde i det nye år, og på klækkeriet er det meget godt.

Vi har klækket både havørred og laks, og det er meget helt over forventning i år, tabet er kun nogle få procent, og det må siges at være godt.

Vi har på foreningens eget klækkeri næsten haft alle res. liggende i år, indtil de næsten var klar til at klække. Ganske få dage før de klækkede, blev de desinficeret og lagt ud på henholdsvis Fole og Gels dambrug.

Vi er nu så vidt på året, at der er blevet udsat 53.400 stk. yngel af ovennævnte fra Gelsbro dambrug, 11000 stk. - Fole dambrug 28000 stk. og Laksfondens klækkeri 14400 stk. ) og de er afhentet af Gram - Vojens - Haderslev - og Ribe Sportsfiskerforeninger.

Vi håber i år at have 1- års havørreder til udsætning sidst juni, først juli, og det er tidligt i år, men det gør, at fiskene kommer ud i behageligt vand med mange fødeemner, så de har mulighed for at få noget sul på kroppen inden vinteren. For har vi først udsat disse 1- års havørreder i oktober, og dermed er der ikke så mange fødeemner, temperaturen er lav i vandet, og ørrederne får ikke føde til sig, og derfor er det godt, at de nu får sommeren til det.

Sammenarbejdsudvalget har udsat ca. 67000 stk. 1- års mundingfisk ved Kvickly og Ribe Kammersløse.

Vi har nu på klækkeriet to recirkulerede anlæg, som kører perfekt med øg, og vi håber i år at få det tredje anlæg.

Vi kan så køre tre anlæg helt adskilt, dog i samme rum, men risikoen for sygdom og andre ting, der der kan skade æggene, er mindre. Derved undgår man sygdom i alle anlæg på en gang.

Vi har loyrligt læt et ny-filicr på anlægget, og det gør, at alle former for slamm og andet ikke recirkuleres rundt i anlægget.

loyrligt har vi også i 1999 udsat 1-års laks i Ribeca-systemet (10-120 ad, som er blevet mærket (dvs. fedtfinneklippet).

# Sportsfiskeri og oplevelser

**Ribe er Danmarks ældste by, beliggende i noget af Europas mest særprægede natur og omgivet af noget af Danmarks bedste fiskevand.**

Ud over selve fiskeriet vil deltagerne få lejlighed til at se og opleve både Ribe by og den særprægede natur med Vadehavet som det mest seværdige.

Fiskeriet i Ribe-åsystem er meget varieret. Der kan fanges havørred, laks, ål, gedde, aborre, brasen, bækørred, regnbueørred og stalling.

Indkvarteringen vil blive på "Vildmarks-maner" i den flottest tænkelige natur, ikke langt fra Ribe Østerå.

I selve lejren vil der blive afholdt kurser i fluefiskeri, samt kastekoncurrencer med masser af præmier.

**Prisen for selve opholdet incl. forplejning, fiskeri og sightseeing bliver d.kr. 1.200,-**  
Max. antal deltagere fra hver nation bliver 10 juniorer, samt to ledere.

Nærmere oplysninger og tilmelding hos:  
**Danmarks Sportsfiskerforbunds Sekretariat**  
Worsaaesgade 1  
7100 Vejle  
Tlf. 75 82 06 99



Medefiskeriet kan give masser af fisk



Fin havørred fra kysten

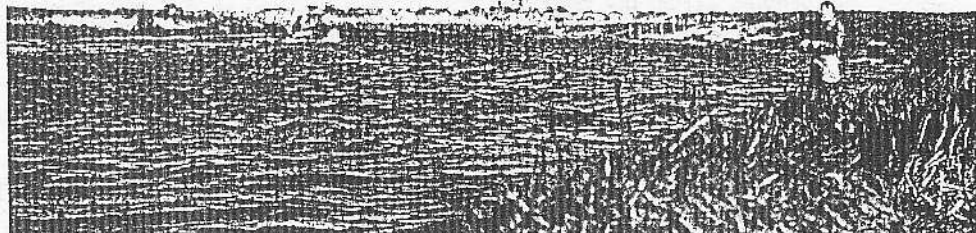

# Praktiske oplysninger:

## Tilmelding senest d. 7. juni 1999

Selve lejren starter officielt mandag d. 5. juli kl. 12.00. Der vil dog være mulighed for ankomst til lejren allerede fra søndag d. 4. juli kl. 10.00. Det skal dog understreges at fra søndag til mandag kl. 12.00 skal man selv sørge for forplejning.  
Ønsker man at komme søndag d. 4. juli bedes dette oplyst senest mandag den. 28. juni.  
Det henstilles at der deltager én leder for hver 5 deltagende juniorer

### Afstande i Danmark:

Der skal regnes med ca. 4 timers kørsel fra Frederikshavn og Hirtshals, ca. 3 timer fra Grenå og ca. 4 timer fra Helsingør og København

# Pakkeliste

Ud over almindeligt tøj skal der medbringes vand- og vindtæt overtøj, skridstøvler, kummelygte, sovepose, liggeunderlag, drikkekrus, tallerken, spiseske, kniv og gaffel

### Fiskegrej:

Alm. lettere flue- og/eller spinnegrej  
Blink til kyst vægt op til 25 gram  
Woblere til kyst  
Spinnere til åen vægt op til 18. gr  
Fluer (vådfluer) til stalling og bækørred  
Red Tag str. 8-10 og alle March Brown i samme str.  
Prop. 18. gr. bly og krog str. 2 til ormefisker på kysten og i åen.

Til alle deltagere vil der være et gratis sæt komplet spinne- eller fluegrej. Kryds dit ønske af på tilmeldingskuponen.



**Tilmeldingskupon**

Navn \_\_\_\_\_

\_\_\_\_\_

Adresse \_\_\_\_\_

\_\_\_\_\_

Nation \_\_\_\_\_

Tlf. \_\_\_\_\_

Jeg ønsker Fluegrej:  Spinnegrej:

Tilmeldingskuponen fremsendes til:

(Forbunds stempel)



## Rettigheder for medlemmer af RSF

Ud over fiskeri i foreningens vande, som anført på medlemskortet, må medlemmer tatte af fra bred, i den gamle aslynge (Ribe Sønderholm) v. Ribe Vesterå

Optegnelse af tilmeldte fisk  
til pokaler

Otto Petersen Esbjerg	17 pund	laks	Vesterå
Johan Jørgensen Esbjerg	12 pund	havørred	Gelså v. Moldt
Jan Silber Ribe	12 pund	havørred	Vesterå

Optegnelsen opdateres i efterfølgende blade

### Efterlysning

Hvem kender til en gammel bog, som skulle være skrevet af en pedel Rasmussen. Denne skulle have boet i Hundegade i Ribe. Bogen har en tyk indbinding og er ca. 10 sider med stor skrift. Bogen skulle handle om en stor laks, fanget i Ribe Østera i gamle dage, måske først i dette århundrede.

Det er ikke mange oplysninger vi kan give, men det kunne være sjovt.

Om nogen kender til bogen, har hørt om en sådan eller måske har et eksemplar liggende.

**Evt. oplysninger kan meddeles bladudvalget.**



Jan Silber Havorred Ribe  
Vesterå 12 pund





# Danmarks Sportsfiskerforbund

Ribe amtskreds

## VANDMILJØPLAN II

Der skal i amterne udarbejdes regionsplantillæg med forslag til udpegning af sammenlagt 16.000 ha, der til sin tid skal omdannes til vådområder som led i Vandmiljøplan 2's målsætning om at få fjernet 28.000 tons kvælstof fra naturen over de næste 5 år.

Som udgangspunkt støtter Danmarks Sportsfiskerforbund intentionerne i Vandmiljøplan II: Ethvert tiltag, der har til formål at forbedre vandkvaliteten og dermed forbedrede leversteder for fisk, hilser forbundet velkomment. Men forbundet vil naturligvis gøre sin indflydelse gældende der, hvor det er muligt for at sikre, at de vådområder, der skal udpeges også reelt har betydning for fjernelse af næringsstoffer.

Da der er tale om en markant udvidelse af eksisterende vådområder, vil en række lystforeninger blive direkte berørt af forslagene til arealudpegning og disses forslags senere gennemførelse.

Forbundet ser gerne vore vandløb tilbageført til den oprindelige tilstand og i tilgift få reduceret tilførslen af næringssalte. Det vil forbedre vandløbenes fysiske miljø og dermed fiskebestandene.

Der er dog ingen tvivl om, at nogle foreninger vil føle sig urimeligt hårdt ramt af de forslag, der fremkommer. Mange af forslagene vil kunne medføre, at forening medlemmernes fysiske adgang til fiskeri i bedste fald vil blive besværliggjort og endog i enkelte tilfælde blive umuliggjort.

Dem, der bliver ramt, må dog glæde sig over, trøste sig med, at et bedre vandmiljø alt andet lige vil give flere fisk - også til lystfiskerne.

Finn Ø. Silber

Forfatter  
Hans Jørgen Brodersen  
A medlem siden 1993.

Ribe den. 13.03.1999.

### Ribe Sportsfiskerforenings bladudvalg

Følgende ønskes medtaget i næste FiskeRIBETragtninger.

#### Man undres.

Jeg sidder nu og undre mig, efter at generalforsamlingen er slut, over hvordan det kan være at foreningen er endt i den økonomisk dårlige og medlemsfattige situation.

Måske kunne årsagerne være følgende.

Siden omkring 1990, har der været indsendt til generalforsamlingen flere forslag om

Pkt.1. At få stemmeret til B medlemmerne, hvor disse måtte fiske.

Pkt.2. At få et klub / foreningshus.

Pkt.3. At der skulle gores mere for ungdomsmedlemmerne.

Pkt.4. Bestyrelsens pengeforbrug.

Pkt.1. Forslagene er de sidste 7-8 år hver gang blevet nedstemt. ( endelig vedtaget i 1999, med ganske få ændringer iht. Gældende vedtægter ). Tilsyneladende havde bestyrelsen heller ikke selv nogen interesse i at forslagene blev vedtaget. ( det skal dog bemærkes at dette ikke gjaldt alle i bestyrelsen. Enkelte bestyrelsesmedlemmer har dog tidligere stillet ændringsforslag til vedtægterne, og dermed gjort en aktiv indsats for at få ændret en gammel konservativ indstilling til, hvordan en forening skal køres på demokratisk vis. Måske også en indstilling til, at være forandringsvillig, som er altafgørende i en forening hvis man ønsker at fastholde medlemmerne,)

Pkt.2. I starten af 1990 blev det ligeledes besluttet at bestyrelsen skulle arbejde " aktivt " for at få et klubhus. Jeg rykkede tre på hinanden følgende generalforsamlinger for hvad der skete i den sag, velvidende at det ikke kunne lade sig gøre så længe foreningen ikke var demokratisk, ( hvis foreningen ikke skulle betale selv ) uden at bestyrelsen ville kommentere dette, og at det ej heller var nævnt i referatet.

Fortsættes næste side

Da bestyrelsen så endelig i 1996 beslutter at gøre noget ved sagen, lejer man et hus beliggende i Rødning kommune, og ved A medlemmernes vande.

Der ofres mange tusinde kroner på et hus man ikke ejer, og som bestyrelsen ikke ved hvor længe foreningen har, da det kunne blive besluttet ved næste generalforsamling at lejeaftalen måtte opsiges.

Jeg formoder at bestyrelsen havde kalkuleret med at B medlemmerne og juniorerne ikke ville / ønskede at støtte et sådant projekt.

Pkt.3. Hvad angår juniorerne har jeg været med ved mange af disse aftner som i starten foregik ude i Allan Dinesens garage og siden på Bispegades skole. Der var i starten en del unge mennesker hvorfor det var nødvendigt af hensyn til pladsproblemer, at finde et andet sted, som blev Bispegade skole. Lokaleforholdene var her ideelle, men medlemmerne skulle nu være 14 år iht. Skolelovgivningen. Det betød at der var unge mennesker der ikke længere kunne være med.

Erfaringerne viser at interessen skal fanges så tidligt som muligt. Dette betød at der blev færre og færre unge og de der var tilbage stoppede som 15-16 årring, da de nu havde fået andre interesser. Samtidig bliver disse unge meget svære at få fat på siden hen, da de tidligere ikke fik den hjælp og dermed interessen der skal til for at starte igen.

Juniorlederne gjorde hvad de kunne, men desværre uden den store tilslutning. Alle ved at der er færre unge og derfor også svære at trække nye medlemmer til. Samtidig er det bydende nødvendigt at aktiviteterne sker tæt på hvor de bor, da forældrene også har travlt, og derfor ikke har tid til at køre ret langt. Det er derfor af stor betydning at et klub / foreningshus ligger så centralt som muligt.

Pkt.4. Vedr. bestyrelsesmedlemmernes forbrug til fortæring, administration og kørselsgodtgørelse. Disse punkter har jeg og andre på flere generalforsamlinger nævnt, da jeg mener at frivillig foreningsarbejde ikke skal være en udgift men så sandelig heller ikke en indtægt. ( det er trods alt ikke professionelle mennesker som sidder i bestyrelsen )

Dette blev ikke modtaget positivt. Tvært i mod. Selvom bestyrelsesmoderne havde kostet mindst kr. 2000,00 pr. gang x 10 gange årligt.

Bestyrelsen har nu, efter at foreningen er trængt økonomisk, indset at der måtte gøres noget og har skåret kraftigt / tilpasset udgifterne efter de faktiske forhold som bestyrelsen nu mener er rimelige.

( Igen konservativ tankegang og manglende vilje til forandringer / tilpasninger for krisen kradser ).

Dette er efter min mening nogle af de største problemer foreningen har haft gennem mange år, og som har kostet mange medlemmer. Bestyrelsen vil måske hævde at det er A medlemmerne som ikke har villet slippe B medlemmerne ind.

Det kan der måske være noget om, men en bestyrelses vigtigste opgave er at varetage ALLE medlemmers interesser, argumentere for / imod og arbejde på at fastholde så mange medlemmer som muligt, som det er i dette tilfælde og ikke kvalitative interesser.

Jeg håber at den nye bestyrelsen vil lytte til medlemmerne, argumentere for eller imod ( åbenhed ) således at Ribe sportsfiskerforening fremover vil blive en forening med mange tilfredse medlemmer.

PS. Mht. formandens udtalelse om accepten af de for sent indbetalte kontingenter, mener jeg ikke der skal tages hensyn til om det er 5 eller 15 A medlemmer. Disse skal ifølge lovene betragte sig som udmeldte. Der er trods alt mange B medlemmer som rettidig har betalt kontingentet gennem mange år og berettiget må fremrykkes til A medlem.

Skulle der af økonomiske årsager ses gennem fingre med de manglende indbetalinger kunne disse personer rykkes ned som " alm. medlem " og herefter arbejde sig op til igen at blive A medlem. ( der betales trods alt også et ekstra gebyr for at blive A medlem ).

### Knæk & Bræk

Hans Jørgen Brodersen  
A Medlem siden 1993.

#### **Svar til Hans J Brodersen**

Ad.1 På generalforsamlingen d. 13 marts 1999 , blev det, med et solidt flertal, vedtaget , at alle medlemmer har stemmeret .

Dvs., at RSF nu endelig er en demokratisk forening .

Ad. 2 Mange i foreningen ønsker som du , at RSF var i besiddelse af et klubhus , som lå centralt.

Nu hvor RSF er blevet en demokratisk forening , kan bestæbelserne på at opnå ovennævnte foregå med lidt større armbevægelser.

Mange ting skal dog falde i hak , for at vores drøm kan gå i opfyldelse.

Bestyrelsen har øjne og ører åbne for de forskellige muligheder, som måtte dukke op , men det er ikke nogen let sag at finde noget , som er halvbilligt eller gratis samt med en beliggenhed , som tilfredsstiller alle og deres behov.

M.h.t. Kaltoftevej 2 kan nævnes at LF , har til huse i noget af tilbygningen samt at stuehuset for tiden er udlejet . Med den nedsatte leje RSF har opnået forventer vi at tingene løber rundt.

Der er selvfølgelig delte meninger om RSF skal have et sådant et hus eller ej men sådan er det i en demokratisk forening.

Ad. 3 Bestyrelsen er fuldt enige med dig i , at der skal gøres en stor aktiv indsats for at juniorarbejdet i foreningen kommer op på fulde omdrejninger.

Fortsættes næste side

Det vil der blive arbejdet på.

Et nyt tiltag er dog allerede igangsat . Det er gratis provemedlemskab for ikke tidligere juniormedlemmer , hvilket er om omtalt andet steds i bladet.

Ad. 4 Et gammelt ordsprog siger , at når krybben er tom så bides hestene !

Der kan måske være noget om sagen .

Fakta er , at et forbrug tilpasses indtægten . Det er ganske naturligt , og det er det den nuværende bestyrelse har gjort.

Ad. p.s. Du har ret i dine synspunkter .

Dog var der i år sent udmeldte ændringer af frednings tider . Dette kan have haft indflydelse på betalingstidspunktet. Ovennævnte var årsagen til , at der blev givet en extra chance.

Alligevel er der ca. 45 oprykkere i år .

Jeg håber at svaret er tilfredsstillende , samt at du fremover vil være en af de mange tilfredse medlemmer.

Med venlig hilsen

På bestyrelsens vegne

Borge Riis



Otto Petersen Esbjerg med en laks på 17 pund fanget i vesteråen



# Rundt om vandet

## **Ribe Sportsfiskerforenings hus på Kaltoftevej**

Arne Christensen

Huset er langtidsudlejet til et af vore medlemmer med en måneds opsigelse.

Derfor er det lidt svært sige hvornår den er ledig til almen udlejning.

## **Fiskeri for Ribe bys borgere**

Fiskeriet i Nørreåen, fra RSF skiltning ved varmecentralen på Nørremarken og nedstrøms til broen ved Nørremarksvej ( Netto ) er kun for Ribe bys borgere.

Fra broen Nørremarksvej ( Netto ) og nedstrøms til piletræet ca. 100 m før udlobet i Vesteråen, er fiskeriet for både Ribe borgere og RSF medlemmer.

Der er åbenbart nogle af vores medlemmer som beder Ribe borgere om at forlade fiskeriet nedstrøms broen Nørremarksvej.

Det kan vi ikke tillade os - Ribes borgere må fiske der på ligefod med os Bestyrelsen.

### **Østeråen Hvem har ret til at fiske der!**

Alle der bor i Ribe by, Kalvslund herred, Frøs herred og Hviding herred må fiske fra Dagsmarså midt i Ribe by og opstrøms til Seem kirke.

## **Deadline næste blad**

**22 / 7 /99**

Hvem har en god historie til bladet ???

## **Fiskenyt**

### **En måneds gratis fiskeri for juniorer under 18 år**

Find en kamerat som kunne tænke sig at prøve at fiske en måned gratis i Ribe Sportsfiskerforenings vand dog kun juniorer får dette tilbud

**Kontakt Holger S**

### **Østeråen store fisk**

Arne Christensen

Ved det gamle badebassin på Engvej er der i den sidste tid fanget mange store flotte havørreder Vi har kendskab til fisk op til 16 pund, helt blanke med havlus. En enkelt laks er der også blevet fanget på 66 cm .

Det er åbenbart beboere i Tangekvarteret ,som udnytter fiskeriet godt i dette område.



# Hvem -- Hvad -- Hvor

Børge Riis

Blad udvalget og dermed bestyrelsen vil gerne kunne fortælle noget om de fangster , som gøres i foreningens vande eller i vande som er tilknyttet åsystemet.

## **Hvor vil vi gerne det ?**

Jo - vi vil for det første gerne kunne fortælle foreningen medlemmer noget nyt , om hvad der gøres af fangster i åerne.

For det andet vil beretninger om fangster og andet uvilkårlig trække flere medlemmer ud til vandene.

Flere fiskere , vil give meldinger om flere fangede fisk ( for de er i åerne).

Flere og gode meldinger trækker i sidste ende flere dag og årskortfiskere samt flere nye medlemmer til åsystemet.

Når alt kommer til alt vil meldinger om fangster nærmest sætte en kædereaktion igang , som i sidste ende giver en positiv effekt på foreningens regnskab. Dette vil jo være til gavn for alle, som har med foreningen at gøre.

**Derfor** - Giv os et praj , gerne med billede . div. data med videre.

I de første fjorten dage af april har vi f.eks. hørt rygter / forlydener om mange fisk fanget ved det gamle badebassin samt ved jernbanebroen i Ribe Østera , en 1 m. fisk fanget på B - stykket, en 14 kg , laks i Vesteråen ,en 6 kg . blank havørred ved Bogilds Hjørne, osv., osv.

Vi forsøger at efterspore evt . fangere, for at høre noget reelt om sagen , men i de fleste tilfælde ender sporene blindt.

Vi håber hele tiden - derfor sætter vi også lid til , at vi i bestyrelsen får direkte og relativ hurtig respons fremover.

Nogle fiskere er gode til at meddele os om en god fangst. Det er vi dem taknemlige for og det skal de have tak for .

Vi håber selvfølgelig på flere meldinger i fremtiden. Selve fangststedet behandles gerne fortroligt hvis det ønskes.

# Nyt fra Vesteråen

Børge Riis

Sæsonpremierer var i år udskudt til d. 1 marts, p.g.a den udvidede fredningsperiode for vestvendte åer i vadehavet. Det betød, til gengæld, at man slap for det koldeste vand i januar og februar.

Sædvanen tro var der mange menesker ved åen, på premierdagen, og efter de meldinger som vi har modtaget, var der et periodisk rigtig godt grønlanderfiskeri. Enkelte fiskere fik sågar, flere fisk 40-60 cm, med hjem, på blot en enkelt tur. Men mange fik fisk.

Blanke havorreder er der også meldinger om.

Bøgilds hjørne afgav en ørred på ca. 5 kilo, ved kanalhuset er der meldinger om fisk fra 11/2 til ca. ca. 4 1/2 kg, så mange har fået en givtig tur ud af det.

Fra bl.a Ringbroen og stykket udefter berettes om et godt fiskeri og fangster på ca. 2-3 kg.

I slutningen af måneden varierede vandstanden meget, hvilket betød et ret skiftende fiskeri.

I april inløb der et ret glædelig melding fra åen. Otto Petersen fra Esbjerg havde fanget en 90 cm. blank hanlaks med havlus. Vægten viste sig at være 15 pund. Det var en dejlig melding og bestyrelsen vil gerne ønske Otto tillykke med fangsten.

Der er selvfølgelig fanget flere fisk, end vi har kendskab til, hvorfor premieren og den forløbne måned må betragtes som ganske tilfredsstillende.

Til slut en bøn samt en opfordring til alle medlemmer og andre som fisker i åsystemet: Fanger i en stor eller en mindre stor fisk, så giv os en melding herom. Enten i form af en opringning eller et lille brev og gerne med et billede af fangsten.

Vi mangler altid noget til FiskeRIBetrægtninger eller materiale i reklamemæssigt øjemed.

Den bedste måde vi kan få flere fiskere til åen på er, at kunne vise fakta om de fangster, som gøres.

I den sidste ende er det den bedste måde at løfte foreningens økonomi på.

Derfor - send os nogle billeder, af de fangede vidundere, med de nødvendige oplysninger.



# Danmarks Sportsfiskerforbund

Ribe amtskreds

Formandsberetning ved kredsgeneralforsamling den, 28 april 1999.

En ny sæson ved kredsens vande har nu taget sin begyndelse, og i forhold til tidligere år er fiskeriet så først påbegyndt 1 marts, og vil så slutte 31 oktober. Dette er resultatet af det arbejde der er blevet gjort i det nedsatte udvalg for regulering af fiskeriet i de sydjyske vandløb og vadehavet. Samtidig med er der sket en ændring i fiskeri med pæleruser, der tidligere var hele året, nu fra 1/7 til 28-29/2. Alt fiskeri bortset fra rusefiskeri er forbudt i vandløb nærmere end en afstand af 50 meter fra sluseportene i havdigerne. En udvidelse af fredningsbælterne ved: Varde Å, Sneum Å, Konge Å og Brøns Å. Alt i alt et resultat som måske ikke helt var det ønskelige, men som dog nok er til at leve med.

Derudover har vi stadig vores mærkesager i Vadehavet. Her tænkes på de 100 meter garnfri zoner der ikke opretholdes på vestsiden af Skallingen samt øerne i Vadehavet. Her er der bl. a. gennem forbundet rettet henvendelse til fødevarerministeren om dette emne. Ministeren mener dog ikke der skal foretages yderligere i dette område før man har set effekten af den nye Vadehavsbekendtgørelse. Der er også forslag til regler for et evt. forsøgsræssigt fiskeri med skrubbegarn i et område beliggende mellem udløbene af Ribe Å og Kongeåen. Her har vi udtrykt vor modstand. Også bl.a. gennem forbundet, idet vi ikke kan se det har en målsætning om test eller lignende. Og Dansk Fiskeri Undersøgelse er ej heller involveret i dette forsøg. Kunne det have til formål at give nogle redskabsfiskere en form for kompensation? Fiskeriet vil også medføre en øget færdsel på vadefladerne, som dog nok skønnes at ville blive af begrænset omfang. Men problemet er hvad der sker hvis der gives los. Andre organisationer vil dog nok også have et ord at skulle have sagt i denne sag.

I forbindelse med Vadehavsunersøgelsen har Ribe Amt nu udsendt Forslag Til Handlingsplan, for etablering af naturlige laksefiskebestande i vandløbene i Ribe Amt. Et iøvrigt flot stykke arbejde. Ligeså har Sydvestjysk og Vejen sammen lavet en for Kongesystemet som også er blevet blåstemplet. Resultatet er at Ribe Amt nu er i positiv kontakt med de første 4-5 kommuner om vandløbsrestaureringer. Lignende official udspil manglede man ligesom fra Sønderjyllands Amt. Hvilket jeg har gjort bemærkninger til. Her skal tænkes på Ribe Sportsfiskerforening og Sydvestjysk Sportsfiskerforening især.

Der er udsendt forslag i forbindelse med Regionplan 2008 om udpegning af lavbundsarealer, som er potentielt egnede som vådområder. Her har der været indbudt til orienteringsmøder 4 steder i amtet. Indsigelsesfristen for bemærkninger, forslag m.m. er den 14 april d.å. Her er der ingen tvivl om, at nogle foreninger vil føle sig hårdt ramt af de forslag, der fremkommer. Det vil kunne medføre at den fysiske adgang til fiskeri bliver besværliggjort, i enkelte tilfælde umuliggjort. men som udgangspunkt må vi støtte intentionerne om tiltag der forbedrer vandløbene. Således at det fysiske miljø vil være til gavn for fiskebestandene. Dem, der bliver ramt, må dog glæde sig over, træste sig med, at et bedre vandmiljø alt andet lige vil give flere fisk - også til lystfiskerne.

Sejlads på amtsvandløb i Ribe Amt. Så kom det længe ventede FORSLAG til sejlads på vore vandløb. Umiddelbart rimelige forslag, set fra vores side, selv om alle ikke er lige tilfredse, men sådan vil det altid være. Det er svært at dele sol og vind lige. Der er jo mange andre interesser ved vandløbene, men generelt må man sige at langt hen ad vejen er sportsfiskerne blevet tilgodeset. Dette var også tydeligt at se ved de mange indlæg i dagspressen. Af samme grund var der ingen "markeringer" fra kredsens samme sted. Jeg mener, ud fra ovenliggende har vi "godt fat i forøjningerne". Især bemærkes: ingen udlejningskanosejlds mellem 18 - 8. samt mærkninger af fartøjer og udlejningssejlsads med fartøjer hjemhørende i Amtet.

Kredsen har dog indgivet indsigelser om sejladsregler afstemt efter vandstanden, samt gruppesejlsads af private fartøjer mellem 18-8. Eller rettere afgivet forslag desangående.

I år afholdes kongres. Det foregår på Munkebjerg Hotel 9 - 10 oktober. Her bliver hovedtemaet nok Oplæg til ny struktur. Om den bliver vedtaget i sin nuværende form vil der nok være tvivl om. Dele af forslaget bliver nok pillet ud inden videre vedtagelse. Bl.a. atykket om fuldmagter der kan medbringes til kongressen. Meningen med det demokratiske er jo at selv små foreninger møder op på kongressen. Man kunne forestille sig "atemeopkøb" hvis de små foreninger ikke fandt det interessant at møde op til kongres. Spørgsmålet om Regioner og deres opdeling er også stadig et uafklaret spørgsmål. Man kunne istedet pege på om en forening måske i virkeligheden burde være hjemmehørende i et andet Amt. Kredsens politiske arbejde og ansvar burde vel også nok bevares i sin nuværende form. Desuden har vi i forvejen forskellige Å-sammenslutninger der arbejder på tværs af Amtsskellene.

Der har i den forgangne periode været afholdt 2 bestyrelsesmøder samt 1 formandsmøde, hvor emnerne hovedsageligt har været meget af det feromtalt. Derudover har der været div. udvalgs- og møder hvor medlemmer fra kredsen deltager. Jan Porsgaard har afsluttet sit arbejde i udvalget for fiskeri m.m. i vadehavet. Jan er desuden udtrådt af forbundets organisationsudviklingsudvalg. Michael Deacon er valgt ind i Landsudvalget og deltager hermed i forbundsbestyrelse- samt forbundsrådsmøder. Derudover er Lars Brinch Thygesen repræsenteret i Det Grønne Råd. Peter Siedentopp skulle også have overtaget Lars's plads i Friluftsrådet. Michael er medlem i Vejen S.F. Lars og Peter i Sydvestjysk. Undertegnede har deltaget i forbundsrådsmøde 2 gange, samt møde i Turistgruppen Vestjylland i Nebel, omhandlende lystfiskerturisme, desuden 2 møder i Det rådgivende udvalg for Vadehavet hvor Michael Deacon er trådt ind som suppleant. Der har været afholdt 2 møder sammen med jægerne, det foregik i Rønde ved Kals og omhandlede bl.a. pressekontakt og samarbejde organisationerne imellem. På grund af sygdom deltog jeg ikke i det sidste, men meldingerne lyder på positiv deltagelse. Jægere og fiskere har en del sammenfaldende interesser. Jeg er desuden medlem i bestyrelsen i Gelsåsammenslutningen. Den 28 februar var der regionsmøde i Middelfart, omhandlende den nye struktur samt bladet Sportsfiskeren. Skal bladet være større, eller bibeholdes i sin nuværende form, mere lokalstof, de store vildmarkrejser afløst af mere jordnært stof, var blot nogle af punkterne. Løvrigt glimrede kredsen ved et ringe fremmøde.

Ellers må vi nok sige at aktiviteterne i kredsregi i den forløbne periode har været ret begrænset, den har nok mest ligget i lokalforeningerne, og det er også fint nok. Der er da foreninger der har medlemsfremgang, dem der indviet nyt klubhus, dem der har tilbagegang og dem der opretholder staus. Men kredsen må altså melde om en tilbagegang fra ialt 4243 til 3953. Hvad gør vi? Kortsalg, markedsføring og turisme alene kan nok ikke gøre det. Kan vi profilere os bedre? Vil vi det, er vi interesseret? Fra forbundet kan vi få al den hjælp og det materiale vi har behov for.

Som det kan ses andet steds skal der vælges nye bestyrelsesmedlemmer til kredsen. Og da disse som regel kommer fra en i forvejen siddende bestyrelse kan det knibe med ildhuen om en post i kredsbestyrelsen. Der er også tradition for i vores kreds at hver af de tilsluttede foreninger er repræsenteret med en person i kredsbestyrelsen. Ved sidste generalforsamling lykkedes det med hiv og sving at få besat alle bestyrelsesposterne. Når vi tanker på at kredsen udgøres af 10 foreninger med tilsammen ca. 4000 medlemmer burde der ikke være problemer med kredsbestyrelsesposter.

Nu er det ikke et lokalt fænomen hos os, det findes generelt også i andre kredse.

Vi ved også at bestyrelsesposterne i lokalforeningerne er tid- og arbejdskrævende, det er ikke blevet mindre, tværtimod, belastningen øges.

Der hvor jeg kunne tænke mig hen er:

Kunne man tænke sig at der i foreningerne var menige medlemmer der var interesseret i at blive valgt til kredsbestyrelsen, og hvad siger foreningerne selv. Vedtægterne siger jo at bestyrelsesmedlemmerne blot skal være medlem af en af de tilsluttede foreninger.

Man kunne så få en bestyrelse med medlemmer som ikke i forvejen var belastet af lokalt foreningsarbejde, i hver tilfælde en del af dem. I forvejen har vi da nogle siddende, men som desværre ikke modtager genvalg.

En forening der så var repræsenteret med et sådan medlem i kredsbestyrelsen kunne jo så bare lade vedkommende deltage ad'hoc i foreningens bestyrelsesmøder.

# Fluesmækkeren

## Ribe fluen?

For en god ordens skyld skal det anføres at dette ikke er en majkat, eller at det drejer sig om en ny flucart, som huserer i Ribeområdet.

Fluen ser spændende ud, dejlig farve, god busket hackel. Fluen må have vakt nogen opsigt for snart 50 år siden, med sin lidt hisige farve. Med hensyn til vingens montering, ryg mod ryg, en sådan vinge virker lidt ustabil. Ideen kan have været, at den bruser, eller buler godt i vandet. Jeg mener, det kan idag erstattes af en kraftig krøllet kalvehale. Tager man de asymmetriske sider, synes jeg for intrykkets skyld, at de bør være ens.

### Grøn Gelsåflue

Krog	:	str. 2
Tag	:	Oval guld
Hale	:	Crest
Butt	:	Påfugle herl kobberfarvet
Krop	:	Lysegrøn uld med rød butt midtpå Kroppen børstes ud fortil.
Rib	:	Oval guld
Hackle	:	Perlehøne vundet som collar (Kraftig)
Vinge	:	Kanalfarvet fjervinge, bunden ryg mod ryg i V form.
Sides	:	En side teal, anden side grøn fra andens vinge.
Hoved	:	Sort



### Kopi af mønsteret

En moderne version af samme flue.

Krog	:	str. 2
Tag	:	Oval guld
Butt	:	Påfugle herl kobberfarvet
Krop	:	Lysegrøn uld med rød butt midt på kroppen- børstes ud tykkest fortil.
Rib	:	Oval guld.
Hackle	:	Perlehøne vundet som collar (kraftig).
Vinge	:	Kanalfarvet (brun) hårvinge
Sides	:	En stribe teal+en stribe grøn fra and.
Hoved	:	Sort



Med venlig hilsen

Hans Jørgen Christiansen, Fole

Har du kendskab til andre spændende fluer her fra området, så vil du gøre nogen glade, ved at sende oplysninger herom til bladudvalget.

Vi vil så sørge for, at oplysningerne bliver bragt videre og efterfølgende trykt i bladet.



# Om fangstrapperne

Endelig var det sjovt at lave fangstrapperne

Holger Sørensen

## Og dog

Et eller andet kan man jo altid finde på at brokke sig over, men først lidt om størrelser.

Havørrederne havde en gennemsnitvægt	2.81 kg og	målte	58.4 cm.
For laksens vedkommende henholdsvis	2.92 kg og		66.8 cm
Der var 20 havørreder på	6 - 7 kg.	målte	72 - 80 cm
Der var 6 havørreder over	7 kg	målte	79 - 83 cm
De to største havørreder klarede lige	8 kg	målte	80 cm
Der var 6 laks på	6-7 kg der	målte	75 - 86 cm
Og der var 6 laks over	7 kg	målte	90 - 93 cm
De to største laks var på	8.7 kg	målte	93 cm

Ål er jo en dejlig spise såvel roget som stegt . Det ser ud til at dette er gået op for en del af vores medlemmer, så her er en lille opfordring til at huske ålene på den næste fangstrappert. Det samme gælder iøvrigt alle andre fisk , især fisk der tages med hjem.

Vi ved at der er del brasen ,suder, og knuder i åerne, men på fangstrapperne var der næsten ingen.

En fisk som stallingen ser ud til at gøre come back i vort fiskevand, og selv om de 14 der var på rapporterne ikke er mange , så er de bevis for stallingen tilstedeværelse , og da stallingen som bekendt elsker rent vand , må vi konstatere at vandet i vore vandløb er blevet renere. For fluefiskeren er stallingen en drøm, der nu er ved at blive til virkelighed , så vi håber at du husker hver eneste 1999 stalling på næste rapport.

### Som lovet lidt brok !

Det meste af 1999 var der en tildens at de rygter der gik ude ved åen ikke var særlig positive hvad fangster angik . Det er svært at lede en forening , når medlemmerne efter bedste evne forsøger at hemmeligholde deres fangster for at undgå at der kommer flere for at forsøge lykken . medlemstallet er igen stigende , men det er sandelig også nødvendig , hvis Ribe Sportsfiskerforening skal bestå fremover.



# Fangstrapport 1998

Bækørreder												
	Jan	Feb	Mar	Apr	Maj	Jun	Jul	Aug	Sep	Okt	Nov	Ialt
Gels å						4						4
Flads å				1	5	1						7
Ribe å												0
Hjortvad å				2	5		7	5	1	9	1	30
Sammensl				1	5	1	1					8
Vesteråen												0
Ialt	0	0	0	4	15	6	8	5	1	9	1	49
Gedder												
	Jan	Feb	Mar	Apr	Maj	Jun	Jul	Aug	Sep	Okt	Nov	Ialt
Gels å					2		4	2	2			10
Flads å				1	2	2	2	3		1		11
Ribe å							5	1	7			13
Hjortvad å				2	2			4	2	2		12
Sammensl				1	1	2	2	1	1	2		10
Vesteråen		1				1			1			3
Ialt	0	1	0	4	7	5	13	11	13	5	0	59
Havørreder												
	Jan	Feb	Mar	Apr	Maj	Jun	Jul	Aug	Sep	Okt	Nov	Ialt
Gels å				17	47	21	65	47	30	22	5	254
Flads å				1	3	1	2	4		2	1	14
Ribe å				4	9	8	15	7	4	6	1	54
Hjortvad å				1	7	3	3	7	17	22	4	64
Sammensl					4	1	1	2	1	1	8	18
Vesteråen	19	18	13	8	3	17	31	35	38	23	7	212
Ialt	19	18	13	31	73	51	117	102	90	76	26	616
Laks												
	Jan	Feb	Mar	Apr	Maj	Jun	Jul	Aug	Sep	Okt	Nov	Ialt
Gels å							4	4	8	12		28
Flads å							2	2		2		6
Ribe å						4	2	10	6	2	2	26
Hjortvad å							2	2	4	14		22
Sammensl							1	1	2	2		6
Vesteråen	2		2				24	26	18	10	2	84
Ialt	2	0	2	0	0	4	35	45	38	42	4	172
Stealheads												
	Jan	Feb	Mar	Apr	Maj	Jun	Jul	Aug	Sep	Okt	Nov	Ialt
Gels å				2	2		4					8
Flads å							4					4
Ribe å						4			8			12
Hjortvad å							1		2	1		4
Sammensl							1		1			2
Vesteråen			2	1	1	2	2	1	1	2	1	13
Ialt	0	0	2	3	3	6	12	1	12	3	1	43

# Fangstrapport 1998

Stalling	Jan	Feb	Mar	Apr	Maj	Jun	Jul	Aug	Sep	Okt	Nov	Ialt
Gels å								1	1	2		4
Flads å				2	1	1						4
Ribe å												0
Hjortvad å							1	2	1			4
Sammensl							1		1			2
Vesteråen												0
Ialt	0	0	0	2	1	1	2	3	3	2	0	14
AI												
	Jan	Feb	Mar	Apr	Maj	Jun	Jul	Aug	Sep	Okt	Nov	Ialt
Gels å						4	44	110	4			162
Flads å								42				42
Ribe å							6					6
Hjortvad å								35				35
Sammensl							8					8
Vesteråen							10	30	11	4		55
Ialt	0	0	0	0	0	4	68	217	15	4	0	308
Andet												
	Jan	Feb	Mar	Apr	Maj	Jun	Jul	Aug	Sep	Okt	Nov	Ialt
Gels å							1					1
Flads å						1	1					2
Ribe å												0
Hjortvad å						1			1			2
Sammensl								1				1
Vesteråen					1	2	2	2	1	3		11
Ialt	0	0	0	0	1	4	4	3	2	3	0	17
Fangst ialt												
	Jan	Feb	Mar	Apr	Maj	Jun	Jul	Aug	Sep	Okt	Nov	Ialt
Gels å	0	0	0	19	51	29	122	164	45	36	5	471
Flads å	0	0	0	5	11	6	11	51	0	5	1	90
Ribe å	0	0	0	4	9	16	28	18	25	8	3	111
Hjortvad å	0	0	0	5	14	4	14	55	28	48	5	173
Sammensl	0	0	0	2	10	4	15	5	6	5	8	55
Vesteråen	21	19	17	9	5	22	69	94	70	42	10	378
Ialt	21	19	17	44	100	81	259	387	174	144	32	1278

Nyt

Nyt

Nyt

Nyt

Nyt

## Skaf et nyt medlem

Ribe Sportsfiskerforening mangler nye medlemmer. Vi har masser af plads ved foreningens attraktive fiskevande og fisk er der også nok af.

Derfor henvender vi os til foreningens medlemmer med et godt tilbud:

**Skaf et nyt medlem I 1999  
og få et kontingent nedslag  
på 200,- kr i år 2000.**

Reglerne er følgende: Det nye medlem må ikke have været medlem i 1998. Når det nye medlem har indbetalt kontingentet til RSF, og dette er registreret, da krediteres den, som skaffede medlemmet, med 200,- kr i det efterfølgende års kontingent.

Derfor - kom ud af busken og skaf et eller flere nye medlemmer. Flere nye medlemmer i foreningen, vil betyde lavere medlemskontingent både på kort og lang sigt.

Benyt blanketten på bagsiden eller hvis du vil undgå at klippe i bladet så skriv så kopier siden.

Bestyrelsen

# Indmeldelsesblanket :

Klip

Klip

Klip

Klip

Klip

---

Undertegnede ønsker medlemskab i Ribe Sportsfiskerforening .  
Et medlemskab omfatter samtidig medlemskab af Danmarks Sportfiskerforbund :

Navn : \_\_\_\_\_

Adresse : \_\_\_\_\_

Postnr. / By : \_\_\_\_\_

Føds. dato : \_\_\_\_\_

Underskrift : \_\_\_\_\_

Dato : \_\_\_\_\_ 1999 \_\_\_\_\_

## Indmeldt af:

Navn : \_\_\_\_\_

Adresse : \_\_\_\_\_

Postnr. / By : \_\_\_\_\_

Føds. dato : \_\_\_\_\_

Underskrift : \_\_\_\_\_

Dato : \_\_\_\_\_ 1999 \_\_\_\_\_

Indsendes til :      Ribe Sportsfiskerforening  
                                 Holger Sørensen  
                                 Vestergade 31  
                                 6770 Gredstedbro

# Køb Salg Bytte

annoncer kun for foreningsmedlemmer.

## Byttes

Haves gammel splitcane stang 9",  
mrk. ARJON , coast rod made in Sweden.

## Ønskes

10" spinne eller 12 fod fluestang , fabr.  
Kunnan ( den sorte ) henvendelse ,  
efter kl. 19.00 tlf. 7541 0759

## Sælges

13" POWER FLEX , kastevægt 100 -  
200 gr. + COMORAN stangtaske,  
alt som nyt , samlet 300 kr.  
Henv. efter kl.19.00 7541 0759

## Sælges

Cardinal 54 velholdt og velkørende .  
ingen skrammer .  
pris : 400.-- kr  
Henv. 7462 9742

## Efterlysning

Hvem vil afgive en brugt  
havetraktor m. plæneklipper  
til husudvalget.  
Henv. på tlf. 75445231



Postbesørget blad 59753

7007 (FAC)

Til

