

fiskeRIBEttragtninger

MEDLEMSBLAD FOR RIBE SPORTSFISKERFORENING



13. ARGANG

NR. 2

1996

fiskeRIBEtugtninger

Medlemsblad for Ribe Sportsfiskerforening

Redaktion: Holger Sørensen og bladudvalget

eftertryk; også i uddrag, kun med foreningens skriftlige tilladelse

Formand: Finn Silber Holmevej 10, 6760 Ribe	75-42 46 42
Næstformand: Peter Thomsen Lærkevænget 13, 6760 Ribe	75-42 09 54
Kasserer: Holger Sørensen Vestergade 31, 6771 Gredstedbro	75-43 20 95
Bestyrelsesmedlem: Ove Madsen Humlevej 2, 6600 Vejen	75 36 45 11
Bestyrelsesmedlem: Knud Erik Jensen Tornskadevænget 5, 6760 Ribe	75-42 22 96
Bestyrelsesmedlem: Holger Løhdorf Anemonevej 6, Nustrup, 6500 Vojens	74-87 14 91
Bestyrelsesmedlem: Kim Nicolaisen Vester Vedstedvej 16, Egebæk, 6760 Ribe	75-44 66 67
1. suppleant: John Schmidt Ø. Vedstedvej 26 C, 6760 Ribe	75-42 20 38
B-medlemsrepræsentant: Arne Christensen Degnetoftevej 23, 6760 Ribe	75-44 52 31
Leder af laksefonden: Arne Christensen Degnetoftevej 23, 6760 Ribe	75-44 52 31
Juniorleder: Allan Dinesen Nipsvej 23, 6760 Ribe	75-42 44 09
Juniorleder: Søren Kirkegaard Løvsangervænget 17, 6760 Ribe	75 42 20 18
Juniorleder: Klaus Karlsen Alsbrovej 2, Sejstrup, 6740 Bramming	75-10 14 36
Opsynskordinator: John Schmidt Ø. Vedstedvej 26 C, 6760 Ribe	75-42 20 38
Tabte og fundne sager: Peter Thomsen Lærkevænget 13, 6760 Ribe	75-42 09 54

Udvalg i Ribe Sportsfiskerforening

Alle henvendelser bedes rettet til udvalgsformændene, (understreget)

Udvalget for arbejde ved åen:

Peter Thomsen, Knud E. Jensen, Holger Løhdorf, Kim Nicolaisen.

Fiskepleje og udsætningsudvalget: (Laksefonden)

Finn Silber, Holger Løhdorf, Laksefonden med daglig leder Arne Christensen

Bladudvalget:

Holger Sørensen, Arne Christensen, John Schmidt og Kim Nicolaisen.

Kontraktudvalget:

Peter Thomsen, Finn Silber Knud Erik Jensen, og Ove Madsen.

Juniorudvalget:

Finn Silber og Allan Dinesen.

esteråudvalget:

Finn Silber og Peter Thomsen.

Dagkortudvalget: (salg og distribution)

Knud E. Jensen, Ove Madsen, Arne Christensen og Holger Sørensen.

Pokaler: (Tilmelding af fangster)

Holger Løhdorf,

Vandplejeudvalg:

Holger Løhdorf

Fiskeropsyn:

John Schmidt, koordinator 75-42 20 38

Finn Silber Peter Thomsen Knud Erik Jensen

Bent Olsen 74 82 15 50

Poul Erik Nielsen 75-52 13 81

Bent Nissen 74-82 06 27

Erling Skjødt 75-45 29 04

Christian Winkler 74-82 31 53

Generalforsamling 1996

**Ribe Sportsfiskerforening afholder ordinær
generalforsamling**

**lørdag den 16. marts 1996 kl 13⁰⁰
på Gredstedbro Hotel.**

Dagsorden iflg. lovene:

- 1. Fremlæggelse og vedtagelse af forretningsorden.**
- 2. Valg af dirigent.**
- 3. Formandens beretning (*herunder laksefond og juniorafd.*)**
- 4. Kassererens beretning.**
- 5. Indkomne forslag (læs her i bladet)**
- 6. Valg af bestyrelsesmedlemmer, revisorer og suppleanter.**

På valg er:

bestyrelsesmedlem Knud Erik Jensen, modtager genvalg

bestyrelsesmedlem Kim Nicolaisen, modtager genvalg

bestyrelsesmedlem nyvalg

revisor Frank Grøn, modtager genvalg

revisorsuppleant Per Hemmingsen, modtager genvalg

B-medlemsrepræsentant nyvalg

- 7. Eventuelt.**

Gule ærter som sædvanlig 50,- kr

PS: Den sidste time før generalforsamlingen vil der være video om fiskeri Videoen gentages under spisningen.

PS: Gredstedbro ligger ved den gamle hovedvej 11 midt mellem Ribe og Bramming, hotellet ligger ved hovedvejen 100 meter nord for Kongeåen.

Ausk medlemskortet og dette blad

Formandsberetning

Der er så igen tid til at afgive beretning for et år i foreningen, og her menes 1995. Vi er jo efterhånden et stykke inde i 1996.

Men 1995 har været et arbejdsmæssigt travlt år for bestyrelsen, mange emner har vi været igennem og prøvet at få løst på bedste måde til gavn for foreningen. Bestyrelsen mødes en gang i kvartalet, derudover er der udvalgmøderne, fiskeriopsynet, amtskredsen, SU, Sammenslutningen, Fiskekonkurrence, kortsalgsdistribution, bladet, juniorerne m.m.

Jeg vil her omtale lidt af det berørte:

Lodsejerfest: Lørdag den 4. februar 1995 afholdt foreningen en fest for vore lodsejere på Kammerslusen, efter flere års pause. Det blev en meget vellykket fest med fine tilbagemeldinger fra lodsejerne.

Vesteråen: Det ser nu endelig ud til at vi får en overgang mellem Store- og Lille-gennemskæring, sagen ligger p.t. ved amtet. Projektet skulle være meget detaljeret, derfor den lange behandlingstid.

Kortsalget må siges at have været tilfredsstillende, men nu barsler myndighederne med en ide om mindre trafik derude, dette bliver nok svært. Ellers må vi kigge på en anden fordelingsnøgle omkring kortsalget.

Danmarks Naturfrednings Forening rasler med sablerne, især omkring den gamle holdeplads, der nu er nedlagt, men den sag ordner sig.

Vandløbsregulativet: Dette får vi jo nu en afklaring på, da det skal ligge klar 1. juli i år. Omkring den men grøde, især på A-stykket, har man fra amtets side været ude at besigtige det, og er villig til atter at gøre det.

Fiskeriopsynet: Opsynsmændene har også i år haft deres faste ture ved foreningens vande. I alt er der blevet kontrolleret 640 personer. Heraf var der ca 10, der ikke havde licens, ligesom der har været en del påtaler. Løvrigt vil jeg da her gøre opmærksom på de utilfredse, der mener, de bliver kontrolleret for tit: sådan er det bare.

Vi har i mange år bedt om fisketegnet, nu er det her, og så må vi også efterleve de regler, der er omkring det..

Sammenslutningen: En ny 10 års aftale er kommet i stand med bredejerforeningen fra 1997.

Sammenslutningens økonomi er atter positiv, forskellige lån er indfriet, Dette i kraft af at der er opkrævet EKSTRA KONTINGENT.

Laksefonden: Laksefonden må se frem til en sæson på lavt blus. Der bliver ikke elfisket på grund af forholdene ved Fole Dambrug (virus m.m.)

Det lykkedes at rede vore fisk af egen avl og at få dem udsat.

Formanden for Laksefonden Bent Olsen har stoppet sit virke fra 1. november. Fra bestyrelsen skal der lyde anerkendende ord og tak for den enestående indsats og det store arbejde, han har udrettet omkring fiskeplejen.

Heldigvis er der stadig mange af den gamle garvede garde tilbage i fonden, og uanset hvad fremtiden bliver omkring fiskeplejen i Ribe Å-system, er vi forventningsfulde ved stadig at have dem.

Fiskefangster: På nuværende tidspunkt ser det ikke ud til at fangsttallene når op på samme højde som i 1994. De endelige tal foreligger endnu ikke. Ellers må vi konstatere, at kvaliteten overgår kvantiteten. Der er taget en del virkelig store fisk - flere over 10 kg - bl. a. den på 12,2 kg i maj og den på 13,2 kg i september. Ifølge meldinger skal man ikke regne med, at der er fanget mange laks, men en på 11,4 kg i november reddede lidt af vort lakseimage.

Udslippet fra Fole Dambrug året før har dog givet gevinst, der er fanget virkelig mange steelheads op til godt 4 kg.

Danmarks Sportsfiskerforbund: Vi har fået ny formand. Det bliver nu spændende at følge udviklingen.

Jeg føler vi får en del for pengene, f. eks. er man blevet utrolig servicemeinded derinde, og jeg er sikker på, at vi kan trække på dem, hvis f. eks. Danmarks Natur(UFRED)sforening bliver ved med at irritere.

Vi må heller ikke glemme "Sportsfiskeren", som jeg synes bliver bedre og bedre.

Jeg har her berørt en del punkter af min beretning til generalforsamlingen. På selve generalforsamlingen er der nok lidt mere fyld på. Holger vil komme med sin beretning, og vor meget aktive juniorledere kommer med deres ved Allan Dinesen.

Ellers har jeg blot at sige tak til dem, der i det daglige virker for foreningen, og tak til den øvrige bestyrelse for godt og loyalt samarbejde.

Finn Silber Formand



Lidt om Ribe Østerå.

Må du fiske der?

Ifølge gamle forordninger tilhører fiskeretten i Ribe Østerå de i Ribe by, Hviding, Gram og Frøs herred m.m. herboende borgere.

Fiskeriet er således frit fra vandsiden, og fiskeriet skal udøves efter de regler, der gælder ifølge bekendtgørelserne i ferskvandsfiskeriloven.

En ting er at have fiskeretten, en anden ting er at have adgangsretten til åen, (det kender vi fra Vesteråen) samt retten til at færdes langs åbredden for at fiske.

Jeg vil her henvise til §4 stk. 2 i sejladsregulativet for Ribe Østerå: "På de til åen grænsende privatejede arealer må landgang og ophold kun finde sted efter aftale med vedkommende lodsejer."

Hvis nogle af foreningens medlemmer påtænker at fiske i Østeråen, bør de lige have ovenstående for øje.

**Finn Silber
Formand**

Laksefondens beretning 1994-95

Ja, så er der igen gået et år, og tiden til at gøre statue er inde.

Vinteren 1994-95 gik som sædvanlig med at elfiske og stryge havørreder.

Den største udsætning var d. 15/4 - 95, da udsatte laksefonden 8.158 stk 1-års havørred af egen avl. Fiskene havde gået i dam på Fole Dambrug fra april 1994. Nogle meget flotte små blankfisk.

Den 30. april 1995 var det blevet laksens tur, da blev der udsat 22.100 stk 1-års fra Brusgård, Randers.

Den 30. april 1995 var det 1-års laks fra Skjernå, der blev udsat 25.000 stk. Der blev altså i 1995 udsat godt 47.000 stk laks i Ribe å systemet. Tallene vil formentlig blive de samme i 1996 og 1997.

Vores havørredyngel fra 94/95 var nu også klar til udsætning. Så de 53.400 stk genetisk rigtige havørreder blev fordelt over hele Ribe å systemet den 14. maj 1995.

Indtil nu var alt gået planmæssigt.

I juni - juli skulle vi have sat "store" bækkørreder ud i Flads å og Hjortvad å, men da å systemet ifølge udsætningsplanen var "fyldt op" måtte denne udsætning aflyses; hvilket ikke alle sportsfolkere var lige tilfredse med.

Midt på sommeren blev Fole dambrug angrebet af den frygtede Egtved syge. Dette betød at dambruget ikke kunne/måtte opbevare vore moderfisk i vinteren 1995 - 1996.

Desuden havde Laksefonden også en del havørredyngel gående på dambruget. Efter flere undersøgelser foretaget af Veterinærdirektoratet, viste det sig heldigvis, at vore fisk ikke var smittet, og vi fik lov til at udsætte dem nedstrøms dambruget i å systemet. Så den 19. oktober 1995 udsatte vi 15.435 stk ½-års havørred af top kvalitet.

Også på længere sigt må det absolut være det rigtige at udsætte fisk med de rette gener, og dem får vi kun fra opdræt i vores eget å system.

Til slut tak for et godt samarbejde med RSFs bestyrelse, Gelsbro- og Fole dambrug, og sidst men ikke mindst gutterne i *Laksefonden*.

Med ønske om Knæk & Bræk til alle i 1996

Bent Olsen

PS.: Efter mere end 20 års arbejde for RSF besluttede jeg allerede i 1994, at der skulle nye kræfter til i 1995. Så pr. 1. september 1995 har Arne Christensen, Degnetoftevej 23, V. Vedsted, 6760 Ribe overtaget mit job, og er fremover den daglige leder af Laksefonden ved Ribe Sportsfiskerforening.

Jeg ønsker ham og resten af holdet alt mulig held fremover.

Bent Olsen

Formand for laksefonden

Indkomne forslag

Møge vore love skal forslag til generalforsamlingen udsendes sammen med dagsorden til ge-neralforsamlingen. Formålet er klart, at man derved sikrer sig, at der ikke er noget der bliver vedtaget uden man har haft mulighed for at påvirke afstemningen såvel positiv som negativ .

Det betyder også, at forslagene ikke kan rettes og derefter komme til afstemning.

Her kommer så forslagene:

Forslag nr 1.

I de vandløbsstrækninger, hvor Ribe Sportsfiskerforening alene har lejet fiskeretten er mindste-målet for havørred 40 cm.

Forslagsstiller: Bent Olsen og Knud Erik Jensen

Forslag nr 2.

I de vandløbsstrækninger, hvor Ribe Sportsfiskerforening alene har lejet fiskeretten er mind-stemålet for bækørred 30 cm.

Forslagsstiller: Bent Olsen og Knud Erik Jensen

Forslag 3.

Fiskeri med sandorm er tilladt for foreningens medlemmer fra 100 meter nedstrøms kammerlusen til udløbet i vadehavet.

Fiskeriet må finde sted i den til enhver tid gældende fisketid for Vesteråen.

Fladfiskenes fredningstider skal overholdes.

Forslaget skal til skriftlig afstem-ning.

Forslagsstiller Benny Poulsen

Forslag 4.

Bestyrelsen består af 7 med-lemmer. Disse vælges af general-forsamlin-gen og afgår efter tur med 2 hvert år. Formand og kasserer bør ikke være på valg samme år. Bestyrelsen kan vælge en kasserer udenfor bestyrelsen. Genvalg kan finde sted.

Forslag 4: Dog kan en bestyrel-sesperiode max udgøre 7 år.

Der vælges 2 bestyrelsessupple-anter. Disse er på valg efter tur hvert andet år og deltager i besty-relsesmøderne uden stemmeret.

Forslag 5

Der vælges 2 revisorer. Disse er på valg efter tur hvert andet år, samt 2 revisorsuppleanter, der også er på valg efter tur hvert andet år. Stemmelig-hed ved valgene afgøres ved lodtrækning.

Ændres til:

Revision af foreningens regnskab foretages af et af bestyrelsen god-kendt revisionsfirma.

Der ønskes skriftlig afstemning for forslag 4 og 5

Forslagsstiller til nr 4 og 5

Henrik Pedersen

Forslag nr 6

Fiskesæsonen på A-stykket udvides til at gælde fra og med 1. marts

Begrundelse: Det er efterhånden vanskeligt at fiske på A-stykket p.g.a. megen grøde (hundetunger) når man kommer hen på året.

Flere udenbys medlemmer er godt gale i skralden over alt det grøde. Det skaber jo også problemer med hensyn til at komme til, idet der kun er få bare pletter med nogenlunde blank vand men meget lidt strøm i.

Det skaber jo nogle propper af fiskere på disse steder. Endvidere er det vel også meningen, at vi skal have en chance for at fange disse store blanke fisk, som kommer op i åsystemet på denne årstid.

Ydermere er det jo også muligt at ændre tidspunktet, idet ferskvands-fiskeriloven giver hjemmel herfor. Ligeledes har vi jo Vesteråen, som har det vandløb so hovedkilde. Der er fiskeri jo tilladt fra 16. 1.

Forslagsstiller John Tosti.

Forslag nr 7

§7 j: Stemmeafgivning kan kun ske ved personlig fremmøde, tilføjes eller ved brev til formanden senest dagen før generalforsamlingen.

på "stemmesedlen" må kun stå forslag nr og enten ja eller nej. Altså ingen navn

Tilføjjelsen gælder kun for indkomne forslag ved ordinær generalforsamling

Begrundelse: Mange udenbys med-lemmer har ikke mulighed for at komme til generalforsamling p.g.a. lange afstande eller evt. sygdom. Det ville være en god ide at give disse mulighed for indflydelse ved at kunne stemme pr brev.

Forslag nr 8

Samme som nr 7, men i stedet for pr brev til formanden ved fuldmagt medbragt af et andet A-medlem.

Samme begrundelse

Forslagsstiller nr 7 og 8 John Tosti

Forslag nr 9

Salg af dagkort og 3-dagskort ophører i perioderne 15. 1. - 31. 3 samt 1.10. - 15. 11.

Begrundelse:

Der er ved at være for mange fiskere i Vesteråen i nævnte perioder, og det vil i hvert fald begrænse fisketrykket på de små grønlandere og nedgængere i forårsmånederne og i efteråret begrænse presset på farvede fisk.

Skulle forslaget blive godkendt træder dette i kraft pr. 1.10. 1996

Forslagsstillere:

Jan Møller Petersen & Allan R. Jensen

Forslag nr 8

Pensionister "Jvf. lovgivningen om socialpension" i RSF overgår pr. 1/1-97 til at betale 50% af det kontingent, der er gældende for henholdsvis A- og B-medlemmer.

Begrundelse:

Det ligger i sagens natur, at vore pensionerede medlemmer bør overgå til 50%

betaling, da de jo er på pension.
Forslagsstiller Frank Steiness

Forslag nr 10

Fiskeri med kulstænger (carbon) forbydes.

Begrundelse:

Kulstof er i stand til at lede den elektriske strøm. Der er endnu ikke ført videnskabelig bevis for, at det ikke ændrer magnetfelter og jordstråler. Dette kan måske bevirke, at fiskenes genetiske anlæg ændres, hvorved stress-påvirkningen af immunforsvaret øges.

Eventuel kan forbudet over en ca 5 årig periode indskrænkes til kun at gælde de ulige datoer.

Forslagsstiller Niels Knudsen

Forslag nr 11

B-medlemmerne tildes stemme-ret på alle områder, der ikke på nogen måde ændrer forholdene på A- stykket. Det er suverænt bestyrelsen der afgør om et forslag kun afgøres af A-med-lemmerne eller af alle medlemmer. Ved enhver generalforsamling kan de tilstedeværende A-medlem-mer ved simpelt flertal afgøre om bestyrelsens opfattelse af et forslags omfang er fejlbedømt og derved indskrænke eller øge B-medlemmernes stemmeafgiv-ning Bestyrelsens opfattelse af hvem der må stemme skal fremgå af tekster umiddelbart efter forslags-nummeret her i bladet.

B-medlemmerne vælger som nu een bestyrelsesrepræsentant - p.t. Arne Christensen. Her har A-med-lemmer ikke stemmeret.

Derudover har B-medlemmerne ret til at foreslå og afgive stemme til valg af bestyrelsesmedlemmer, suppleanter m. fl. her kan kun A-medlemmer vælges.

Forslagsstiller Holger

Vi har modtaget!

Hjertelig tak for de smukke mindeord i bladet vedrørende fars død.

Jeg vil gerne her rette en stor tak til Ribe Sportsfiskerforening for det foreningen har været for far, han fik utrolig mange timer til at gå med stangen, specielt på A-stykket. Far havde altid en masse at fortælle, hver gang han havde været af sted, så havde han hilst på den og snakket med den.

Far var altid glad når en eller anden bad om en hjælpende hånd, det være sig fra bestyrelsen eller en fiskende kollega.

En særlig tak til Peter Thomsen, Du stod far meget nær, det var noget helt specielt, når far havde mødt dig ved åen. Tak for det.

Til slut en stor tak til alle, der har mødt far ved åen og dermed været med til at give ham de mange og gode oplevelser.

På familiens vegne

Ejgil Thuesen

Pokaler

Atter i 1996 vil det være muligt at erhveve en af foreningens flotte vandrepokaler.

Ribe Sport.

Pokalen for største bækørred fanget i Ribe Nørreå. (Hjortvad å Tved Å)

Kvickly Ribe

Pokal til juniorerne for størst fanget fisk i foreningens vande eller i foreningens regi, f. eks. på en tur til kysten, hvor foreningen er arrangør.

Laksefonden

Pokal for største laks fanget i foreningens fiskevande.

RSF

Pokal for største havørred fanget i foreningens fiskevande.

Gartner Mathiesens Mindepokal

Uddeles til et medlem, der i løbet af sæsonen ved sin optræden, initiativ, iderigdom eller lignende har gjort sig fortjent til en virkelig påskønnelse. (kan ikke erhverves af bestyrelses-medlemmer)
Bestyrelsen afgør suverænt, hvem der har fortjent pokalen.

Betingelser

For at en fisk kan anerkendes skal følgende være opfyldt:

1. Fisken skal være fanget med stang og snøre og kroget foran gellerne.
2. oplysninger om vægt, længde, dato og tidspunkt for fangst skal oplyses.
3. Fangstredskab og fangststed skal oplyses.
4. Skal skriftligt være tilmeldt til undertegiede senest 20. november 1996.

H. T. Løhndorf
Anemonevej 6, Nustrup
6500 Vojens

Om A-stykket

For alle medlemmer af Ribe Sports-fiskerforening står A-stykket som noget helt særligt, udover et særdeles godt fiskeri slynger åen sig gennem noget af vestyllands flotteste natur. At A-stykket gennem årene altid hat stået som noget helt særligt kan man fornemme, når man taler med vore ældre medlemmer om deres oplevelser ved åen gennem tiderne, oplevelser som har lagt navn til lokationer som Apotekerens hul, Poulsens plads, Palles Sving, Bestyrelses-svinget Malkestedet osv. For de fleste af os, er der blot tale om navne, som vi efterhånden har lært uden at hæfte os ved eller har haft kendskab til, den bagvedliggende årsag til at en bestems lokation fik lige netop det navn. Og springer vi bare nogle år frem i tiden, må vi se i øjnene, at alle be-retninger om vort fiske-vand vil være baseret på udokumenterede andenhåndsberetninger.

Vi har i bestyrelsen følt et behov for, at få sikret mest mulig viden omkring Ribe Sportsfiskerforenings etablering og udvikling gennem tiderne, til glæde ikke alene for nuværende og fremtidige medlem-mer af foreningen, men også som en tak til disse personer, der gennem årene har holdt sammen på foreningen.

Det mest oplagte medie i dag vil være udarbejdelsen af en videofilm. Der er blot det problem, at såfremt filmen skal være af bare nogenlunde acceptabel kvalitet, som skal kunne tåle at blive set flere gange, ja, så vil fremstillingsprisen for en sådan film komme til at ligge på et økonomisk meget højt niveau.

Her er vi så heldige i foreningen, at vi blandt vore medlemmer har Jens Ploug Hansen, en af Danmarks førende fiskeskribenter og filmpro-ducerer. Vi kontaktede Jens i foråret 1995 om råd og vejledning omkring vort filmprojekt. Jens syntes at projektet var så spændende at han har indvilliget i gennem de kommende år, at være os be-hjælpelig med udarbejdelsen af en film om A-stykket.

Han er blevet udstyret med et A-medlemskort, således han på naturlig vis kan bevæge sig rundt i området.

Der er flere af jer, der allerede har stiftet bekendtskab med Jens, idet han har etableret kontakt til flere af vore ældre medlemmer.

I løbet af 1996 forventer vi de første meter film vil blive optaget således vi forhåbentlig på generalforsamlingen i 1997 kan fremvise en del af det færdige produkt.

Vi skal gøre opmærksom på, at det at lave en film ikke bare gøres i løbet af 1 til 2 måneder, der er så mange faktorer, der skal passe sammen, at processen tage meget æng tid.

Vi forventer når filmen er færdig, at vi har et produkt af ca. 20-30 minutters varighed på et kvalitetsniveau, som vi kan være stolte af.

Det er meningen, at filmen kun skal kunne købes af nuværende og fremtidige A-medlemmer, idet vi ikke er interesserede i, at filmen bliver et kommercielt handelsobjekt.

Knud Erik Jensen og Ove Madsen repræsenterer bestyrelsen overfor Jens Ploug Hansen i den daglige dialog.

Herudover assisterer Bent Skjødt som ekspert for den lidt "ældre" generation.

Ove Madsen

Gels å

Vi har fra Ribe Sportsfiskerforening sat en kasse op på Poulsens Plads ved Gels å. I denne ligger en bog, som vore medlemmer kan skrive; det gør de flittigt. De skriver om positive og om negative oplevelser ved åen, Der var bl.a. et medlem, der skrev følgende dateret 1. 9. 1995.

Jeg citerer: Utroligt at de gamle fiskere t'er sig sådan, man skulle tro de ejer åen, det er da godt at vores å er så stor, som den er, så behøves jeg ikke at gå sammen med dem. Trods alt dette tak for nogle dejlige timer her ved vores å. Citat slut.

Jeg vil godt følge det op, det kan ikke være rigtigt at enkelte medlemmer tror de er mere end andre, jeg har hørt om det før, og jeg mener, der må være plads til os alle, også selv om det er nye medlemmer, der kommer til.

Det kan da godt være, jeg kommer til at træde et par stykker over tærerne, men det må jeg lære at leve med.

Langs med åen har vi "stier", som vi må gå på - både frem og tilbage, der er mig bekendt ikke længere fra åen end til åen.

Bruger vi samme sti frem og tilbage generer vi ikke lodsejerne, men så kan det ikke hjælpe, at de fiskere vi møder på tilbageturen brokker sig.

Regler ved Klåbygård Søerne

Der må ikke ske anden rekreativ udnyttelse af søerne end til lystfiskeri. Altså ingen jagt, windsurfing, sejlad, camping, ophold eller lignende.

Fiskeriet i søerne må ikke være erhvervsmæssigt

Lejerne af fiskeretten forpligter sig til at respektere lejerne af jagtretten ligesom disse skal respektere lejernes fiskeinteresser.

Der må fiskes fra bredden hele vejen rundt om søerne.

Der er ingen adgang til løvskoven vest for den store sø. Færdsel langs søens vestside må således kun foregå langs søbredden.

Eventuelle lejere af fiskehuset har ret til fiskeri i søerne.

Lejeren tilstræber at højst 7 foreningsmedlemmer fisker i søerne samtidig.

Parkering af biler og cykler må kun finde sted langs Roagervej eller på den afmærkede p-plads ca. 100 m op ad grusvejen. (nordsiden)

Kørsel ad grusvejen længere mod vest er ikke tilladt

I den store sø må der fiskes hele året, i de to mindre må der ikke fiskes i september måned, men gerne resten af året.

Der er opslået regler ved søerne den ene er opslået ved p-pladsen, den anden lige øst for Roagervej, læs dem før du fisker,

Peter Thomsen Næstformand

LOVE & VEDTÆGTER FOR RIBE SPORTSFISKERFORENING

Her bringes foreningens love i den form der gælder for 1996

Paragraf 1. Foreningens navn.

Foreningens navn er "RIBE SPORTSFISKERFORENING". Foreningens hjemsted er Ribe.

Paragraf 2. Foreningens formål.

Foreningens formål er at varetage medlemmernes interesse i at fremskaffe fiskevand, sikre medlemmerne adgang til disse samt at ophjælpe fiskebestanden i de ejede/lejede fiskevande.

Paragraf 3. Foreningens medlemmer.

- a. Enhver dansk statsborger kan søge optagelse i foreningen.
- b. Ansøgning om optagelse skal ske til B-gruppens leder eller til foreningens kasserer, men enhver optagelse skal godkendes af bestyrelsen.
- c. Ret til fiskeri i foreningens vande har alle, der har løst fiskekort.
- d. Årskortet, der samtidig er foreningens medlemskort, giver ret til fiskeri med 1 (een) stang ad gangen.
- e. Fiskekortet giver ret til at kontrollere andre fiskende.
- f. Enhver fiskende er ved åen forpligtet til at udvise god og sportslig opførsel.
- g. Ethvert medlem kan af bestyrelsen udelukkes af foreningen med omgående virkning. Udelukkelsen skal dog godkendes af første ordinære generalforsamling.
- h. Intet medlem må til egen fordel eje/leje fiskevand, hvori foreningen har interesse.
Det er ikke tilladt foreningens medlemmer at anvende eller røgte ruser eller andet selvfiskende redskab i vande, som er underlagt Ribe Sportsfiskerforening eller andre foreninger tilsluttet Danmarks Sportsfiskerforbund. Dette gælder dog ikke lodsejere.
Denne tilføjelse skal respektere et evt. regulativ ved Østeråen.
- i. Foreningens medlemsantal er 350.
Udover foreningens A-medlemmer optages B-medlemmer med begrænset fiskeret. Antallet af B-medlemmer kan begrænses af bestyrelsen og skal i lige årstal fremlægges den ordinære generalforsamling til godkendelse, forøgelse eller aftrapning ved stop for tilgang.
Optagelse af nye A-medlemmer sker fra B-medlemmer. Det tilstræbes, at mindst en femtedel skal være juniorer.
A-juniormedlemmer fra Ribe kommune er forpligtet til at deltage i foreningens juniorarbejde.
- j. Der må i Ribe Sportsfiskerforenings vande fiskes fra og med 1. april og til og med 31. oktober.
For Gelsåsammenslutningens fiskevand fælder Gelsåsammen-slutningens ti

enhver tid gældende fredningsbestemmelser. (Se *fiskekort o medlemsblad.*)

k. Der er fangstbegrænsning på max. 3 bækørreder og mini-mumsmål på 35 cm i Hjortvad å (Ribe Nørreå-Tved å). Andre minimumsmål se fiskekortets bagside.

l. Der må i Ribe Sportsfiskerforenings vande udelukkende fiskes med regnorm eller kunstigt agn.

Det er således ikke tilladt at fiske med f. eks. maddiker, rejjer, sildestrimler o lignende.

m. Brug af fangstkrog er forbudt fra sæsonens begyndelse til og med 30. april.

n. Undtaget fra bestemmelserne i paragraf 3 er fiskeriet i Ribe Vesterå. Fisketiderne her fastsættes i årene 1992 - 1993 og 1994 af bestyrelsen, læs medlemsbladet.

Punkt n fortsætter uændret i 1995

Paragraf 4.

Foreningens indtægter

a. regnskabsåret følger kalenderåret. (jauar/januar)

b. Det reviderede regnskab skal forelægges generalforsamlingen til godkendelse. Prisen på fiskekort fastsættes af bestyrelsen.

c. Ved modtagelse af det første A-kort, skal udover årskortets pris, betales indskud, der udgør halvdelen af årskortets pris. (excl. Vesteråkontingent) Dette indskud tilbagebetales aldrig.

B-medlemmer betaler nedsat pris på årskortet. Ved overgang til A medlemsskab betales nævnte indskud.

d. For juniorer op til 18 år betales nedsat kontingent og indskud.

For børn under 12 år er fiskeriet gratis når de følges med forældrene. Kalenderåret er retningsgivende for om man er junior eller senior.

e. Betales kontingentet ikke til foreningens kasserer senest 15. januar betragtes medlemskabet som ophørt. (Udmeldt)

Paragraf 5.

Foreningens bestyrelse

a: foreningens leder er formanden

b. Bestyrelsen består af 7 medlemmer. Disse vælges af generalforsamlingen og afgår efter tur med 2 hvert år. Formand og kasserer bør ikke være på valg samme år. Bestyrelsen kan vælge en kasserer udenfor bestyrelsen. Genvalg kan finde sted.

Der vælges 2 bestyrelsessuppleanter. Disse er på valg efter tur hvert andet år og deltager i bestyrelsesmøderne uden stemmeret.

Der vælges 2 revisorer. Disse er på valg efter tur hvert andet år, samt 2 revisorsuppleanter, der også er på valg efter tur hvert andet år. Stemmeligbed ved valgene afgøres ved lodtrækning.

c. Bestyrelsen konstituerer sig selv. Formand og kasserer skal så vidt muligt

bo i Ribe.

d. Generalforsamlinger, bestyrelsesmøder og evt. fester afholdes i Ribe.

e. Formanden har ved enhver afstemning på bestyrelsesmøder og generalforsamlinger ret til at afgive sin stemme. Ved stem-melighed træffer formanden afgørelsen. (undtagen ved valg)

Paragraf 6.

Foreningens generalforsamling

a. Generalforsamlingen er foreningens højeste myndighed.

b. Generalforsamlingen skal indvarsles senest 8 dage forud skriftlig i medlemsbladet til alle medlem-mer.

c. Den ordinære generalforsamling afholdes hvert år medio marts. Forslag, der ønskes behandlet af generalforsamlingen skal være formanden i hænde senest 1. februar. Såvel ved

ordinær som ved ekstraordinær generalforsamling skal forslag sendes sammen med indvarslingen til generalforsamlingen.

Kun forslag der har været i medlemsbladet kan vedtages.

d. Indvarsling til ordinær generalforsamling skal indeholde denne dagsorden:

1. Fremlæggelse og vedtagelse af forretningsorden.

2. Valg af dirigent.

3. Formandens beretning

4. Kassererens beretning.

5. Indkomne forslag

6. Valg af bestyrelsesmedlemmer, revisorer og suppleanter.

Her skal navnene på afgående bestyrelsesmedlemmer, revisorer og suppleanter, samt om de modtager genvalg oplyses. Kun A-medlemmer kan foreslås. Er medlemmet ikke til stede, skal skriftlig accept foreligge. B-medlemmer har ikke stemmeret til ovennævnte valg.

B-medlemmerne vælger en repræsentant for et år ad gangen. Denne deltager i bestyrelsesmøderne uden stemmeret.

7. Eventuelt.

e. Indvarsling til ekstraordinær generalforsamling skal indeholde dagsorde samt en begrundelse for indvarslingen.

f. Følgende kan gemmen bestyrelsen indvarsele til ekstraordinær generalforsamling:

1. Bestyrelsen.

2. Mindst 3 medlemmer af bestyrelsen.

3. Mindst 35 af foreningens A-medlemmer

g. En lovlig indvarslet generalforsamling er beslutningsdygtig uanset det fremmødte antal medlemmer.

h. Til almindelig vedtagelse kræves almindeligt flertal. Kun A-medlemmer ha stemmeret.

i. Ændring af love kan kun ske på en generalforsamling og kræver 3/5 (60%) af de afgivne stemmer. Kun A-medlemmer har stemmeret.

j. Stemmeafgivning kan kun ske ved personlig fremmøde.

k. Såfremt eet A-medlem ønsker det skal afstemningen være skriftlig.

Paragraf 7:

Foreningens opløsning

a. Foreningens opløsning kan kun ske efter vedtagelse på først en ordinær generalforsamling og efter ca. 3 ugers forløb på en ekstraordinær generalforsamling.

b. På begge disse generalforsamlinger kræves vedtagelse med mindst 3/4 (75%) af alle afgivne stemmer. Kun A-medlemmer har stemmeret.

c. Ved opløsning skal foreningens ejendele og midler overføres til fonden for fiskeriets fremme.

d. Et nævn på 3 medlemmer, valgt af den ekstraordinære generalforsamling skal påtage sig denne opgave.

Udover ovennævnte love findes regler for fiskeri i Vesteråen.

Lovene er oprindelig vedtaget i 1942, senere ændringer er påført.

Ribe januar 1995

Bestyrelsen

NB

Ud over lovene kan der være nødvendige anordninger af pludselig opstået karakter. Sådanne vil i givet fald snarest blive bragt her i bladet.

Læs også regler for ***fiskeri i Vesteråen.***

NB Evt. ændringer fra generalforsamlingen vil fremgå af næste nummer

Kritik af fangstrappen

Andet sted i dette blad findes kritiske bemærkninger om 1995-fangs-trappen. Fakta er, at de samme oplysninger som før, alle er med, men nu på en måde, der gør det mulig for en mand uden højere handelseksamen at udfylde rapporten.

Holger

Fiskeribestemmelser for Ribe Vesterå

"Fiskeribestemmelser" skal være gennemlæst før du begynder at fiske

Overtrædelse af "fiskeribestemmelser" eller af Ferskvandsfiskeriloven medfører bortvisning fra åen.

Fiskekortet gælder for een stang, flere kort giver ikke adgang til brug af flere stænger.

Der må fiskes fra og med 16. januar til og med 15. november.

Fiskeri er tilladt fra Ringbroen (Hovedvej A 11) til bådbroerne på sydsiden og til hytterne på nordsiden, ca 1 km. fra Kammerlusen (skilte opsat)

På sydsiden må der fiskes op til broen ved den vestlige gamle åslynge (Ribe Holme), men ikke syd for broen. (se kort)

På nordsiden må der ikke fiskes i den gamle åslynge, Petersholm. (se kort)

Der må ikke fiskes vest for Kammerlusen.

Snæbel, helt, nedfaldslaks og nedfaldshavørred er totalfredede og skal genudsættes omgående så skånsomt som muligt.

Hvis en krog ikke kan fjernes fra en fisk, der skal genudsættes, uden at skade denne, skal linen klippes så tæt ved fisken som muligt.

Mindstemålet for Havørred, bækørred og gedde er 45 cm.

Mindstemål for laks er 60 cm.

Der er fangstbegrænsning på max. 5 laksefisk pr dag.

Der må kun fiskes med regnorm og kunstigt agn.

Fra sæsonstart til og med 30 april må

der ikke anvendes mindre krog til regnorm end størrelse 2/0. I samme periode er brug af fangstkrog forbudt.

Der skal være stilfærdig optræden. Brug af radio el.l. er forbudt.

Hunde må ikke medtages.

Der skal udvises størst mulig hensyn til miljø, fiskebestand og andre fiskende.

Parkering og færdsel til og fra åen må ikke være til gene for lodsejere og skal ske på lovlige eller på anviste steder. Al affald skal tages med hjem.

Alle anvisninger fra foreningens fiskeriopsyn skal efterkommes.

Der må ikke fiskes fra båd.

Årskort kan købes af alle. Danske statsborgere indmeldes automatisk i Ribe Sportsfiskerforening som B-medlemmer, hvilket giver fiskeret i mere end Ribe Vesterå.

Den udleverede fangstrapport skal udfyldes og afsendes. På dagkort er porto en betalt. For medlemmer een gang om året bag på girokortet. Også 0 fangst er en vigtig oplysning. **ALLE** fisk har interesse.

Knæk & bræk

**Ribe
Sportsfiskerforening**

Nyt - Nyt - Nyt - Nyt - Nyt

Ribe Sport starter nu fiskekonkurrence for 1996 med kåring af månedens og årets fisk.

Kom ind i forretningen med jeres fangst uanset hvad det er i har fanget, og få den målt og vejjet. vi tager så et billede så kan i følge med på vores opslagstavle i butikken.

ABU Pover Aktion

Spinnestænger 100 % Grafit

7"	Stænger	Før 469--	NU-----	299--kr
8"	Stænger	Før 529--	NU-----	349--kr
9"	Stænger	Før 599--	NU-----	399--kr
10"	Stænger	Før 679--	NU-----	499--kr
11"	Stænger	Før 749--	NU-----	549--kr

Udover disse tilbud har vi i butikken mange andre spændede modeller i både spinne og fluestænger.

Vi har også ABUs endegrej bla. store Refleks spinner størrelse 5 til vesteråen.
Vi har altid levende friske,orm i butikken.

Udover det store sortiment i fiskegrej har vi også alt i beklædning til både jagt og fiskeri, undertøj skjorter jakker, frakker, hatte, støvler, rygsække, knive og mange andre spændende ting altsammen i de bedste kvaliteter.

Se TEXT TV SIDE 638 TV 2

The logo for Ribe Sport features a stylized 'R' with a fish inside it, followed by the words 'Ribe Sport' in a bold, sans-serif font. The logo is set against a background of a grid pattern.

NEDERDAMMEN 31 - 6760 RIBE - TLF. 75 42 38 01

Tilbud på ABUs Kvalitetshjul

ABU Garcia

ABU fastspolehjul

ABU Garcia 553 R Før **329.00** Nu **229.00**

ABU Garcia 554 R Før **369.00** Nu **249.00**

ABU Garcia 555 R Før **399.00** Nu **279.00**

ABU Bronco

ABU Bronco 453 R Før **239.00** Nu **169.00**

ABU Bronco 454 R Før **249.00** Nu **179.00**

ABU Bronco 455 R Før **269.00** Nu **189.00**

ABU Black Max

ABU Black Max Leveres alle med 1 extra spole

ABU Black Max 2R Før **699.00** m/2 kuglelejer Nu **449.00**

ABU Black Max 3 R Før **729.00** m/2 Kuglelejer Nu **499.00**

ABU Black Max 4 R Før **749.00** m/2 Kuglelejer Nu **519.00**

ABU Black Max 5 R Før **849.00** m/2 Kuglelejer Nu **599.00**

The logo for Ribesport features a stylized 'R' symbol on the left, followed by the word 'Ribesport' in a bold, sans-serif font. The entire logo is set against a background of a grid pattern.

NEDERDAMMEN 31 - 6760 RIBE - TLF. 75 42 38 01

Højvandtabel for området omkring Ribe Kammersluse 1996

No	januar	februar	marts	april	maj	juni
1.		00.11-12.41	12.08	01.49-14.23	01.59-14.34	03.05-15.31
2.		01.07-13.34	00.32-13.07	02.37-15.07	02.47-15.17	03.52-16.16
3.		01.52-14.17	01.23-13.53	03.19-15.47	03.31-15.58	04.38.16.59
4.		02.32-14.58	02.07-14.36	03.58-16.25	04.13-16.38	05.25-17.44
5.		<u>03.10-15.37</u>	<u>02.46-15.14</u>	<u>04.37-17.04</u>	<u>04.56-17.20</u>	<u>06.11-18.26</u>
6.		03.47-16.14	03.23-15.52	05.16-17.41	05.40-18.01	06.58-19.10
7.		04.23-16.53	04.01-16.29	05.55-18.19	06.23-18.41	07.44-19.53
8.		04.59-17.29	04.37-17.05	06.34-18.56	07.07-19.22	08.32-20.43
9.		05.32-18.04	05.13-17.40	07.14-19.32	07.53-20.05	09.28-21.40
10.		<u>06.04-18.35</u>	<u>05.47-18.13</u>	<u>07.59-20.16</u>	<u>08.46-20.58</u>	<u>10.34-22.50</u>
11.		06.37-19.10	06.23-18.47	08.52-21.11	09.47-22.04	11.47-
12.		07.19-19.53	07.05-19.31	10.01-22.22	11.04-23.25	00.11-12.56
13.		08.14-20.50	07.59-20.26	11.28-23.55	-12.23	01.20-13.53
14.		09.25-22.08	09.10-21.41	-12.52	00.47-13.28	02.16-14.43
15.		<u>11.02-23.43</u>	<u>10.46-23.19</u>	<u>01.14-13.55</u>	<u>01.50-14.22</u>	<u>03.02-15.25</u>
16.	09.53-22.47	-12.29	-12.13	02.16-14.47	02.41-15.08	13.44-16.04
17.	11.28-	00.58-13.34	00.38-13.16	03.05-15.32	03.25-15.49	04.23-16.40
18.	00.11-12.47	01.55-14.26	01.37-14.08	03.47-16.13	04.04-16.26	05.01-17.14
19.	01.17-13.49	02.44-15.14	02.26-14.55	04.26-16.50	04.41-17.01	05.40-17.50
20.	02.13-14.41	03.28-15.58	03.08-15.35	05.02-17.26	05.19-17.37	06.19-18.26
21.	03.01-15.29	04.10-16.38	03.49-16.14	05.40-18.01	05.58-18.13	06.58-19.01
22.	03.46-16.16	04.50-17.19	04.26-16.52	06.17-18.37	06.37-18.49	07.35-19.34
23.	04.31-17.01	05.29-17.58	05.04-17.29	06.56-19.13	07.17-19.23	08.13-20.10
24.	05.13-17.43	06.08-18.37	05.41-18.05	07.37-19.50	07.58-20.01	08.55-20.55
25.	05.53-18.25	06.47-19.17	06.20-18.43	08.22-20.32	08.43-20.44	09.44-21.49
26.	06.34-19.08	07.31-20.02	07.02-19.23	09.14-21.25	09.35-21.37	10.44-22.58
27.	07.17-19.53	08.23-20.56	07.50-20.11	10.19-22.28	10.37-22.41	11.57-
28.	08.05-20.44	09.31-22.07	08.50-21.11	11.37-23.49	11.50-23.59	00.25-13.14
29.	09.04-21.49	10.55-23.26	10.07-22.29	-12.49	-12.59	01.41-14.14
30.	10.19-23.02		11.29-23.49	01.02-13.46	01.14-13.56	02.41-15.07
31.	11.37-		-13.32		02.14-14.46	

	juli	august	september	oktober	november
1.	03.34-15.56	04.55-17.10	05.59-18.10	06.11-18.25	06.01-18.25
2.	04.23-16.43	05.40-17.52	06.38-18.50	06.49-19.05	06.38-19.10
3.	05.11-17.28	06.23-18.34	07.17-19.29	07.28-19.47	07.20-20.01
4.	05.58-18.11	07.05-19.14	07.56-20.13	08.08-20.35	08.10-20.59
5.	06.43-18.53	07.47-19.56	08.41-21.04	08.55-21.32	09.08-22.11
6.	07.28-19.37	08.29-20.41	09.32-22.07	09.52-22.44	10.23-23.25
7.	08.13-20.20	09.19-21.35	10.38-23.28	11.05-	11.40-
8.	09.01-21.11	10.17-22.46	-12.01	00.05-12.26	00.25-12.38
9.	09.56-22.13	11.31-	00.47-13.13	01.13-13.31	01.14-13.28
10.	11.04-23.29	00.08-12.46	01.49-14.08	02.07-14.20	01.58-14.11
11.	-12.17	01.20-13.47	02.38-14.53	02.50-15.02	02.38-14.53
12.	00.46.13.22	02.17-14.37	03.20-15.32	03.29-15.40	03.19-15.37
13.	01.49-14.16	03.04-15.19	03.58-16.08	04.07-16.19	03.59-16.20
14.	02.40-15.02	03.44-15.56	04.35-16.44	04.44-16.44	04.40-17.04
15.	03.25-15.41	04.23-16.32	05.11-17.20	05.22-17.37	05.20-17.47
16.	04.05-16.19	04.59-17.08	05.47-17.55	05.59-18.16	
17.	04.43-16.55	05.37-17.43	06.22-18.29	06.35-18.55	
18.	05.20-17.29	06.13-18.16	06.53-19.04	07.11-19.37	
19.	05.59-18.05	06.46-18.47	07.26-19.41	07.50-20.25	
20.	06.35-18.38	07.17.19.19	08.04-20.29	08.38-21.25	
21.	07.11-19.10	07.49-19.55	08.52-21.32	09.41-22.41	
22.	07.44-19.41	08.26-20.44	09.58-22.56	11.02	
23.	08.19-20.20	09.16-21.47	11.25	00.10-12.34	
24.	08.59-21.10	10.22-23.13	00.34-12.59	01.23-12.59	
25.	09.53-22.14	11.53	01.46-14.08	02.20-14.38	
26.	11.02-23.41	00.53-13.23	02.43-15.01	03.10.15.25	
27.	-12.29	02.05-14.28	03.32-15.47	02.52-15.07	
28.	01.14-13.47	03.02-15.20	04.14-16.28	03.31-15.46	
29.	02.23-14.47	03.52-16.07	04.55-17.08	04.08-16.25	
30.	03.19-15.38	04.37-16.50	05.34-17.46	04.46-17.04	
31.	04.08-16.25	05.19-17.31		05.23-17.43	



Kort over Kalvslund å

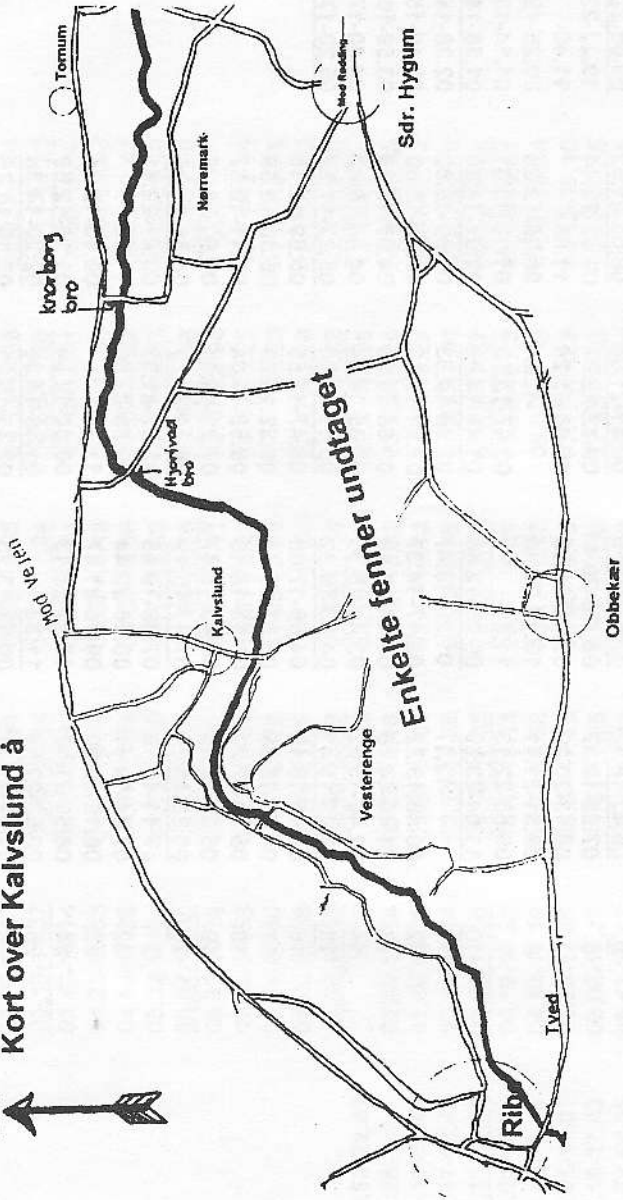



Kort over Sammenslutningen

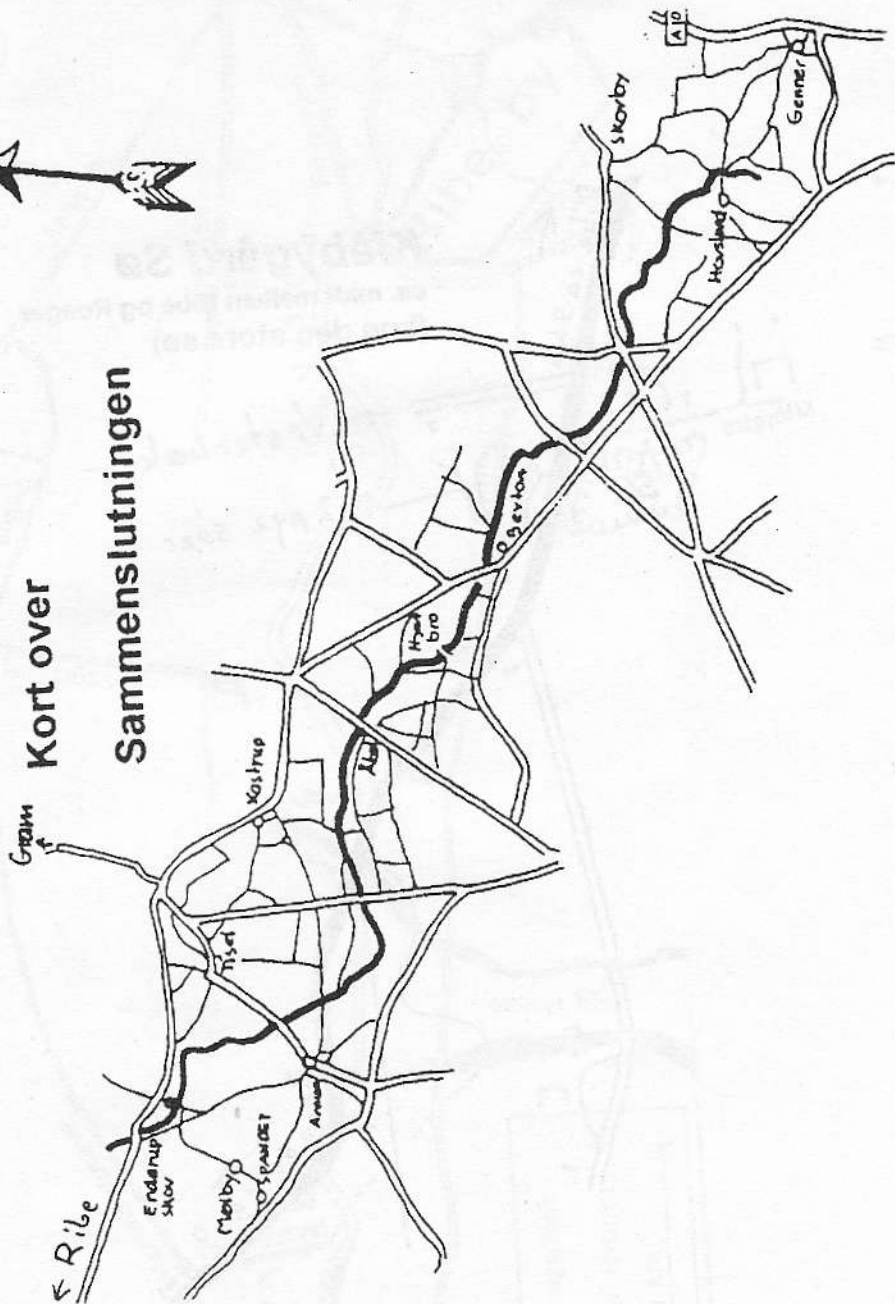

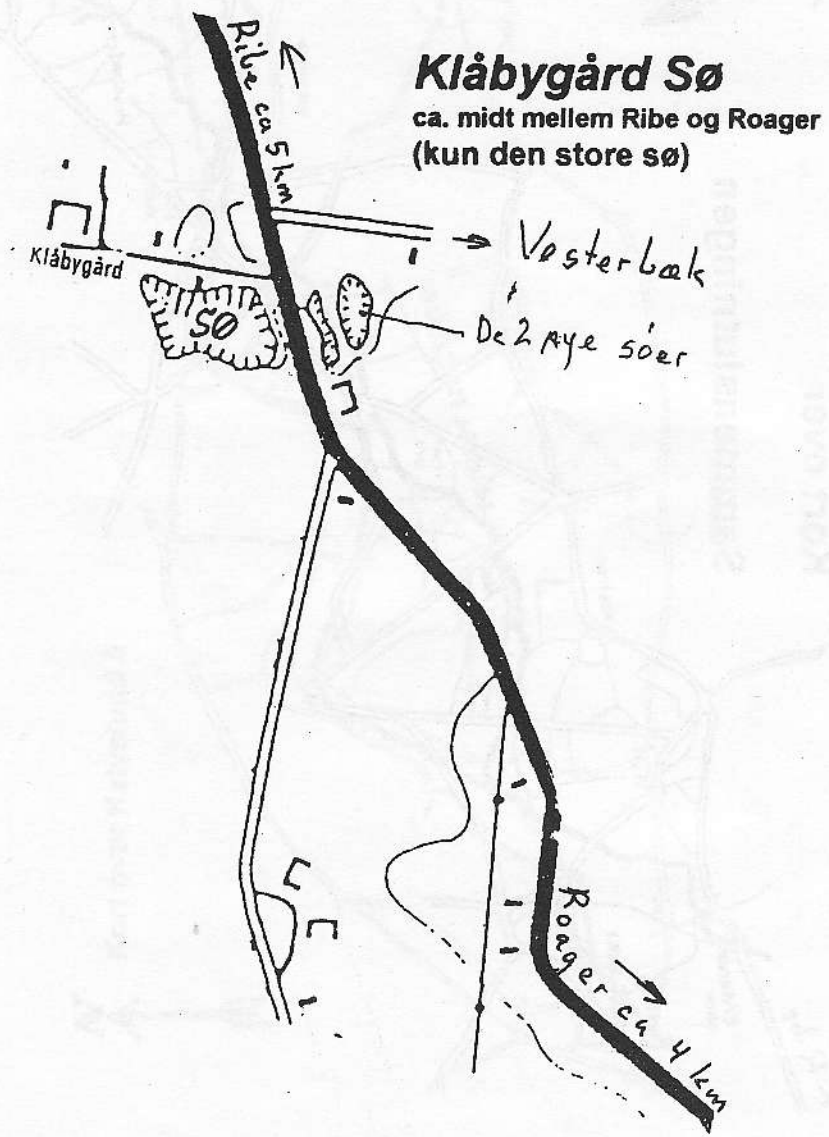

Klåbygård Sø
ca. midt mellem Ribe og Roager
(kun den store sø)

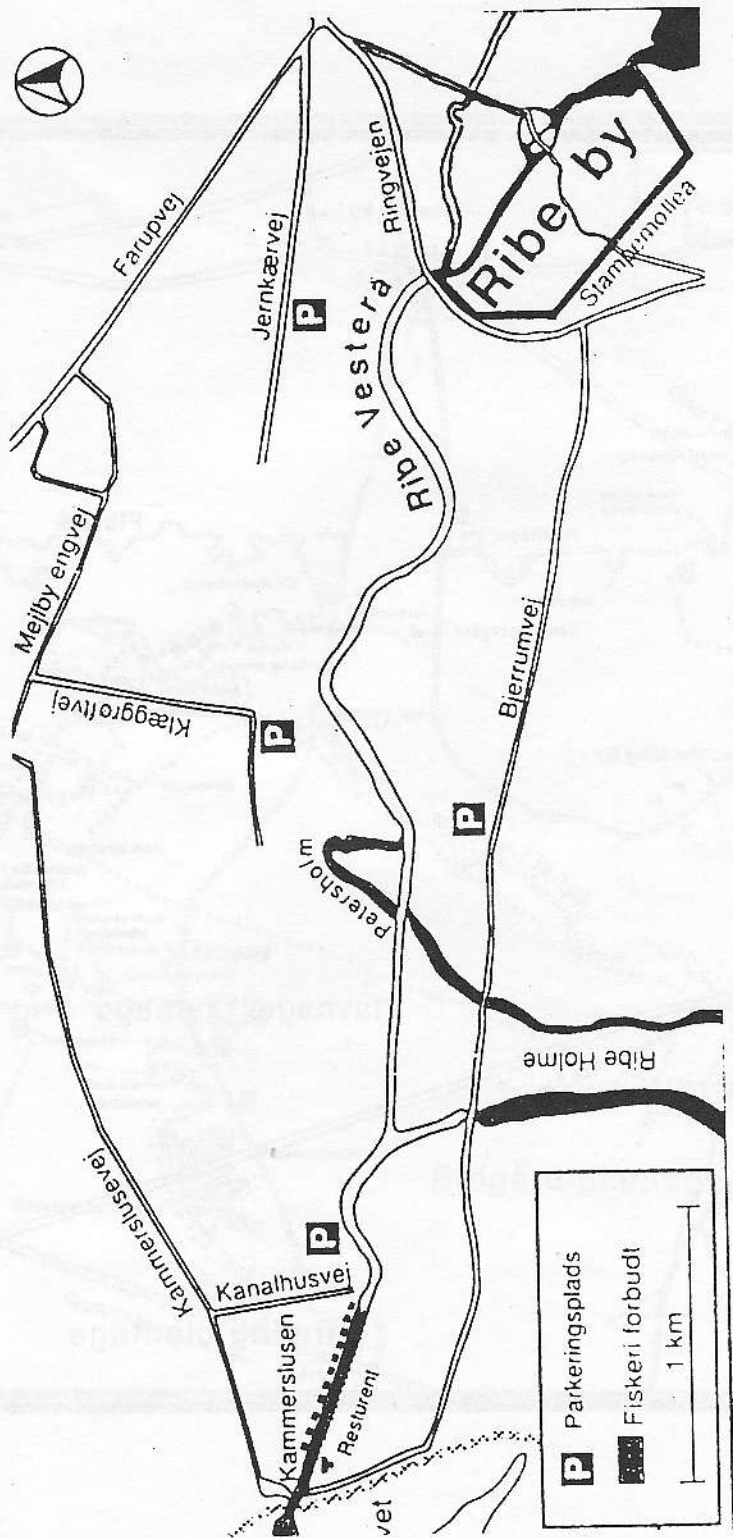

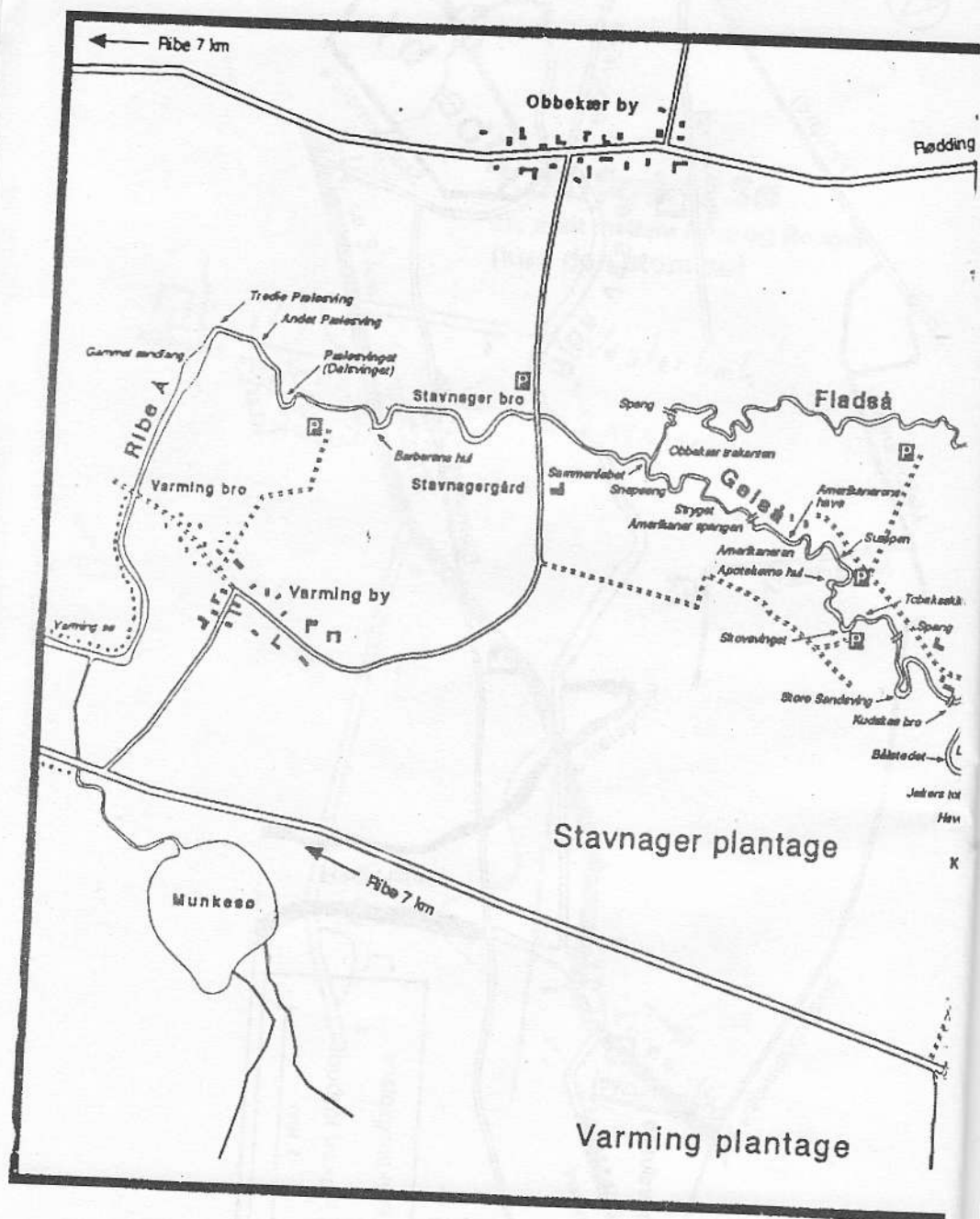

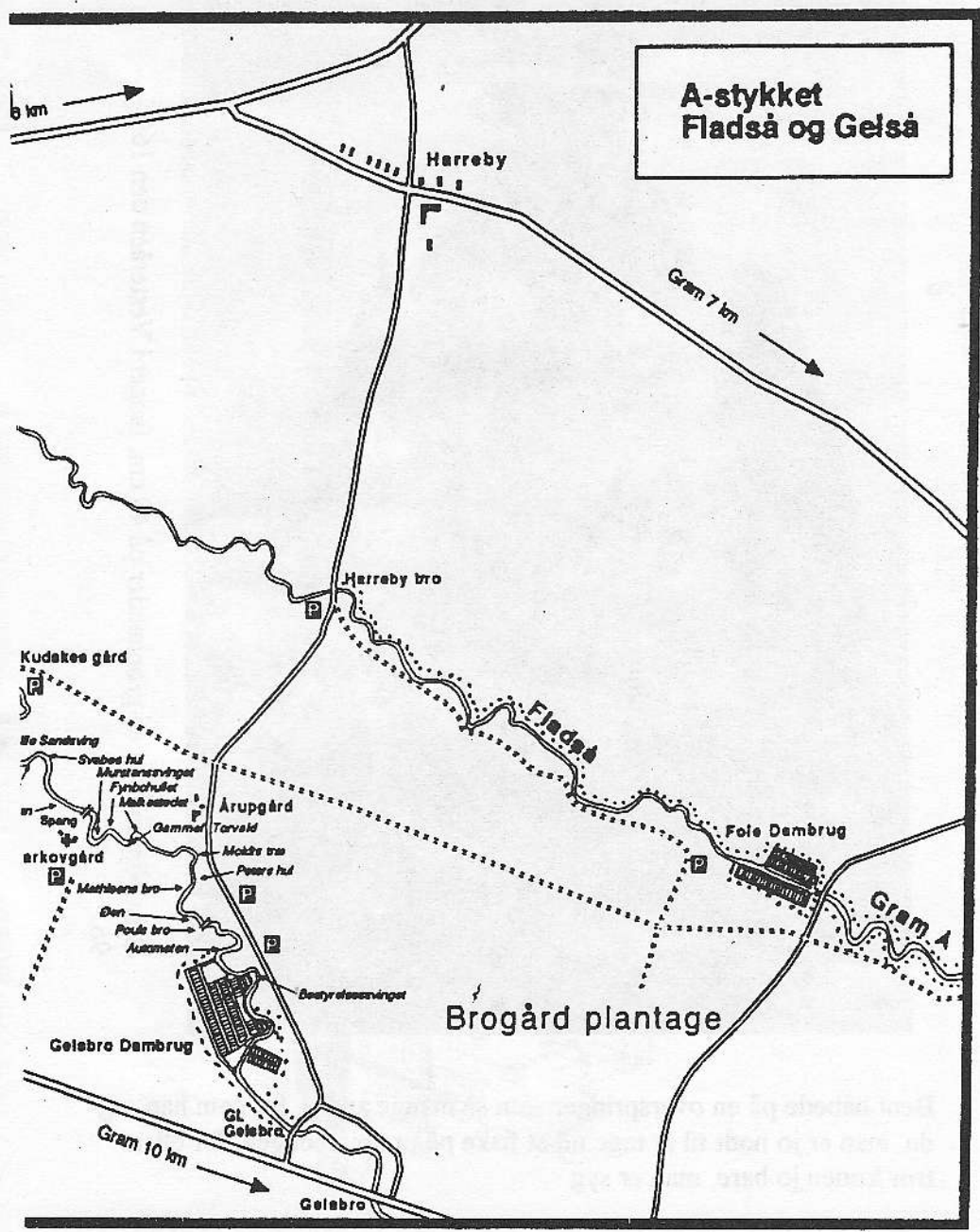

**A-stykket
Fladså og Gelså**

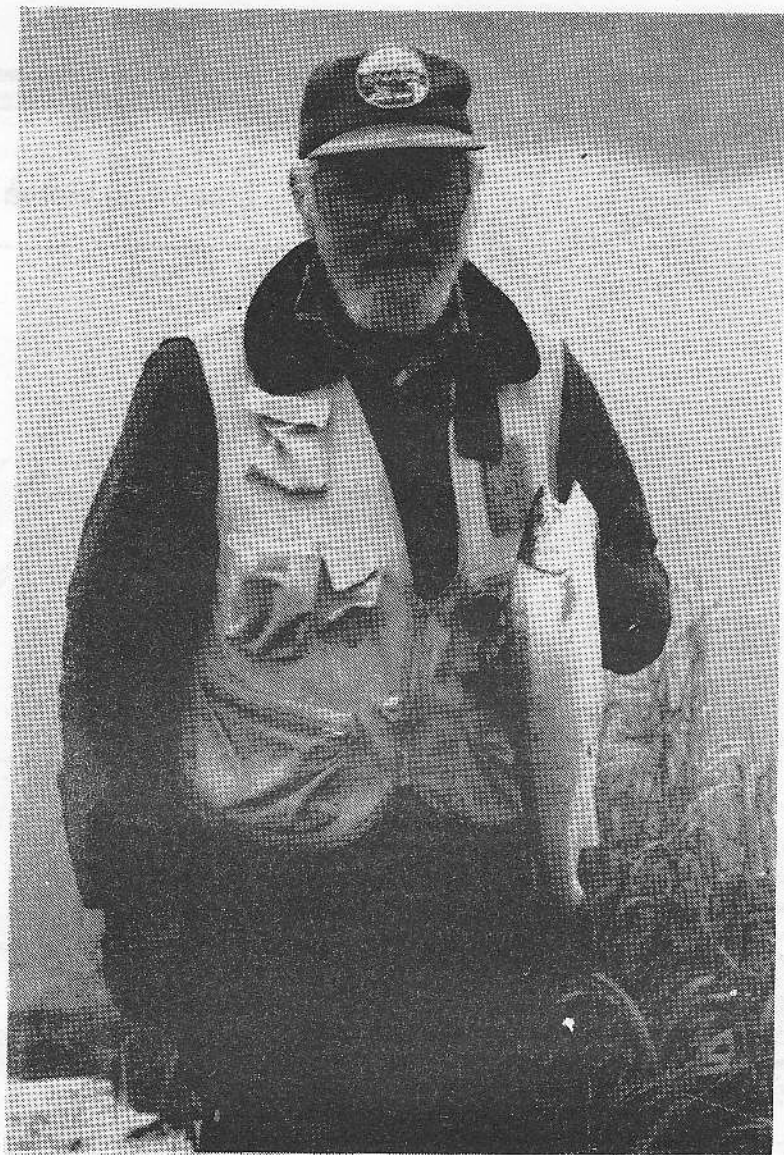

Bent Nissen med en grønlænder på 49 cm, fanget i Vesteråen den 16/1-96.

Bent håbede på en overspringer som så mange andre, for som han sagde, man er jo nødt til at tage ud at fiske på premieredagen, for ellers tror konen jo bare, man er syg.

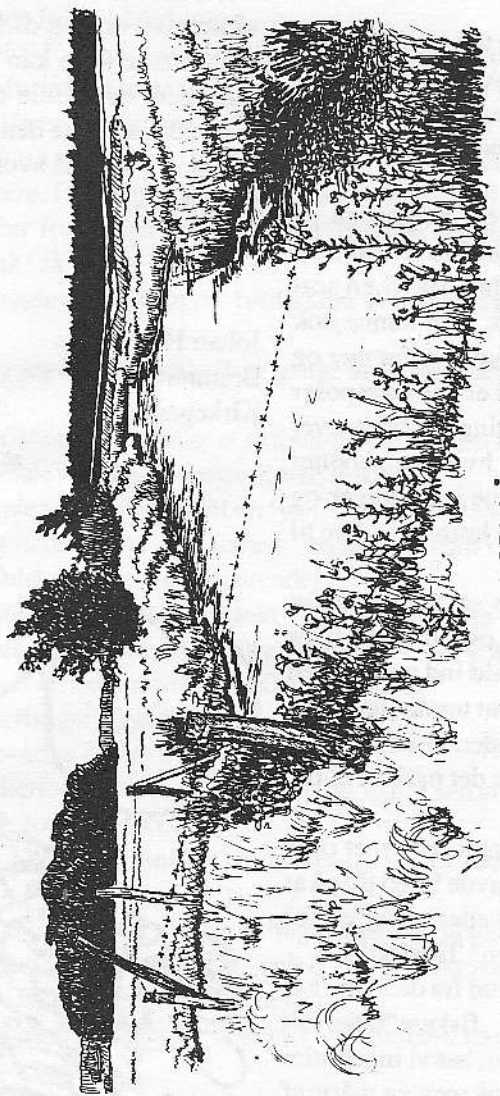

GELSÅ FØR SAMMENLØBET D. 16.10.90 E.G.J.

Vesteråens Renovation

Min søn Johnny og jeg tog ud til Vesteråen d, 16-11-95 for at rydde op langs med åen og ved parkeringspladserne, da jeg syntes at det så slemt ud de forskellige steder.

Vi begyndte inde ved ringbroen, på parkerings pladsen, kors i røven, sikken svineri, i løbet af en time fik vi en sort plastikaffaldspose fyldt, man kunne nok se at her kom der mange folk fra nær og fjern, vi fik også fyldt et par bæreposer nede ved åen især en ting jeg faldt over var de mange tomme hvide ormebøtter som man køber ormene i, de ligger og flyder overalt herefter kørte vi videre til St. Gennemskæring.

Her var det dog knap så slemt, måske fordi der ingen træer og buske er hvor man kan smide sit affald ind under, men det blev trods alt til et par termo støvler og en fyldt bære pose, inden vi kørte ud til Kanal Huset, her blev det også til et par fyldte bæreposer.

Det jeg egentlig var mest fortørnet over var de menesker der havde brugt tid på at rulle snøre på en pind eller en ligter for derefter smide det igen "Tidsfordriv"

Jeg kan konkludere at ud fra de 3 timer vi gik derude, at hvis vi „fiskere“ lader det stå på i en 3-4 år endnu, har vi ingen stier af græs og jord at gå på men en måtte af affald.

Så medlemmer man jer nu lidt op, fyld lommer og poser med jeres affald i stedet for at fylde naturen op, det er sku ingen kønt syn.

Der står også nogle runde fiduser med låg der kan åbnes prøv at bruge dem det koster ikke noget de er der for det samme gør naturen og andre fiskere den tjeneste, for i havde det da selv med ud til åen, så træt bliver man da heller ikke af at fiske at man ikke kan bære sit affald hjem igen, det skulle da lige være en havørred man tabte den skulle man nok få samlet op igen så hvorfor så ikke også affaldet.

Johan Hansen
Bramming
Kirkegade 7



fakt og tone ved åen

Siden midt i 70erne har min gang været ved Vesteråen, og på nært hold har jeg gennem årene fuldt udviklingen.

Specielt siden R S F. ingik lejekontrakt med erhvervsfisker Gert Mikkelsen har vi alle set en betydelig opgang af havørred og laks. Med baggrund i det dyre lejemål for så lille en forening som R S F er der forståeligt nok blevet gjort et stykke markedsføringsarbejde for Vesteråen for at tiltrække nye medlemmer og dagkortsfiskere, for at lette den økonomiske belastning for R S F, hvilket jeg finder forståelse for. Dette har betydet et forøget fiskepres på Vesteråen-Såvidt- så godt- MEN-

Det kniber for nogle af disse „nye“ lystfiskere at finde ud af takt og tone ved åen-

Eksempelvis har jeg oplevet adskillige gange at en lystfisker vader ind 10- 15 meter foran mig

og begynder sit fiskeri - et for mig at se manglende forståelse for at vi alle skal være der på en både venlig og omgængelig måde.

Af andre eksempler er også dette at en lystfisker f.eks permanent står på den samme plads og ikke roterer i sit fiskeri, en adfærd som i mine øjne ikke er særlig hensynsfuld overfor andre fiskende!

Generelt er forståelsen for Adfærd takt / og tone rimeligt god ved åen. Men brådne kar finder vi jo indimellem, jeg vil tilskrive dette at disse lystfiskere ikke er blevet indviet i det normale adfærd ved åen.

Følgende tommelfingerregel bør iagttages.

1. Vis hensyn overfor andre fiskende.
2. Roter i dit fiskeri, med stømmen-du lærer så bedre åen at kende, og alle får en chance på de gode pladser.
3. Vis hensyn til naturen- smid ikke flasker og affald ved åen, tag det med hjem.
4. Vad aldrig ind foran en fiskende kollega - hold da afstand 75- 100 meter.
5. Kommer du ved et uheld til at „trædeind“ foran fiskende, bør du flytte plads- med et undskyld- det koster ikke noget--

Disse tommelfingerregler gælder generelt i Vesteråen, mens helt andre forhold gælder i Hjortvadå

og Gelså -disse steder kræver en nøjere vurdering af norm og adfærd, men er du i tvivl så spørg dig frem!

Det er klart at når der afholdes fiskekonkurrence i Vesteråen, vil forholdene være noget trange- men lad os alle deles om vandet på en venskabelig måde.

Valg af B.medlemsrepræsentant

Der skal på generalforsamlingen 1996 vælges en ny B.rep. , da jeg er blevet A.medlem.

Jeg har været med i bestyrelsesarbejdet i nogle år nu. Som B.repræsentant har man ingen stemmeret ,men taleret, så det må man så bruge så godt, man nu kan. Jeg synes, jeg har haft en del indflydelse på flere forskellige sager, I det her job har jeg haft kontakt med mange forskellige mennesker og ligeså mange ideer . Det er jo det, der giver brændstof til maskinen , Jeg har så på bedste måde prøvet at få noget ud af det , så vore medlemmer kan se, at det nytter at lukke munden op og sige noget . Der har været en fin opbakning og det vil jeg sige tak for.

Jeg håber ,at den nye B.repræsentant vil få noget at arbejde med fra medlemmerne,

Han kan selvfølgelig ikke sidde i bestyrelsen for alene at pleje sine egne ideer ,Hvis han ikke er lydhør overfor andre menesker ,skal han ikke stille op til dette job. Det har været meget småt med B.medlemmer, som kunne tænke sig dette job, så jeg håber, at I tager jer sammen og finder en m/k ,der vil være B.medlemsrepræsentant .

Erik J. Erbs, Margrethevej 20, 6500 Vojens stiller op som B. medlemsrepræsentant .

Arne Christensen.

Et lille suk

Så kom girokortet endeligt .Som sædvanlig skulle kontingentet betales hurtigt således at man for "guds" skyld ikke glemte det.

Stor var min overraskelse da girokortet blev vendt, så man kunne udfylde fangstrapporten.

Det har altid været en stor fornøjelse at studere det forgangne års fangster, både med hensyn til størrelse, gennemsnit hvilke måneder der var de bedste etc.,men med dette års skema må man sige at der kun fremkommer en grov vurdering af fangsterne.

Jeg og andre medlemmer som jeg har talt med, håber at det ændrer sig til næste år.

Et lille klagesuk fra et ellers tilfreds medlem

Knæk og bræk i 1996
John Nielsen

Foreløbig fangstrapport ca 90% af medlemmerne

Måned	Gelså		Fladså		Ribe å		Hjortva		Samm.		Vesterå		IALT
	W	L	H	L	H	L	H	L	H	L	H	L	
Jan	0	0	0	0	0	0	0	0	0	0	65	1	66
Febr	0	0	0	0	0	0	0	0	0	0	23	1	24
Marts	0	0	0	0	0	0	0	0	0	0	35	1	36
April	37	1	10	0	13	1	10	0	4	0	23	2	101
Maj	36	2	2	0	14	0	2	0	2	0	30	4	94
Juni	88	0	8	0	25	1	8	0	2	0	29	2	164
Juli	131	0	2	0	28	1	2	0	1	0	46	5	216
Aug	53	5	5	0	11	1	5	0	4	0	25	7	115
Sept	46	0	2	1	10	0	4	0	0	0	52	4	118
Okt	79	2	1	1	18	1	0	0	1	0	41	8	154
Nov	1	0	0	0	1	0	0	0	0	0	25	4	31
Ialt	470	11	31	2	120	6	31	0	14	0	392	40	1118

Aborrer 61
 Bækørreder 27
 Gedder 67
 Havørreder 1059
 Harper 1
 Knuder 1
 Laks 59
 Regnbuer 14
 Steelhead 36
 Snabel 3
 Stalling 10
 Suder 1
 Al 50
 Ialt 1389

En udførlig fangstrapport vil komme i næste nummer.
 Rapporter fra fisk fanget på dagkort er ikke indregnet

Regnskab 1994-1995 og status 31. 12. 1995 Ribe Sportsfiskerforening

Regnskab	indtægter	udgifter
Kontingent A-medlemmer	466.285,00	
Kontingent B-medlemmer	246.220,00	
Tattekort	1.600,00	
Dagkortsalg	276.937,75	
Konkurrence indt./udg	39.820,00	30.088,75
Fra Gram	10.520,08	
Diverse indtægt	3.863,00	
Rentetidtgæt	18.392,46	
Laksefondens indt./udg.	62.024,51	17.239,97
Laksefondens afskrivning		4.958,59
Administration blad m.m.		127.518,68
Afskrivning RSF		10.442,52
Reklame PR		36.500,00
Leje fiskevand		212.218,50
Leje Vesteråen		393.380,00
Udsætninger o.l.		41.128,75
Arbejde ved åen - kørsel		41.854,18
Møder, generalforsamling		21.328,95
Juniorafdelingen		11.350,00
Danmarks Sportsfiskerforbund		124.754,00
Sammenslutningen kont.		22.219,00
Amtskredsen		1.705,00
Sagførerbistand		8.475,00
Ekstrakontingent		16.991,00
Lodsejerfest alt incl.		46.087,00
Investeringer		18.056,25
Til afskrivning	18.056,25	
Sammentælling	1.143.719,05	1.186.296,14
Underskud 1995	42.577,09	
Ballance	1.186.296,14	1.186.296,04

Status 31.12.1995

Kontant Beholdning LF		8,50
Girobeholdning RSF		3.174,00
Bankbeholdning RSF		303.624,86
Bankbeholdning LF		55.652,19
Inventar RSF 94	34.154,65	
Inventar LF 94	24.842,97	
Nyt 1995 RSF	18.056,25	
nyt 1995 LF	0,00	
Afskr. RSF	10.442,18	
Afskr. LF	4.958,59	
Til 1996	61.643,10	61.643,10
Forudbetalt leje	140.800,00	
Brugt 1995	7.200,00	
Til 1996	133.600,00	133.600,00
Formue 1994 RSF	570.456,50	
Formue 1994 LF	35.719,12	
Underskud 1995	42.577,09	
Formue 31.12.95	563.453,03	563.598,53
Ballance	563.598,53	563.598,53

Regnskabet er ikke revideret, men der er næppe rettelser tilbage, idet bl. a. beholdningerne stemmer.

Vedr. forslag til ændringer i love og vedtægter for RSF

Jeg vil gerne begrunde mine forslag til ændringer i paragraf 5 stk b.

Mit første forslag går på, at man højst kan være bestyrelsesmedlem for en 7 årig periode ad gangen.

Efter 7 år (svarende til 2 perioder) har man efter min mening, behov for en pause, man kan ikke længere tilføre foreningen nye tiltag og har behov for, at komme ud blandt aktive medlemmer, for at se foreningen fra denne side-og få ny inspiration til en evt. ny bestyrelses periode.

Det er også hensigten, at forslaget skal føre til, at flere medlemmer vil søge indflydelse og tage en tørn i bestyrelsesarbejdet. Dette vil også betyde større udskiftning af bestyrelsen, således at faren for en „blokdannelse“ af mangeårige bestyrelsesmedlemmer, som vil kunne dominere beslutningsprocesserne, minimeres.

Mit andet forslag går på, at revision af foreningens regnskaber foretages af et af bestyrelsen godkendt revisionsfirma.

I en forening, hvor der årligt „omsættes“ for mere end en mill. kroner, skal der, efter min mening, også finde „professionel“ revision sted“. Dette skal ikke ses, som manglende tillid til foreningens kasserer og revisorer, men som beskyttelse af dem.

Den ekstra udgift en revisor vil betyde (Ca 1500--3500 kr. pr. år), vil måske hurtig komme ind igen ved rådgivning m.h.t. anbringelse af foreningens kontanter o.l.

Henrik Pedersen
Jasminparken 46 Ribe Tlf 75 410046

Postbesørget blad 59753
7007 (FAC)

Til

302 ABK
OLSEN BENT
HYJVEJ 4
6510 GRAM

FORSLAG NR 12.

Bestyrelsen foreslår at generalforsamlingen giver bestyrelsen fuldmagt til at ordne alt vedrørende Ribe Vesterå i en periode på 3 (tre) år, hvilket vil sige 1997, 1998 og 1999.

Begrundelse:

Der rører sig så mange ting omkring Vesteråen, at det vil være svært at løse problemerne, hvis der på forhånd er regler om en fastlagt fremgangsmåde. Det er jo umuligt at forudsige, hvad næste problem består af. Der er to meget væsentlige ting, vi gerne vil have. Det ene er, at vi gerne vil have hånd i hanke med, hvordan fiskeriet i Vesteråen foregår. Det andet er økonomien, der jo skal hænge sammen. Vi mener dette bedst kan klares ved at bestyrelsen kan tage stilling her og nu, men bestyrelsen er på den anden side helt klar over, at et særligt vanskeligt problem kun kan løses gennem en ekstraordinær generalforsamling. Blandt de problemer, der skal løses er bl.a. offentlige myndigheders (især natur- og fredningsinteresserede)^s syn på belastningen af Vesteråen, Dette problem indeholder også parkeringsbestemmelser, adgang til og fra åen, og vores dårlige vaner med at smide diverse ting fra os.

Bestyrelsen