

fiskeRIBETragtninger

MEDLEMSBLAD FOR RIBE SPORTSFISKERFORENING



12. Årgang

Nr. 2

1995

fiskeRIBEttragtninger

Medlemsblad for Ribe Sportsfiskerforening

Redaktion: Holger Sørensen og bladudvalget
eftertryk; også i uddrag, kun med foreningens skriftlige tilladelse

| | |
|--|-------------|
| Formand: Finn Silber | |
| Holmevej 10, 6760 Ribe . | 75-42 46 42 |
| Næstformand: Peter Thomsen | |
| Lærkevænget 13, 6760 Ribe | 75-42 09 54 |
| Kasserer: Holger Sørensen | |
| Vestergade 31, 6771 Gredstedbro | 75-43 20 95 |
| Bestyrelsesmedlem: Ove Madsen | |
| Humlevej 2, 6600 Vejen | 75 36 45 11 |
| Bestyrelsesmedlem: Knud Erik Jensen | |
| Tornskadevænget 5, 6760 Ribe | 75-42 22 96 |
| Bestyrelsesmedlem: Holger Løhndorf | |
| Anemonevej 6, Nustrup, 6500 Vojens | 74-87 14 91 |
| Bestyrelsesmedlem: Kim Nicolaisen | |
| Vester Vedstedvej 16, Egebæk, 6760 Ribe | 75-44 56 67 |
| 1. suppleant: John Schmidt | |
| Ø. Vedstedvej 26 C, 6760 Ribe | 75-42 20 38 |
| B-medlemsrepræsentant: Arne Christensen | |
| Degnetoftevej 23, V. Vedsted, 6760 Ribe | 75-44 52 31 |
| Formand for laksefonden: Bent Olsen | |
| Højvej 4, 6510 Gram | 74-82 15 50 |
| Juniorleder: Allan Dinesen | |
| Nipsvej 23 , 6760 Ribe | 75-42 44 09 |
| | |
| Juniorleder: Klaus Karlsen | |
| Alsbrovej 2, Sejstrup, 6740 Bramming | 75-10 14 36 |
| Opsynskordinator: Jens Møller | |
| | 75-41 08 32 |
| Tabte og fundne sager: Peter Thomsen | |
| | 75-42 09 54 |

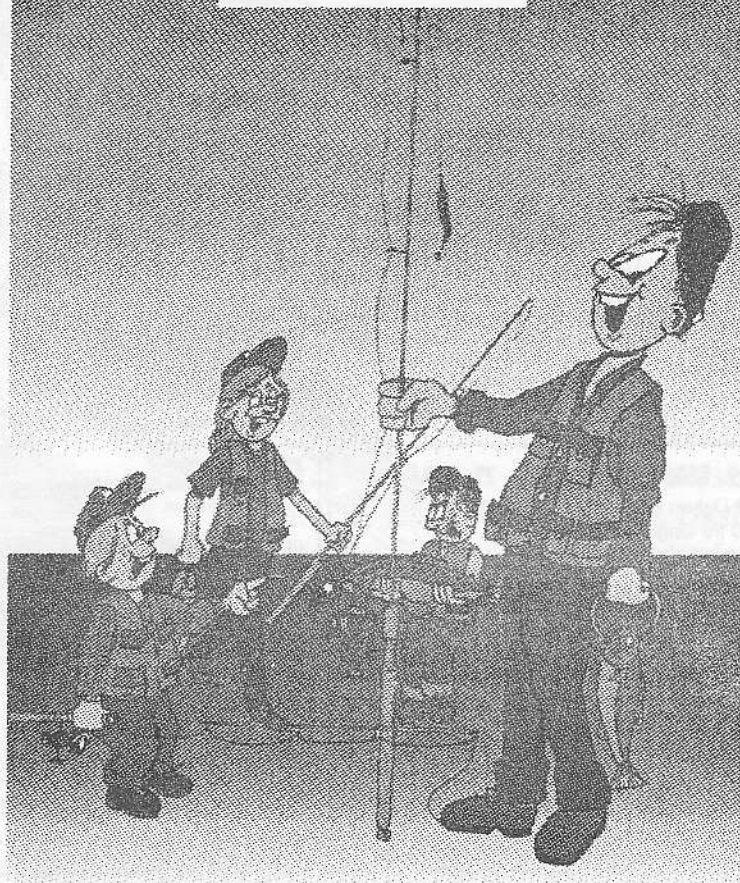

Så er vinterens aktiviteter i Ribe Ungdomsskole ved at være færdige - og fiskesæsonen med spændende fisketure og masser af naturoplevelser står for døren.

Som du kan se på næste side har vi allerede tænkt på ture til det kommende forår - har du

lyst til at deltage gælder det om at tilmelde dig hurtigst muligt, fordi der kan være begrænset antal deltagere på nogle af turene.

Vi glæder os til at se dig - og ønsker dig knæk og bræk i 1995.

Allan Dinesen

JUNIORTURE I FORÅRET/SOMMEREN 1995:



LØRDAG D. 25. MARTS:

Put & Take fiskeri i Roust

SØNDAG D. 2. APRIL:

Åbent hus arrangement i
Ribelunds festal.

LØRDAG D. 22. APRIL:

Kysttur
Afgang fra Ungdomsskolen kl. 10.
Hjemkomst i løbet af natten til
søndag., Pris. kr. 20 for kørsel.
Tilmelding senest
mandag d. 3. april

LØRDAG D. 17. JUNI

Aften/Nat medefiskeri
Mødested: Ungdomsskolen kl. 19.00

FREDAG D. 11. AUGUST - SØNDAG D. 13. AUGUST

Dalum Sportsfiskerforening besøger
os i Ribe. Det koster ikke noget for
Ribe's juniorer, men i må meget
gerne melde jer til arrangementet.
Tilmelding senest mandag d. 31. juli
Oplysninger følger senere.

HERUDOVER ER DER FRA OG MED ONSDAG D. 10. MAJ JUNIORTURE HVER ANDEN ONSDAG.

Afgang kl. 18.30
fra Ungdomsskolen.
Pris kr. 10 for kørsel.
Hertil kan komme dagkort hvis vi
tager til andre åer.

Der kommer også et Week-end
arrangement til Vejle Fjord, hvor vi
har fået lov til at låne en hytte med
25 sengepladser, datoen får i inden
vi slutter i Ungdomsskolen.
Pris for denne tur bliver kr. 150.

FREDAG D. 19. MAJ - SØNDAG D. 21. MAJ

Week-end tur til Dalum Sportsfiskerforening.
Afgang kl. 17.00 fra Ungdomsskolen.
Hjemkomst søndag kl. 18.00
Betaling ved tilmelding.
Pris kr. 175 for kørsel, overnatning og forplejning.
Tilmelding senest mandag d. 24. april
Pakkeliste og turbeskrivelse følger ved tilmelding.

Tilmelding:

(sæl kryds)

Kysttur d. 22. april

Week-Endtur d. 19 - 21. maj

Dalum-Week-end i Ribe

Week-End tur til Vejle Fjord

Navn:

Tilmeldingen sendes til:

Allan Dinesen

Nipsvej 25

6700 Ribe.

Adresse:

Eller I kan tilmelde jer på

Telefon:

Allan: 75 42 44 09

Søren: 75 42 20 18

Til:

Klaus: 75 10 14 56

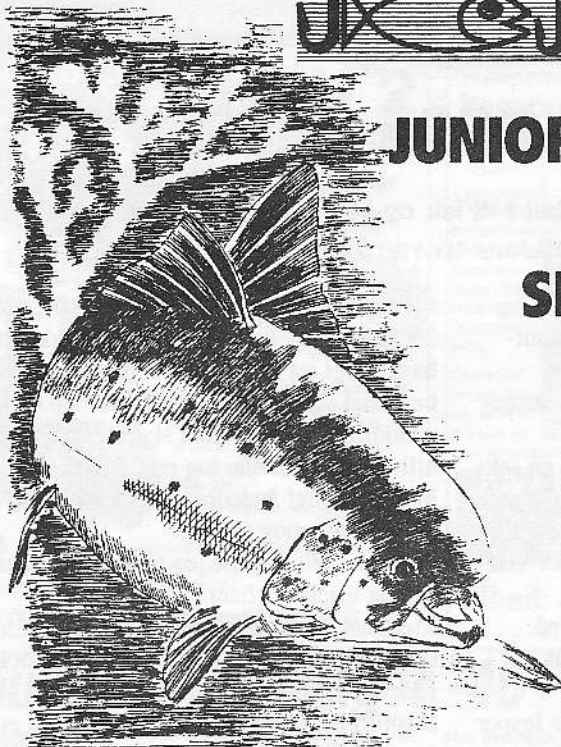

SPÆNDENDE JUNIORSAMARBEJDE MED ANDRE SPORTSFISKER- FORENINGER

På et kreds-junior-leder-møde blev vi orienteret om det glimrende samarbejde som hersker imellem Varde, Oksbøl og Grindsted juniorafdelinger. Vi blev inviteret til at indgå i samarbejdet og sagde naturligvis ja tak...

Samarbejdet de tre foreninger imellem fungerer på følgende måde: Juniorene foreningerne imellem kan gratis fiske i de forskellige foreningers fiskevand når de er deltagere på ture arrangeret af en af foreningerne.

De forskellige foreningers juniorer kan også tilmelde sig ture som en af de andre foreninger har planlagt - og det vil sige at juniorene fra f.eks. Ribe kan tilmelde sig ture i f.eks. Varde.

Det glæder vi os meget til at prøve.

Under mødet i Esbjerg var vi ikke helt sikre på at vi måtte inviterer de andre foreningers juniorer til gratis fiskeri i Ribe - men på et bestyrelsesmøde for-

svandt tvivlen som dug for solen. Alle bestyrelsesmedlemmerne sagde at selvfølgelig måtte vi da det. Resultatet blev at vi to gange om året måtte lave gratis arrangementer med de øvrige foreninger i samarbejdet.

Det åbner jo også mulighed for at lære andre unge at kende - og naturligvis også deres fiskevand.

Vi arbejder videre på nogle arrangementer og der vil komme nærmere oplysninger her i bladet.

Allan Dinesen

KAN DET NU OGSÅ PASSE ?

Efter at have læst en artikel i "Fisk og Fri" i december udgaven fra 1994 kom jeg i tvivl om artiklens troværdighed.

Artiklen er at finde på side 10 og 11 og har overskriften "45 fantastiske minutter".

Den er skrevet af "Fisk og Fri's" lokalredaktør, Rasmus Hansen.

Han starter med at fortælle at han på seks forudgående kystture har fanget 26 havørreder - heraf 10 over målet. Så det lyder jo som om at det er en gut der ved hvad kystfiskeri drejer sig om.

Men når man så læser slutningen på artiklen - ja så er det tvivlen opstår.

Læs blot her:

"Da resultatet blev gjort op, havde Jesper fanget én havørred. Peter havde fået tre ørreder, og jeg selv havde været så ubeskedent at fange ca. 20 ørreder og mistet omkring 30-40 stk. Det hele havde bare været mellem 30 og 45 minutter..."

Rasmus Hansen fortæller i artiklen at fiskeriet, for hans vedkommende, forgik med flue.

Alle som har prøvet at fiske med flue, ved at et fluekast tager længere tid at udføre end et spinne/blinkkast. Man kan vel dårligt lægge en flueline ud på under 20 sek. Hvis man så forudsætter at Rasmus Hansen har været så heldig at have havørred i hvert enesete kast, så drejer det sig om 60 kast af 20 sek.

Det vil sige at der er brugt 20 min. alene på at kaste.

Men Rasmus skriver også at han fangede 20 havørreder. Det vil sige at han ikke må have brugt ret meget end et minut pr. havørred - på at fichte dem, afkroge dem, genudsætte de som ikke skulle med hjem, aflive dem som han tog med hjem, og give "kunstigt åndedræt" til de havørreder der havde behov for det.

Ovenstående ringede jeg til Rasmus Hansen og foreholdt ham.

Men han sagde at det havde været en forrygende dag og at tallene var rigtige nok. Min konklusion er så den: at enten er Rasmus en dårlig lystfisker, eller også er han faldet for lystfiskersygdommen - den som kan snige sig ind hos alle: overdrielse.

Det kan simpelthen ikke lade sig gøre at fange 20 havørreder på så kort tid og så genudsætte/aflive på forsvarlig vis.

Jeg erkender at jeg altid har haft en fornemmelse af at artiklerne i "Fisk og Fri" har haft en tendens til at "male lidt tykt på" - og enkelte gange har jeg betragtet nogle af historierne som en god historie uden forbindelse til virkeligheden.

Efter at have læst ovennævnte artikel - og have fået Rasmus Hansens svar har jeg blot tilbage at spørge "kan det nu også passe?..."

Allan Dinesen

Gratis katalog tilsendes

Advarsel: - du vil uden tvivl blive fristet af de mange tilbud!

Nye
priser
-40% -50% -60%

Køb 2

**Daiwa EGX
ekstraspole
a' Kr. 69⁰⁰**

Og få
hjulet for: **Kr. 1,-**

-og for Kr. 1,- får du et af Daiwa's bedste spinnestøjler i sin klasse. EG-X har lang cast spole og moderne konstruktion i letvægts kulfibermaterialer. Micro justerbar bremse placeret bagtil. On-off lydløs hagspær. Linekap. 190m 0,35

Udover de meget fine tekniske specifikationer, skal man jo ikke overse at hjulet rent faktisk tilhører den kategori blandt alle hjul, der går mindst i stykker - utroligt men sandt. Normalprisen for hjulet er kun: 299,- uden ekstraspole. Du får hjulet for Kr. 1,- ved køb af 2 X spoler

☆☆☆☆☆ **Sælges kun samlet** ☆☆☆☆☆

Thompson Contender Neoprenwaders

Danmarks
mest solgte
waders!

4,5mm neopren i en god klassisk kvalitet. Støvelen er forstærket og leveres med kraftigt fidsål. Dejlig rummelig lomme med velcro.

Ud over disse fine specifikationer får du alle de fordele neopren i almindelighed giver.



Fisk & Fri skrev:

Disse er blandt de bedste. Styrke og holdbarhed er højt. Sælges i hele Danmark og leveres med gratis levering. Bestil nu! Skal du have mere information, så kontakt vores salgsrådgiver på telefon 33 99 99.

Tilbud: **999,-**



9' Spinnesæt Vælg selv hjulet

Foråret er på vej og en masse fiskeoplevelser venter. Vi har sammensat en perfekt allround kombination. Stangen er af kulfiberstøben og har keramik løbering og håndtag i kork. Stangen repræsenterer en af Daiwa's mest populære. Kæstevægt: 15 - 40 gram. Normalpris: 549,-.

Vælg selv det perfekte hjul:

For at gøre sættet ekstra attraktivt har du muligheden for selv at vælge det rigtige hjul. Vælg mellem ① ② el. ③

① Daiwa G1650T m. ex. spole. Robust hjul til det lidt hårdere fiskeri. 2 kuglelejer. Normalpris: 499,-.

② Daiwa A 1600 long cast. Det moderne »lang kassehjul« - Perfekt som kysthjul. Normalpris: 289,-.

③ Daiwa PX m. ex. spole. Super moderne allround fiskehjul med alle moderne faciliteter. Køres som en drøm. Normalpris: 369,-.

Abu hjul og stænger -40 -50%

Fastspolehjul:

Abu Cardinal Pro Max Lite

Med Cardinal Pro Max Lite har Abu endnu en gang sprunget grænserne. Forbedring, en består i en »slankekur« der har gjort hjulet 33% mindre, men har bibeholdt alt den styrke, der kendetegner »måske verdens stærkeste hjul« - Lev med teflonbremse, 6 kuglelejer, samt verdens letteste spole. Pro Max Lite 1 (inkl. exaspole).....1499 **699,-**
Pro Max Lite 2 (inkl. exaspole).....1499 **699,-**
Pro Max Lite 3 (inkl. exaspole).....1499 **799,-**

Cardinal Gold Max

Kun få hjul har gennemgået så hårde tests, som Abu har udsat Gold Max'en for. Den mirakuløse slihbremse med ekstra store bremseklaver og kuglelejer er primært det, der gør dette hjul til et af markedets stærkeste. Ekstraspole medfølger til str. 4 & 5. Gold Max 4 kap. 240m 0.25.....999 **499,-**
Gold Max 5 kap. 240m 0.30.....999 **499,-**
Gold Max 7 kap. 290m 0.40.....1299 **699,-**
Gold Max 9 kap. 300m 0.50.....1399 **799,-**

Abu Gold Max Lite

Har samme egenskaber som ovenfor beskrevet, dog har denne model gennemgået samme slankekur som Pro Max'en og er derfor blevet 33% mindre. Hjulet har trods »kuren« samme styrke. 4 Kuglelejer. Ex. grafit spole medfølger. Gold Max 2 kap. 150m 0.20.....899 **499,-**

Multiplikatorhjul Livsvarig garanti:

Ambassadeur Gold Max

Lavprofil udgaven. Sprint. Ambassadeur Gold max 11299 **699,-**
Kun ganske få eksemplær tilbage!

Ambassadeur Pro Max

Topmodellen der enten hades eller elskes. Hjulettui samt ex. spole medfølger (285,-) Ambassadeur Pro Max 1.....1499 **849,-**
Ambassadeur Pro Max 2.....1599 **899,-**
Kun ganske få eksemplær tilbage!

Spinnestænger:

Abu Crossfire max spin.

Crossfire 900 er forstærket med krydskløvet kulfiberbånd. Tapen er lagt der for at »tøje« materialets elasticitet og give stangen en distinkt aktion, uden eftervibrationer. Tapen hjælper ligeledes med at optage og fjerne kræfterne over hele stangen. Abu crossfire 9' 10-60 gram.....1199 **599,-**

Abu Gold Max spin.

Stangen der med et maksimalt indhold af IM6 kulfiber uden tvivl har en aktion de fleste bare vil »elske« Virkelig en stang der bare falder i smag hos alle. Gold Max 7' 5-15 gr.(m).....999 **599**
Gold Max 8' 10-30gr.(m).....1299 **699,-**
Gold Max 9' 20-60gr.(p).....1499 **799,-**
Gold Max 12' 20-60gr.(m).....1899 **999,-**

Abu Pro Max spin.

Vi har opfattelsen af at denne stang er Abu's mest avancerede til dato. En special kulfiber blev specielt udviklet til fremstillingen af denne stang - TII 836X Pro Max 7' 5-15 gr.1599 **799,-**
Pro Max 8' 10-30gr.(m)1699 **999,-**
Pro Max 10' 20-60gr.(m)2099 **999,-**

Abu Classic spin.

Helt klassisk spinnestang der tilfredsstiller et meget bredt behov. Alt fra letspin til kasteskiferi i saltvand. Stangen er rigtig flot udført i en »dyyb« blå farve. 75% kul. Classic 8' 10-30gr.(m).....899 **399,-**
Classic 9' 10-30gr.(m).....999 **499,-**

Fiske/vadejakke

Længe ventet nyhed. Special design for det danske marked. Med denne jakke er pris virkelig fuldt forenet med kvalitet. En fiskejakke der tjener mange formål. Pris kun:



799,-



Stang og valgfrit

hjul. Før op til:

1048,- 449,-

Hunters House
H.C. Ørstedvej 7 & 52
1879 Frederiksberg C.

☎ 35 36 66 66
☎ 31 222 333

Laksefonden

På Ribe Sportsfiskerforenings generalforsamling i 1994 blev det besluttet at Laksefonden

skulle elfiske efter uønskede fiskearter isommeren 1995.

Det bliver lørdag d. 8 juli kl. 0900 fra Gelsbro dambrug og vest på.

Der vil blive elfasket efter gedder og knuder.

Eventuelle havørreder og laks vil ikke blive taget op af vandet, men man vil naturligvis kunne se dem.

Har du lyst til at se hvordan vi arbejder,og hvad der på den givne dato findes af fisk i åen,er

du hjertelig velkommen.

Venlig hilsen
Laksefonden
Bent Olsen

Med hagl om ørerne.

Ja, overskriften har ikke noget med kulde at gøre,men mit møde med en jæger ,en laks og til min snak med ræven. som alle gode historier begynder ``Der var engang``,vil jeg nu fortælle en sand historie fra Gelsåen en dag i oktober måned. Jeg stod ude ved Gelsåen,en stor klat orm på krogen,og langsomt gik det ned ad åen,mens mit blik fulgte den røde prop ,der drev med strømmen.Dagen var flot.Fuld sol .Næsten ingen vind.Der var nu kun denne måned at fiske i inden fredningen d. 1. nov.

Min plan var at fiske med prop nedstrøms og med spinner opstøms.Nu og da sad proppen fast,men ingen fisk .Jeg mødte en anden fisker,der villigt fortalte,at der dagen før var taget 3 havørreder på orm.Men det med orm er nu heller ikke værst. Jeg var nået langt ned af åen,havde sat en spinner på og gik nu tilbage.Kastede spinderen efter ørreder,mens jeg ivrigt fulgte en jæger og hans hund med blikket.Der gik på den modsatte bred.

Jægerens hund der for gennem krat og siv for at jage byttet op til dens herre.En flok beggasiner

littede:Bang Bang lød det.Jeg så ingen falde,men hunden søgte og jeg hørte:God hund,kom til far med den.Lidt efter drev hunden en fasan op igen:Bang Bang.Fasanen fløj lige en meter over græsset,jeg kunne følge hunden,der lige bag den.Den må kunne mærke, at fasanen var anskudt, for lidt efter kom den med den.

Pludselig fik jeg selv travlt. En god ørred havde taget min spinner. Den sprang og sprang, sikken en fisk vel omkring de 10 pund.

Pludselig tog den et langt udløb, så karen på mit hjul skreg, efter dette 2-3 spring, så mærkede jeg en smule træthed i fisken, som nu gik stille i åen. Jeg holdt den hårdt, en laks. Der stod foran mig, mit hjerte begyndte at banke. Laksen gled tilbage i dybet, tog igen et udløb, efterfulgt af et spring, uha-uha. Efter dette gled den ind mod brinken et stykke fra mig, jeg ville tage den om halen med hånden, men hvordan? Der hvor den kunne jeg ikke komme til. det var bedre at gå laksen op, hvor jeg stod kan det lade sig gøre? Jeg lagde yderligere pres på laksen, fik den langsomt op imod mig på siden, da den 2 mtr fra mig rettede sig op, gled ud i strømmen spyttede spinneren ud. Der stod jeg. Jeg behøver vel beskrive hvad jeg følte.

En lystfisker kom til. Jeg hørte nogle plask, havde du fisk på: "spurgte han", Og jeg fortalte om jæger hund og laks, som jeg ikke fik.

Da jægeren påny skød, efter en flok Begasiner, regnede det ned med hagl om ørerne på os, men som fisker koleg aen sagde: de skal jo ned. Men jeg syntes nu de var lidt tæt på.

Hen under aften ville jeg prøve med en flue. jeg havde en ørred rejse siefter en flue, den skulle prøves. Igen langsomt gik det ned af åen, mens min 2-hånds fluestang arbejdede.

Der var helt stille ved åen, pluseligt så jeg et dyr. Først troede jeg, det var en hund. Men det var en ræv der på modsatte bred ikke så mig eller var ligeglad, om jeg var der, med et satte den sig ned, nu har den nok set mig og spæner afsted, men nej den betragtede mig. Jeg sto

d bom stille, og lavede for sjov mærkelige lyde, ræven drejede hovedet fra side til side, for måske at sige, du gør mig ikke noget, lidt efter luntede den afsted, og jeg kunne følge dens hvide halespids langt væk, hvor var det et smukt dyr. Det var dem historie, som ingen historie var, men virkelige dejlige oplevelser ved åen.

Med lystfisker hilsen.

Thorkild.

Bro - parkering

Broen over lille gennemskæring må vente på fredningsmyndighederne hvorimod den anden er færdig.

P-pladsen ved store gennemskæring er lukket, og det er også i dette tilfælde fredningsmyndighederne, der står bag.

*Kom og hent det nye
In-farvekort
Gratis hos Flügger.*

*Giv vægge og lofter nyt kulør,
- det virker ! Og du bli'r i godt humør.
Ryd stuen og se det går som en leg,
med In-farvekortet er du
godt på vej.*

Få nye ideer og professionel
råd hos

Flügger

Seminarievej 3 D, 6760 Ribe.

Tlf. 75 42 18 88.

Åben 7-17.30, fredag 7-18, lørdag 9-13.



Pokaler!

Husk at tilmelde din drømmefisk til Holger Løhndorf, måske er den pokalværdig, hvilket jo gør fangsten endnu skønnere

Holger

Brøns Jagt & Fiskeri.

Vi har altid et godt tilbud i både hjul og stænger samt et stort udvalg i tilbehør.

Foreks. 5 stk Vibrax spinner flere slags . Nu kun 50,-- kr

8 fod, Daiva super Shinobi normal. 1049.--kr Nu 895,-- kr

7 fod, Daiva super Shinobi normal. 1025.--kr Nu 795,--kr

Oilskind Jakke

Nu 295,-- kr

Oilskin jakke Normal, 1195,--kr

Nu 895,--kr

Støvler Le Chameau Cirrus

Håndlavet 100 % Naturgummi

Nu 445,--kr

BRØNS JAGT & FISKERI



SUPER MERKØB - HOVEDVEJEN 6 - TLF. 74 76 32 61

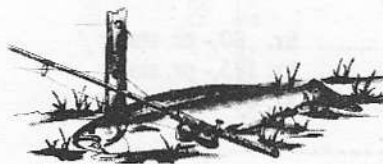

JL FISHING I/S

DENMARK

Kyradservedvej 38 . DK-8700 Horsens . Tlf. +45 75 61 58 22

Priser på leje af 6-personers huse:

07.01 - 18.03 + 29.10 - 23.12.1995:

| | |
|---------------------------------------|-------------|
| Lørdag - lørdag | kr. 2.450,- |
| Mandag - fredag | kr. 1.200,- |
| Week-end | kr. 1.400,- |
| 1 nat (kan ikke forudbestilles) | kr. 500,- |

+ strøm og telefon efter tæller, obligatorisk slutrengøring og eventuel ekstra opredning.

18.03 - 08.07 + 19.08 - 29.10. + 23.12 - 06.01 1996:

| | |
|---------------------------------------|-------------|
| Lørdag - lørdag | kr. 2.800,- |
| Mandag - fredag | kr. 1.600,- |
| Week-end | kr. 1.800,- |
| 1 nat (kan ikke forudbestilles) | kr. 600,- |

+ strøm og telefon efter tæller, obligatorisk slutrengøring og eventuel ekstra opredning.

08.07 - 19.08.1995:

| | |
|---------------------------------------|-------------|
| Lørdag - lørdag | kr. 3.500,- |
| 1 nat (kan ikke forudbestilles) | kr. 800,- |

+ strøm og telefon efter tæller, obligatorisk slutrengøring og eventuel ekstra opredning.

Vi har kortsalg til Ribe Vesterå:

| | |
|--------------------|---------------------|
| Dagkort | kr. 80,- pr. stang |
| 3 dages kort | kr. 175,- pr. stang |
| Sædonkort | kr. 885,- pr. stang |

Ret til ændringer forbeholdes



Det er os m

P R I S

1. ja

Medlem af
DANSKE ØRREDS

S T O R I

Haulu
6760

Tlf.
Fax.

1995



Priser i Dkr. for ugeophold

| Perioder pr. uge: | A 5+2 pers. | A1 2+2 pers. | A2 5+2 pers. | C 4+2 pers. |
|-------------------|-------------|--------------|--------------|-------------|
| 29.04. - 10.06. | 2.150,- | 1.600,- | 1.900,- | 2.000,- |
| 23.09. - 14.10. | | | | |
| 21.10. - 23.12. | | | | |
| ----- | | | | |
| 10.06. - 17.06. | 3.150,- | 2.600,- | 2.950,- | 3.050,- |
| 26.08. - 23.09. | | | | |
| 14.10. - 21.10. | | | | |
| 23.12. - 06.01. | | | | |
| ----- | | | | |
| 17.06. - 01.07 | 3.900,- | 3.300,- | 3.600,- | 3.700,- |
| 12.08. - 26.08. | | | | |
| ----- | | | | |
| 01.07. - 12.08. | 4.550,- | 3.850,- | 4.250,- | 4.350,- |

I perioden 17.06. - 26.08. 1995 udlejes kun lørdag - lørdag.



Ribe Byferie

Kun få minutters gang fra Domkirken finder De Ribe Byferie med ialt 94 ferieboliger. Den består af sammenbyggede gavlhuse omkranset af åløb, broer og træer, der skaber et stemningsfuldt miljø. Boligerne varierer i størrelse fra 4 - 7 personer og er smagfuldt indrettet med alle faciliteter. I stuen er der TV, radio og telefon, køkkenet er med køle/fryseskab, opvaskemaskine og komfur samt brusebadeværelse og 1 eller flere soveværelser. I centerbygningen er der fælles TV-stue samt sauna, solarium, bordtennis, billard og møntvaskeri. Gode parkeringsmuligheder. Ca. 2 km til Ribe Vesterå.

Ribe Byferie, Damvej 34, DK-6760 Ribe

Telefon: 79 88 79 88

Telefax: 79 88 79 98

og gem /

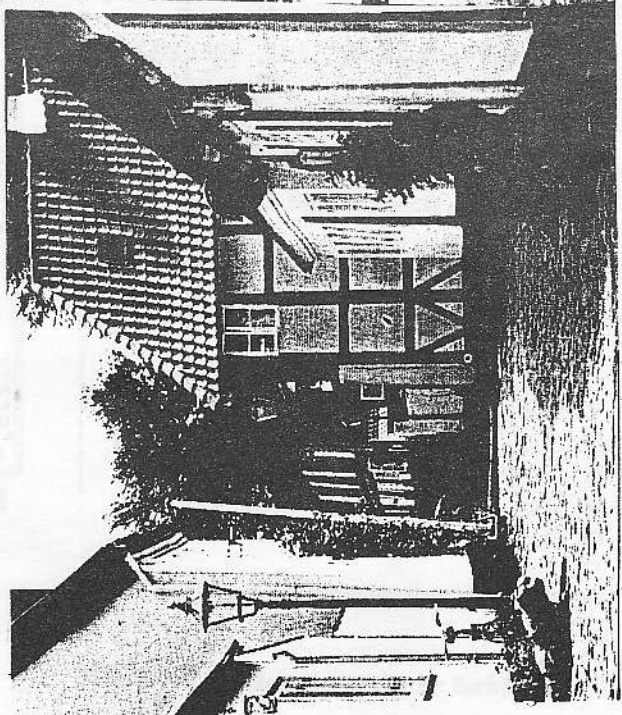

Priv

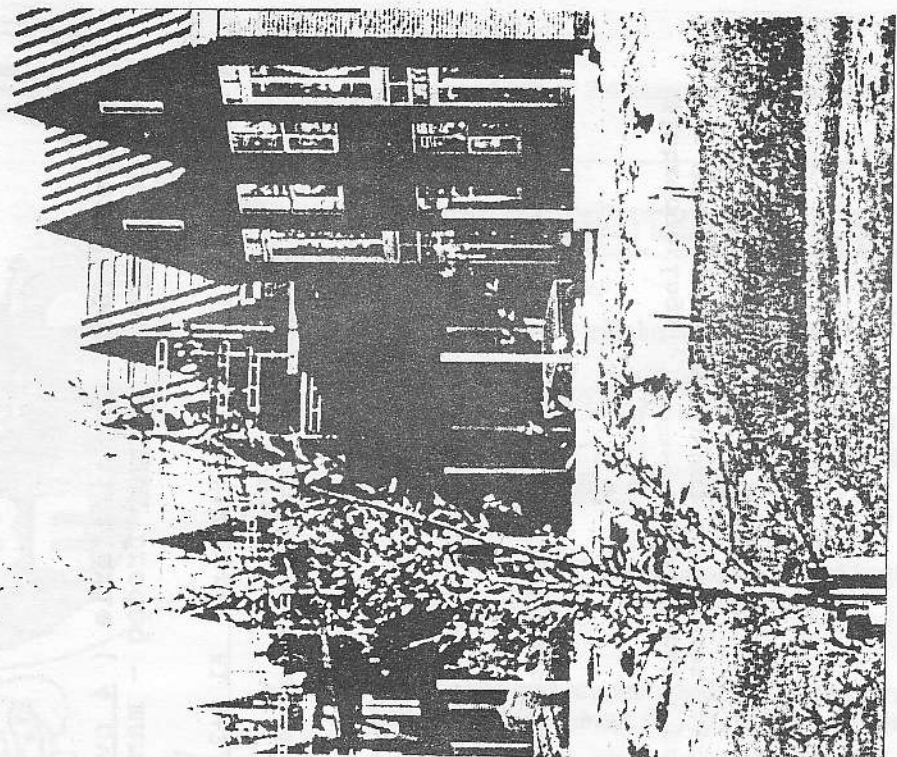

Priser i Dkr. for miniferie (4 overnatninger mandag - fredag
 eller 3 overnatninger fredag - mandag.)

| Periode | A 5+2 pers. | A1 2+2 pers. | A2 5+2 pers. | C 4+2 pers. |
|-----------------|-------------|--------------|--------------|-------------|
| 28.04. - 09.06. | 1.275,- | 975,- | 1.150,- | 1.225,- |
| 22.09. - 13.10. | | | | |
| 23.10. - 22.12. | | | | |
| 09.06. - 16.06. | 1.975,- | 1.625,- | 1.850,- | 1.890,- |
| 25.08. - 22.09. | | | | |
| 13.10. - 23.10. | | | | |

I perioden 16.06. - 25.08. 1995 samt 22.12. 1995 - 06.01. 1996
 udlæjes kun på ugebasis.

Slut rengøring: Inkluderet i prisen.
 El- og varmeomkostninger: Inkluderet i prisen.

17.10.94/LA

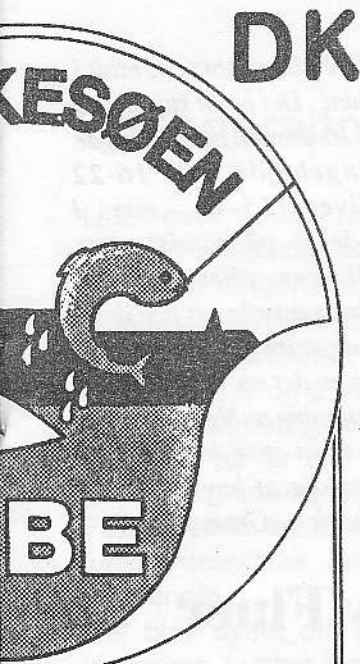

de store fisk

L I S T E

pr.

uar 1995

ER



K E S Ø E N

dvej 164
Ribe

5-410411
5-410857

Priser på leje af 2-4 personers lejligheder:

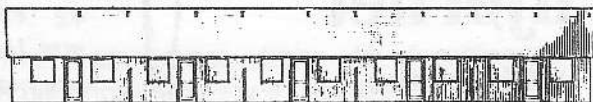

Feriebolig med 8 lejligheder på hver 30 m²

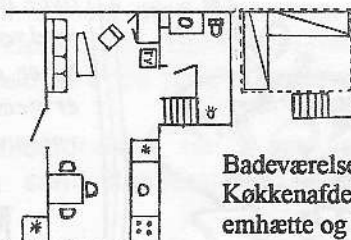

Hems med
2 senge

Badeværelse med bruser.
Køkkenafdeling med komfur,
emhætte og køleskab.

Dagligstue med sovemuligheder, telefon og farve TV.
På terrassen er anbragt en 120 l fryser samt terrasse-
møbler.

15.05 1995 - 31.12. 1995 for 1-2 personer:

| | |
|---------------------------------------|-------------|
| Lørdag - lørdag | kr. 2.300,- |
| mandag - fredag | kr. 1.300,- |
| Week-end | kr. 1.300,- |
| 1 nat (kan ikke forudbestilles) | kr. 400,- |

Incl. i prisen er strøm og slutrengøring.

15.05 1995 - 31.12. 1995 for 3-4 personer:

| | |
|---------------------------------------|-------------|
| Lørdag - lørdag | kr. 2.600,- |
| Mandag - fredag | kr. 1.500,- |
| Week-end | kr. 1.500,- |
| 1 nat (kan ikke forudbestilles) | kr. 500,- |

Incl. i prisen er strøm og slutrengøring.

Ret til ændringer forbeholdes

Flue- hjørnet

Af Kim Bentzen,
Rødding



Kim Bentzen har påtaget sig den store opgave at udfylde denne rubrik. Han vil skrive lidt løst og fast om sæsonens fluefiskeri efter havørreder og laks.

Hvis du har forslag til rubrikkens indhold så kan du kontakte Kim på nedenstående adresse:

Kim Bentzen
Søndermarken 10
6630 Rødding

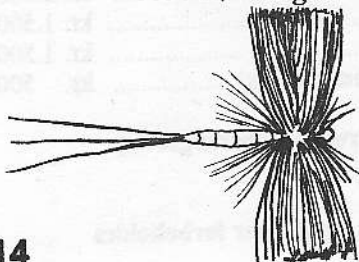

Maj fluer

Maj fluernes flyvetid er kort ca, midt i maj til midt i juni. Det er en stor insekt den bliver op til 16-24 mm. i kropslængde og en vingehøjde ca 16-22 mm. Halen bliver 15-40 mm. I begyndelsen de er på vandet viser hverken stallingen eller ørreden interesse for den, men efter et par dage, kommer selv de store fisk fremfra de dybe huller. Da er det nu vi skal slå til med vores efterligninger. Nyd dem mens tid er, det er flot syn at se dem flyve. Vi er nemlig så heldig at have dem ved vores vand Fladså --- Gramå.

May Fluer

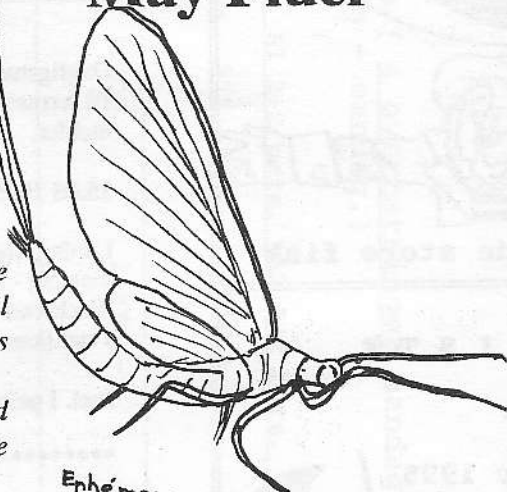

Ephemera vulgata

- Krog: str 10-12
- Hale: fibre fra fasankok hale
- Krop: gul floos eller gul bast
- Vinge: 2 hele grey mallard fjer
- Hackle: Et blue dun og en brun hane hackle mix.

Generalforsamlingen 26. nov. 1994

Lidt over 100 medlemmer var mødt frem til foreningens generalforsamling, som igen blev holdt i kvickly's cafeteria.

Valget af dirigent faldt på vores tidligere formand **Bent Skjødt**, de ledede generalforsamlingen med sikker og effektiv hånd.

Der var indkommet 8 forslag (se *fiskeRIBetrægtninger* nr. 4 94). Forslag nr. 1 og 2 var nok imødeset med spænding, og begge blev, efter nogen heftig debat, forkastet. Set i bakspejlet har det måske nok været en alt for stor mundfuld at byde medlemmerne på en ordinær generalforsamling.

Formandens beretning, Laksefondens (altid populære) beretning, juniorafdelingens beretning samt kassererens beretning blev alle godkendte.

Der blev byttet om på punkt 4 og 6 således at der blev stemt om indkomne forslag inden, man foretog valg til bestyrelsen, hvilket nok også er det mest korrekte af hensyn til evt. nyvalg til bestyrelsesposterne.

Til bestyrelsen genvalgte **Finn Silber** og **Peter Thomsen**.

Som suppl. valgte 1: **Kim Nicolaisen** og 2: **John Schmidt**.

Senere har **Allan Jensen** trukket sig fra bestyrelsen, hans plads er overtaget af **Kim N.**, hvorefter **John S.** er 1. suppl. Bestyrelsen er således uden 2. suppl.

Som Revisor genvalgte **Erik Madsen**. Suppl. **Per Hemmingsen**.

Arne Christensen blev genvalgt som B- repræsentant

Forslag 3: Ændring af regnskabsåret blev vedtaget. husk at næste generalforsamling er i marts 1996.

Forslag 4: Elfiskning efter knuder og gedder blev vedtaget.

Forslag 5: Mindstemål for havørreder 45 cm blev forkastet.

Forslag 6: Mindstemål for bækørred 35 cm. blev forkastet.

Forslag 7a: Fiskeri udenfor Kammerslusen blev forkastet.

Forslag 7b: Tilladelse til at invitere venner med til **Klåbygård** blev forkastet.

Forslag 8: Gæstekort til A-stykket blev forkastet.

Bestyrelsen



Storegade 36 - 6200 Aabenraa

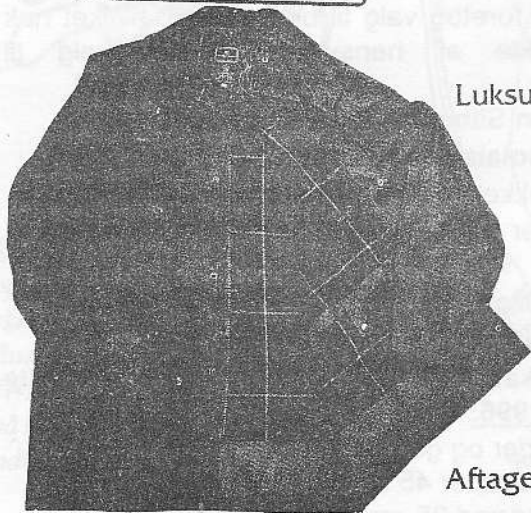
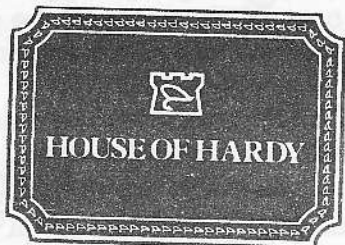

Hardy Countrywear Jakke
Luksus oilskinjakke - 100% cupra-
vokset og med det
eksklusive Farquharson foer.
Jakken har to stiklommer
samt to forlommer
(alle forede)
hertil 3 inderlommer.
Kraftig tovejs lynlås.
Der kan leveres
indknappingsfoer til jakken.
Aftagelig hætte inkluderet i prisen.
Fås i grøn, navy, bordeaux.
VEJL. PRIS Kr. 1498,00



Storegade 36 - Tlf. 74 62 40 56
6200 Aabenraa

Danske havørred fluer

Så er tiden kommet, hvor vi skal have ordnet vores grej.

Fiskehjul skal renses og smøres, flueline skal renses og hertil kan købes rensmiddel eller du kan bruge sæbespån, smør linen bagefter i noget linedressing, det får linen til at skyde bedre og den holder længere. Kig forfanget efter og udskift det slidte, gå ikke på kompromis med noget her.

Stangen skal kigges efter, lak eller beviklinger efterses og reparerer. Nu kommer vi så til det som jeg syntes er mest interessant nemlig flueæsken, denne efterses og fyldes med nye fluer.

Nogle mønstr har vist sig at være gode, andre skal måske kasseres, eller du har måske nogle nye ideer til nogle fluer.

Selv bruger jeg ikke så meget tid på at udvikle nye mønstre, men vil hellere binde nogle gode gamle mønstre, for så at gå ud og „prøve“ at fange noget på disse. Derfor er jeg startet på en serie gamle fluemønstre, i sidste nummer skev jeg om „godnat fluen“.

Denne gang er turen kommet til en af de virkelige skrappe havørredfiskere, nemlig Kristian Gønning Simonsen. desværre er han ikke ibandt os mere. Han døde d. 13/9 94. Kristian G. Simonsen var også kendt under navnet „Jyde simon“ og gæster du Ålestup Lystfiskerfor enings klubhus, kan du opleve hans originale fluer her.

Apropos klubhus.

Apropos klubhus; hvis vi nogensinde får et klubhus i Ribe, håber jeg at det bliver halvt så flot som det i Ålestrup for det siger spar to til alt. De har en hel gård som klubhus, med alt hvad en sportsfiskerforening har brug for: gildesal, tv, video, slyngelstue, fiskefilm, fiskebøger/ blade, og gamle fiskesager for blot at nævne noget. Hertil kommer 4 store dejlige hytter som kan lejes for et rimeligt beløb. Jeg syntes vores bestyrelse skulle tage en tur derop og se hvordan et klubhus kan være udstyret.

Kim Bentzen
Søndermarken 10
6610 Rødding

Lodsejerfest

En dag i Januar fik vi et brev med posten fra Ribe Sportfiskerforening, vi tænkte hvad nu- for på denne årstid kan det jo ikke være fiskepenge.

Stor var vores overraskelse, det var en indbydelse til lodsejerfest, det havde vi aldrig været før.

Vi mødte op med stor forventning, og blev ikke skuffet, det var alle tiders fest med en fin

meny, god vin og sange der var lavet speciel til festen, underholdning og god musik.

Venlig hilsen

Alma og Svend Aage Junker

Kalvslund

Lodsejere ved Gels og Fladså.

Lodsejerne ved Gels og Fladså vil gerne sige tak til RSF for en vellykket fest på Ribe kammerluse

Rygning af årets fangst

føres bedst hos

J.P. Salmon,

Esbjerg

J.P.Salmon A/S

H.E. Bluhmesvej 18

Postbox 1335

6700 Esbjerg

75-12 46 77

Villebøl Kongeå Camping.

Bækvej 39, Villebøl,
6760 Ribe.

Tlf. 7543 7104.

(32) Ribe mod Kolding, efter Kalvshund (425) mod Holsted.



VILDANDEN
Bar & Bodega

tel. 75 - 43 71 40

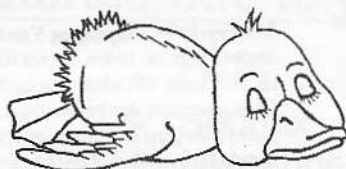

Lille, rolig og hyggelig campingplads med fine muligheder for fiskeri. Beliggenhed direkte ved Kongeåen.

Legeplads, swimmingpool, TV-stue, bordtennis, værtshus-cafeteria.

Hytter udlejes fra 1/3 - 1/11 (4 stk.).

Fiskekort sælges til Kongeåen, Holsted å og Sneum å.

Overnatning i Ribe

Som i 1993 fortsætter vi formidlingen af private værelser, så hvis du er boende i Ribeområdet og har plads til et par ekstra soveposer på gulvet, så hører vi gerne fra dig. Det er gratis at annoncere her.

Du kan ringe eller skrive til:

**Arne Christensen,
Degnetoftvej 23, Vester Vedsted
6760 Ribe Telf. 75-44 52 31**

Privat.

Ca. 5 km sydvest for Ribe udlejes dobbeltværelse med adgang til toilet.

Uden morgenmad (kan købes) kr. 150

**Lars og Mary Sørensen
Vester Vedsted Byvej 26,
Vester Vedsted, 6760 Ribe
Tlf. 75-44 50 44.**

Privat.

Ca. 5 km. sydøst for Ribe udlejes 2 stk. dobbeltværelser med stue og TV. Man kan selv lave sin mad her.

Uden morgenmad kr. 250

**Karl og Karen Thygesen
Soivænget 17,
Roager, 6760 Ribe.**

Privat.

En del enkelte og dobbelte værelser med bad og toilet og et anneks med plads til op til 6 personer finder du ca 2,5 km. syd for Ribe mod Tønder.

Priserne er rimelige, der kan bestilles morgenmad.

**Reimer Petersen
Tøndervej 54, Sdr. Farup,
6760 Ribe
Tlf. 75-42 38 20 bedst efter kl 17.00.**

Privat.

Hus til leje tæt ved Gelså. Et lille idyllisk hus på 92 m² med stråtag og små vinduer udlejes.

Huset ligger på en 11.000 m² stor naturgrund ved skov. Overfor huset går der en direkte vej til sammenløbet af Gelså og Fladså. Der er ca. 1 km fra huset til åen. Huset ligger ca. 8 km fra Ribe mod Gram midt mellem Skallebæk og Gelsbro.

Huset indeholder:

1 spisestue, 1 stue med 2 sovepladser og 1 stue med 1 soveplads.

Stort alrum med 2 sovepladser samt køkken og bad. Der forefindes alt i køkkengrej og service. Huset er elopvarmet, men der kan også fyres i kamin.

Der er god plads til 4-5 personer.

Prisen er pr. dag (excl. elforbrug) kr. 250

Prisen er pr. uge (excl. elforbrug) kr. 1.400

Huset kan lejes fra 1. april.

Henvendelse til:

**Jørgen Schultz „Markskelbæk“,
Harrebyvej 25, 6510 Gram
tlf. 74-84 54 59**

Endrupskov Camping og Vandrehjem

Stedet ligger ca. 10 km. øst for Ribe mod Gram, der er ca. 300 meter til Gelsåen og ca 2 km. til Fladså.

På pladsen kan der købes dagkort til Gelsåen (Sammenlutningens stykke) og til Ribe Vesterå.

Vandrehjemmet har åben hele året og kan bl.a. tilbyde overnatning i familierum til kr. 65,- pr. person.

Enkeltværelse pr. person kr. 150,-

Seng i dobbeltværelse kr. 65,-

Hytter koster pr dag kr. 120,-

Persontillæg for voksne kr. 32,-

Persontillæg for børn kr. 16,-

Campingpladsen åbner 1. april. Tlf. 74-82 17 11

Ribe Vandrerhjem

Midt i Ribe og aligevel med hovedengen og Ribe Å som nærmeste naboer.

Lad familien gå på opdagelse i Danmarks ældste by, hvis de ikke vil fiske.

Familieværelser fra 2-6 personer, næsten alle med eget bad og toilet. Adgang til køkken med fryser, dagligstue med tv, bordtennis m.m. Dobbeltværelse fra kr. 175. Åbent 1/2-30/11.

Ribe Vandrerhjem
Sct. Pedersgade 16

BYENS BEDSTE UDVALG

Katalogservice

Følgende kataloger tilsendes gratis:

- ★ Trolling
- ★ Gør det selv
- ★ Karpe og mede

Vi er autoriserede forhandlere af bl.a.:

- ★ Orvis
- ★ Sportex
- ★ Lowrance
- ★ Hardy
- ★ ABU
- ★ Shimano
- ★ Partridge

SPORT  **ØRES**

Frederikssundsvej 31 · 2400 Kbh. NV · Tlf. 38 88 46 48 · Fax 38 88 99 45

**NÅR DU SKAL
PÅ**

FIKETUR

**SÅ HAR VI
UDSTYR
DER DUR!**



**VI FORHANDLER:
ABU, BERKLEY, DAIWA,
HARDY, SHIMANO, RYOBI
OG RON THOMPSON.**



Udvalg i Ribe Sportsfiskerforening

Alle henvendelser bedes rettet til udvalgsformændene, (understregt)

Udvalget for arbejde ved åen:

Peter Thomsen, Knud E. Jensen, Holger Løhndorf, Kim Nicolaisen.

Fiskepleje og udsætningsudvalget: (Laksefonden)

Finn Silber, Holger Løhndorf, Laksefonden med formand Bent Olsen, Højvej 4, 6510 Gram.

Bladudvalget:

Holger Sørensen, Arne Christensen, John Schmidt og Kim Nicolaisen.

Kontraktudvalget:

Peter Thomsen, Finn Silber Knud Erik Jensen, og Ove Madsen.

Juniorudvalget:

Finn Silber og Allan Dinesen.

Vesteråudvalget:

Finn Silber og Peter Thomsen.

Dagkortudvalget: (salg og distribution)

Knud E. Jensen, Ove Madsen, Arne Christensen og Holger Sørensen.

Pokaler: (Tilmelding af fangster)

Holger Løhndorf.

Vandplejeudvalg:

Holger Løhndorf

Fiskeriopsyn:

| | |
|--------------------------|--------------------|
| Jens Møller, koordinator | 75-41 08 32 |
| Finn Silber | Bent Olsen |
| Peter Thomsen | Knud Erik Jensen |
| Poul Erik Nielsen | 75-52 13 81 |
| Bent Nissen | 74-82 06 27 |
| Erling Skjødt | 75-45 29 04 |
| Morten Dahl Hansen | 75-42 36 09 |
| Christian Winkler | 74-82 31 53 |

Postbesørget blad 59753
7007 (FAC)

Til

299
OLSEN BENT
HØJVEJ 4
6510 GRAM

ÅBNINGSTIDER:
ALLE DAGE:

Restauration kl. 10.00-23.00
Køkken kl. 12.00-20.45

*Sælfø'lig et
spiseGodt sted*

Med venlig hilsen
Tove og Folmer Hausted



Fangstrapporterne

I år var det en fornøjelse at tælle fangst på de udfyldte fangstrapporter, fakta var, at over 95% af medlemmerne havde husket at udfylde den, dog efter at vi havde skrevet til ca 70, som havde glemt det.

Allan Jensen, der ikke er bestyrelsesmedlem mere, har påtaget sig at lave det statistiske arbejde, men det kommer først i næste nummer.

Der er fanget lidt over 1300 havørreder og laks + nogle bækkørreder og andet godtfisk, og hertil kommer så de fisk dagkortløserne har fanget, og det kan måske være lige så mange. Desværre er det så som så med fangstrapporterne fra dagkortfiskerne, det er nok kun under 20%, der husker det.

Holger