

fiskeRIBETragtninger

MEDLEMSBLAD FOR RIBE SPORTSFISKERFORENING



11. Årgang

Nr. 3

1994

FiskeRIBEtragtninger

Ribe Sportsfiskerforening

*Redaktion: Holger Sørensen og bladudvalget.
Eftertryk, også i uddrag, kun med foreningens tilladelse.*

Formand: Finn Silber Holmevej 10, 6760 Ribe	75-42 46 42
Næstformand: Peter Thomsen Lærkevænget 13, 6760 Ribe	75-42 09 54
Kasserer: Holger Sørensen Vestergade 31, 6771 Gredstedbro	75-43 20 95
Bestyrelsesmedlem: Ove Madsen Humlevej 2, 6600 Vejen	75-36 45 11
Bestyrelsesmedlem: Allan Jensen Grønnegade 32, 6760 Ribe	75-41 03 59
Bestyrelsesmedlem: Henrik Pedersen Jasminparken 46, 6760 Ribe	75-41 00 46
Bestyrelsesmedlem: Knud Erik Jensen Tornskadevænget 5, 6760 Ribe	75-42 22 96
1. supleant: Holger Løhndorf Annemonevej 6, Nustrup, 6500 Vojens	74-87 14 91
2. supleant: Jan Møller Pedersen Enderupvej 23, Hviding, 6760 Ribe	74-44 52 36
B-medlemsrepræsentant: Arne Christensen Degnetoftevej 23, V. Vedsted	75-44 52 31
Formand for Laksefonden: Bent Olsen Højvej 4, 6510 Gram	74-82 15 50
Juniorleder: Allan Dinesen	30-71 41 24
Juniorleder: Kim Nicolaisen VesterVedsted vej 16, Egebæk, 6760 Ribe	75-44 56 67
Juniorleder: Klaus Karlsen Alsbrovej 2, Sejstrup, 6740 Bramming	75-10 14 36
Tabte eller fundne sager: Peter Thomsen	

Foreningsmeddelelser

FiskeRIBEttragtninger 1994

Nr.	Deadline	Udsendes
3	Dette blad	
4	1. nov.	november

Vi kan stadig bruge en masse historier, tegninger og debatindlæg m.m. Hvis du vil være med til at gøre bladet alsidigt, så kom med dine meninger.

Send indlægget enten som håndskrevet/maskinskrevet, eller på diskette i ascii-format, WP-format eller andet EDB tekstformat. Skriv navn og adresse på disketten så vi kan returnere den. Send dine indlæg til Holger Sørensen, adressen står på omslaget.

Hvis du sender billeder (papirbilleder) som du helst vil have retur, så gør opmærksom på dette, og skriv navn og adresse på rammen af dias eller på bagsiden af papirbilleder.

Bladudvalget

Fra formanden

Sæsonen er så småt ved at gå på held, og forhåbentlig vil der ligge endnu mange gode oplevelser tilbage til os, inden vi pakker greiet væk for i år. Mange vil så nok slappe af et par måneder og måske syle lidt medfiskegrejet, så det er klart til sæsonen starter igen. Ikke alle vil i den kommende vinter ligge på den lade side. Foran os ligger den årlige generalforsamling, og ud fra den vil der atter i år

blive pålagt bestyrelsen nye tiltag, forslag og arbejdsopgaver, som der helt sikkert vil fremkomme på generalforsamlingen. Men udvalgene i Ribe Sportsfiskerforenings bestyrelse er alle godt besatte af folk, der er indstillet på at gøre en indsats for foreningen.

Laksefonden står også foran store opgaver, faktisk starter deres arbejdsæson, når du stopper fiskeriet for i år. Først skal der el-fiskes, som regel i det meste af november. Derefter går arbejdet med at stryge fiskene igang, uanset vejret. Vinteren går derefter med at tilse yngelen, som sluttelig skal udsættes.

Juniorlederne er i fuld gang med de unge hver ugedag, og udover tilvirkning af fiskefrej m.m. planlægges den kommende sæsons ture og måske udvækling med juniorafdelinger fra andre foreninger.

Vinterhalvåret er også mødernes tid: Der er formandsmøde i Ribe Amtskreds, bestyrelsesmøder i Ribe Amtskreds, der er møder i Samarbejdsudvalget for Ribe Åsystem, formandsmøde, bestyrelsesmøde og generalforsamling i Gelsåsamenslutningen.

Fiskeriopsynskoordinatoren skal gennemgå alle skemaer over ordinære samt koordinerede fiskeriopsyn der er foretaget. Dette materiale skal sendes til Fiskeriinspektoret i Esbjerg. Alt i alt er der opgaver nok, men vi påtager os den gerne.

Generalforsamlingen 1994

I lighed med tidligere år, er generalforsamlingsdatoen fastlagt allerede på nuværende tidspunkt. Det bliver **lørdag den 26. november 1994**, og det er stadig Kvicklys cafeteria, der danner rammen.

Kontingentopkrævning

DSF har tilbudt at indkræve kontingent for medlemsforeningerne. Det vil spare en del tid, og det er gratis.

Det betyder også at alt det, der står bag på kortet nu bliver en særudgave af „FiskeRIBEtagninger“, til gengæld bliver der plads til lidt mere.

Hvis du er medlem af flere foreninger, der er tilsluttet systemet, så får du kun een opkrævning, på den står der hvilke foreninger, du er medlem af.

Fangstrapport 1994

Det har lykkedes for Ribe Sportsfiskerforening at få 70% af medlemmerne til at udfylde fangstrapperne. Det er flot sammenlignet med mange andre foreninger. Det skyldes nok det enkle system med at skrive på bagsiden af girokortet, men nu kniber det !

Girovæsenet er ikke hvad postvæsenet har været, og det betyder, at foreningen ikke får tallonen retur, og dermed heller ingen fangstrapport.

Løsningen må blive, at vi lægger en fangstrapport i jule nummeret af bladet, så kan du udfylde og returnere den en af juledagene.

Af praktiske hensyn og som service for medlemmerne, bliver det sikkert foreningen, der betaler portoen.

Fisketegnet

Et er at huske at betale fisketegn, et andet er at huske at få det med på fisketur.

Det koster 200,- kr at glemme fisketegnet, selv om man kan få de 150,- kr refunderet, så bliver man bortvist fra sin fisketur, det er jo kedelig. Se de nye regler og bødestørrelser andet sted i bladet.

Krogstørrelse i Vesteråen.

Af hensyn til små „Grønlændere“ og nedfaldsfisk har det hidtil været ulovligt at bruge krogstørrelse under 2,0.

Dels er der meget få af nævnte fisk i sidste halvdel af sæsonen, dels er der lystfiskere, der gerne fisker efter skaller, brasen o. l., og dertil er kroge af størrelse 2,0 ubrugelige.

Bestyrelsen er blevet enige om en midlertidig sletning af reglem om krogstørrelsen, foreløbig for resten af 1994.

Pokalfisk søges

Der går rygter om store fisk. Laks og havørreder omkring de 10 kilo. Holger Løhndorf har ikke modtaget noget der kan deles pokaler ud efter. Så ring til Holger, hvis du har været heldig ud over det sædvanlige og fanget en stor bækørred, havørred, eller laks. Du behøver ikke fotos eller underskrifter fra vidner m.m., vi tror på dig.

Holger T. Løhndorf
Annemonevej 6, Nustrup
6500 Vojens
Telf.: 74 871491

Ulovligt fiskeri

Vesteråen og Hjortvad Å plages af uheldige tiltag af forskellig art. Rygterne er mange, men rygter duer ikke til noget. En direkte kontakt til Morten Dahl Hansen eller til fiskerikontrollen i Esbjerg er det eneste, der er hold i. Billeder, navne og adresser, notater om hvem, hvad, hvor og hvordan er brugbare. Her er lidt af det, du skal holde øjnene åbne for:

Nedgarn i åen er faktisk altid ulovlige. Store pælruser og bundgarn er normalt lovlig. Se de nye regler om brug af pælruser og bundgarn i åen, i uddrag af fiskeriloven andet sted i bladet.

Vil du hjælpe bestyrelsen i kampen mod ulovlighederne, så vær hurtig, når du ser noget, ring til formanden eller til fiskerikontrollen med det samme. Ofte er sporene væk hvis du venter nogle timer eller til dagen efter.

Grødeskæring i Gelså

Jeg er blevet ringet op af flere af vores medlemmer angående for meget grøde i åen. Jeg kontakter derfor Herløv Lorentzen Ribe Amt, for at høre om der kan gøres noget ved det. Herløv fremlagde sagen for sin chef Kjeld Thamdrup. Dagen efter ringede Thamdrup til mig og sagde, at der ikke kunne gøres noget og at de aldrig havde slået grøde i Gelsåen blandt andet havde de heller aldrig fået henvendelser fra lodsejere angående grøde problemer.

Kjeld Thamdrup mente, at det var den ekstreme varme sommer, der havde fået grøden til at vokse ekstra i år.

Peter Thomsen

Kommentar til grønnskæring

Det er iøvrigt ikke sikkert at det vil være en god ide at skære grøde i Gelså. Åen er for dyb til skæring med le, den kan kun skæres med grøndebåd. En slåning med grøndebåd vil imidlertid være uheldig, da vandstanden vil blive sænket meget, fordi grøndestuvningen mindskes. De dybe huller vil sande til, så åen bliver ensartet og kedelig uden den store variation der netop er om sommeren når grøden er høj. Dette vil med sikkerhed være til stor skade for vores fiskeri da havørrederne vil blive meget sky og svær at fange.

Lad os nu en gang for alle afslutte denne diskussion, Ribe Amt har ikke de sidste 20 år slået grøde i Gelså, og de vil ikke gøre det nu, da det er ødelæggende for åen.

Allan Jensen

Lodsejersfest

Lørdag den 4. februar 1995 afholder vi fest for vore lodsejere. Det er en længe ønsket hændelse og vi glæder os til at se så mange af lodsejerne som muligt.

Der vil blive udsendt invitation, men allerede nu kan datoen oplyses. Det bliver på Rest. Kammerslusen, og vi glæder os især til at hilse på de nye vesterå-lodsejere, der jo til daglig har lidt bevær med os, men som nu får muligheden for at få en fest til gengæld.

Kryds i kalenderen til 4.2.1994.

Klubhus

På generalforsamlingen 1993 blev det vedtaget, at bestyrelsen skulle arbejde aktivt for etablering af et klubhus.

Formålet skal bl.a. være:

- at styrke juniorafdelingen m.h.t. tilgang af flere juniorer, få bedre faciliteter, få et „klubliv“, få mulighed for udveksling med andre foreningers juniorer, o.l.
- at styrke seniorafdelingen såvel socialt som „fagligt“ f.eks ved afholdelse af fluebindings- og stangbygningsskurer, ved at arrangere filmaften, grejdemonstration, hyggeaftener, o.l.
- at få et sted hvor foreningens mange udvalg kan afholde møder og hvor klubbladet og PR-materiale kan laves.
- at få et sted til opbevaring og reparation af foreningens udstyr f.eks elfiskeudstyr, bådmoter, båd o.l.
- at få et værksted til f.eks fremstilling af skilte, reparation af borde og bænke, til opbevaring af „bro materialer“ og hvad der ellers er ved vores fiskevand.

Mulighederne er jo mange; men vil det ikke være fornuftigt, at prøve, at få klarhed over, i hvilken grad et sådant klubhus vil blive brugt **inden** der lægges en masse arbejde og kroner i etableringen. En mulighed var at udarbejde et spørgeskema og sende det ud med medlemsbladet incl. frankeret svarkuvert. Bestyrelsen kan så vurdere det fremkomne talmateriale.

Tyvfiskere i Hjortvad Å

Rygter om ulovligt satte ruser har svirret ofte inden for den sidste tid. Af og til fik jeg en melding om, at „for 14 dage siden stod der ulovlige ruser der og der“. Alt sammen noget, man som opsynsmand ikke rigtigt kunne bruge til noget, for når vi - opsynsmændene - først dukkede op 14 dage efter iagttagelsen, ja, så var ruserne som regel fjernet igen.

MEN fredag, den 26. august ringede min telefon kl. 8.30. Et medlem kunne berette, at han dagen før havde set ulovligt satte ruser et nærmere angivet sted i Hjortvad Å. Medlemmet gjorde det rigtige - nemlig at kontakte undertegnede, der fungerer som koordinator for opsynet ved vore åer.

Jeg ringede derefter til min kollega - en aldrende efterløkker, der ikke står så tidligt op som vi andre og kl. 9.30 holdt vi ved åen og kunne starte eftersøgningen. Og ganske rigtigt - efter ca. 90 min. vandring i mandshøje brændenælder m.m. fandt vi inden for ca. 35 meter ikke mindre end 4 fiskende redskaber bestående af 2 armruser og 5 dobbelte kasteruser. En kontakt til de pågældende lodsejere viste, at det ikke var dem, der havde sat ruserne, hvorefter vi anmeldte tilfældet til fiskerikontrollen.

Redskaberne blev herefter konfiskeret af fiskerikontrollen - et arbejde, der tog 2 mand ca. 2 timer at udføre, plus køretid og efterfølgende papirarbejde. Rent faktisk kunne tilfældet ikke blive mere ulovligt end det var. Redskaberne var sat uberettiget (d.v.s. tyv-fiskeri) med indbyrdes for lille afstand og uden spærre-

riste. Pælene under vandlinien samtidig med, at en ruse spærede 50 % af åen. Ud over dette fandt man et radgarn forsynet med en meget tung kæde i bunden - sandsynligvis beregnet til montering mellem de to armruser, der således kunne spærre åen 100 %.

Opfordring til medlemmer og lodsejere

Ovenstående tilfælde, der iøvrigt er det andet tilfælde inden for 4 uger, viser, at det kan betale sig, at åbne sin mund, når man ser ulovligheder af denne karakter. Blot skal man huske at lade alle ruser ståselvtægt er ulovligt - og derefter ringe til undertegnede så hurtigt som muligt efter observationen - jo større chancer har vi for at gøre noget ved sagen.

Sluttelig vil jeg opfordre alle lodsejere, der fisker med en ruse, til en gang imellem at læse Fiskeriministeriets bekendtgørelse om fiskeredskaber i ferskvand. De væsentligste regler er trykt i dette nummer. Hele bekendtgørelsen kan læses i et tidligere nummer af dette blad fra 1993, eller den kan fås ved henvendelse til undertegnede.

Morten Dahl Hansen

Ulovlige ruser i Hjortvad Å

Vi fik en opringing fra een af vores lodsejere ved Vesterenge bro angående nogle ruser. Vi kørte ud for at se på sagen, og ganske rigtigt - de så meget ulovlige ud, ingen afmærkning eller noget som helst. Vi talte med en anden lodsejer og hans kone, som også var meget utilfredse med ruserne; det er jo

bare skønt at vores lodsejere kigger efter, hvad der sker ved åen. Der skal her lyde en tak til de omtalte lodsejere, fordi I ville kontakte os - det er dejligt, at vi kan samarbejde om sådanne ulovligheder.

Derefter ringede vi til Fiskerikontrollen i Esbjerg, som kom dagen efter og fjernede ruserne. Jeg kan her oplyse, at en Ripenser under falsk navn og adresse har forsøgt at få ruserne udleveret hos Fiskerinspektoratet. Vedkommende lagde dog røret på, da man bad om hans cpr-nummer; *trist for vedkommende, der nu skal investere i nye ruser.*

Så en anden anden ting ved Vesterenge bro; vore skilte er blevet revet op og ødelagt. Jeg ved ikke om det er samme person, jeg ved bare, at man ikke fatter, hvad der går af sådanne mennesker. Man må tro på, at det er varmen, der er gået vedkommende til hovedet. Det er ikke første gang vore skilte er blevet ødelagt, det koster tid og penge hver gang så derfor - lad dem stå.

Peter Thomsen.

Love og vedtægter for Ribe Sportsfiskerforening

Bestyrelsen har foretaget en tiltrængt sanering af de eksisterende love og vedtægter. Misforståelser er fjernet og modstridende bestemmelser er „luget“ bort, samt lovene har fået nogle nødvendige ændringer. De nyreviderede love bringes her til almindelig orientering. Lovene skal vedtages på den kommende generalforsamling for at træde i kraft.

§ 1.

FORENINGENS NAVN

Foreningens navn er „**RIBE SPORTSFISKERFORENING**“.

Foreningens hjemsted er Ribe.

§ 2.

FORENINGENS FORMÅL

- at varetage medlemmernes interesse i at fremskaffe fiskevande.
- at sikre medlemmerne adgang til disse.
- at ophjælpe fiskebestanden i de ejede/lejede fiskevande.
- at styrke og fremme juniorafdelingen/-arbejdet såvel socialt som fagligt.
- at varetage medlemmernes interesse m.h.t. et aktivt foreningsliv.

§ 3.

FORENINGENS MEDLEMMER

- a. Enhver dansk statsborger kan søge optagelse i foreningen.
- b. Ansøgning om optagelse skal ske til B gruppens leder eller til foreningens kasserer, men enhver optagelse skal godkendes af bestyrelsen.
- c. Ret til fiskeri i foreningens vande har alle, der har løst Ribe Sportsfiskerforenings medlemskort samt statsfisketegn.
- d. Medlemskortet giver ret til fiskeri med 1 (een) stang ad gangen.
- e. Medlemskortet giver ret til at kontrollere andre fiskende.

- f. Enhver fiskende er ved foreningens vande forpligtet til at udvise god og sportslig opførsel.
- g. Hvis et medlem udviser usportslig opførsel eller iøvrigt bringer Ribe Sportsfiskerforening i miskredit, kan bestyrelsen udelukke medlemmet af foreningen med omgående virkning uden krav på tilbagebetaling af indskud eller kortpris.
- h. Udelukkelsen skal godkendes af første ordinære generalforsamling.
- i. Intet medlem må til egen fordel eje/leje fiskevand, hvori foreningen har interesse.
- j. Det er ikke tilladt foreningens medlemmer at drive fiskeri med selvfiskende redskaber i vande, som er underlagt Ribe Sportsfiskerforening eller andre foreninger tilsluttet Danmarks Sportsfiskerforening. Dette gælder dog ikke lodsejere.
- k. Foreningens A-medlemstal er 350 og udgøres af de 350 medlemmer, der har størst anciennitet
- l. Udover foreningens A-medlemmer optages B-medlemmer med begrænset fiskeret. Antallet af B-medlemmer kan begrænses af bestyrelsen, og skal i lige årstal forelægges den ordinære generalforsamling til godkendelse, forøgelse eller aftrapning ved stop for tilgang. Optagelse af A-medlemmer sker fra B-medlemmer. Det tilstræbes, at mindst en femtedel skal være juniorer.
- m. A-juniormedlemmer fra Ribe kommune er forpligtet til at deltage i foreningens juniorarbejde.

§ 4.

FORENINGENS FISKEVAND

- a. Foreningens fiskevandvande omfatter følgende :
 - Ribe Vesterå
 - Flads å, Gelså og Ribe å
 - Hjortvad å
 - Søen ved Klåbygård

- b.** Bestyrelsen har mandat til at indgå lejemål for nyt fiskevand. Bestyrelsen udarbejder fiskeriregler for hvert fiske vand. Se tillæg til love og vedtægter for Ribe Sportsfiskerforening.
- c.** Ved overtrædelse af § 4 stk. b. kan bestyrelsen:
 - give medlemmet en skriftlig advarsel.
 - udelukke medlemmet af foreningen med omgående virkning uden krav på tilbagebetaling af indskud eller kortpris. Udelukkelsen skal dog godkendes af første ordinære generalforsamling.

§ 5.

FORENINGENS INDTÆGTER.

- a.** Regnskabsåret går fra 1. januar til 31. december.
- b.** Det reviderede regnskab skal forelægges generalforsamlingen til godkendelse.
- c.** Prisen på fiskekort fastsættes af bestyrelsen.
- d.** Ved modtagelsen af det første A-medlemskort, skal udover kortets pris, betales et indskud, der udgør halvdelen af B-medlemskortets pris (pt. 405 kr). Dette indskud tilbagebetales aldrig.
- e.** For juniorer op til 18 år betales nedsat kontingent og indskud. For medlemmers børn der 1. januar er under 12 år, er fiskeriet resten af året gratis når børnene følges med forældrene.
- f.** Betales kontingent ikke senest 1. marts betragtes vedkommende som udmeldt af foreningen.
- g.** Der må kun fiskes i Ribe Vesterå såfremt kortet er betalt.
- h.** Ved overtrædelse af § 5 stk. g. kan bestyrelsen:
 - give medlemmet en skriftlig advarsel (1. gang).
 - udelukke medlemmet af foreningen med omgående virkning uden krav på tilbagebetaling af indskud eller kortpris. Udelukkelsen skal dog godkendes af første ordinære generalforsamling.

§ 6.

FORENINGENS BESTYRELSE

- a. Foreningens leder er formanden.
- b. Bestyrelsen består af ialt 9 medlemmer; disse vælges på generalforsamlingen på følgende måde:
 - 7 medlemmer vælges blandt og af foreningens A-medlemmer og afgår efter tur med 2 hvert år. Herudover vælges 2 A-bestyrelsessupl. Disse er på valg efter tur hvert andet år og deltager i bestyrelsesmøderne. Genvalg kan finde sted.
 - 2 medlemmer vælges blandt og af foreningens B-medlemmer og afgår efter tur hvert andet år. Herudover vælges en B-bestyrelsessupl. for en periode på 2 år. B-bestyrelsessupl. deltager ikke i bestyrelsesmøderne. Genvalg kan finde sted.
- c. B-bestyrelsesmedlemmerne har stemmeret på lige fod med A-bestyrelsesmedlemmerne.
- d. På generalforsamlingen vælges blandt og af alle tilstedeværende medlemmer 2 revisorer. Disse er på valg efter tur hvert andet år. Ligeledes vælges 2 revisorsupleanter, der også er på valg efter tur hvert andet år. Stemmeligthed ved valgene afgøres ved lodtrækning.
- e. Bestyrelsen konstituerer sig selv. Formand og næstformand vælges blandt A-bestyrelsesmedlemmerne. Formand og næstformand skal så vidt muligt bo i Ribe. Bestyrelsen kan vælge en kasserer udenfor bestyrelsen.
- f. Generalforsamlinger, bestyrelsesmøder og evt. fester holdes i Ribe.
- g. Formanden har ved enhver afstemning på bestyrelsesmøder og generalforsamlinger ret til at afgive sin stemme. Ved stemmelighed træffer formanden afgørelsen. (undtagen ved valg.)
- h. Bestyrelsen fastlægger forretningsordenen for henholdsvis bestyrelsens arbejde og generalforsamlingen.

§ 7.

FORENINGENS GENERALFORSAMLING

- a. Generalforsamlingen er foreningens øverste myndighed.
- b. Generalforsamling skal indvarsles senest 8 dage forud skriftligt i medlemsbladet (fiskeRIBetrægtninger) til alle medlemmer.
- c. Den ordinære generalforsamling afholdes hvert år medio marts. Forslag der ønskes behandlet af generalforsamlingen, skal være bestyrelsen i hænde senest 1. februar. Såvel ved ordinær som ved ekstraordinær generalforsamling skal forslag sendes til alle medlemmer sammen med indvarslingen til generalforsamlingen.
- d. Ved såvel ordinær som ekstraordinær generalforsamling træffer bestyrelsen beslutning om, hvorvidt både A- og B-medlemmer kan stemme, eller om det er et anliggende udelukkende for A-medlemmer.
- e. Indvarsling af ordinær generalforsamling skal indeholde denne dagsorden:
 1. Valg af dirigent.
 2. Fremlæggelse af forretningsordenen
 3. Formandens beretning
 4. Kasserens beretning
 5. Indkomne forslag (her afgør bestyrelsen hvorvidt både A- og B-medlemmer kan stemme). Vil fremgå af dagsordenen.
 6. Valg af bestyrelsesmedlemmer, revisorer og supleanter.
Her skal oplyses navnene på afgående bestyrelsesmedlemmer, samt om de vil modtage genvalg. Er vedkommende ikke til stede, skal skriftlig godkendelse foreligge.
 7. Eventuelt.
- f. Indvarsling til ekstraordinær generalforsamling skal indeholde dagsorden samt en begrundelse for indvarslingen.
- g. Følgende kan gennem bestyrelsen indvarsle til ekstraordinær generalforsamling:
 - Bestyrelsen.
 - Mindst 4 medlemmer af bestyrelsen.
 - Mindst 70 (10 % af registrerede medlemmer ved udgangen af seneste regnskabsår) medlemmer.

- h. En lovlig indvarslet generalforsamling er beslutningsdygtig uanset det fremmødte antal medlemmer. Dette under hensyntagen til paragraf 7. stk d. Ved force majeure kræves mindst et fremmøde på 50 medlemmer; er det ikke muligt afholdes en ny generalforsamling hurtigst muligt.
- i. Til almindelig vedtagelse kræves almindeligt stemmeflertal.
- j. Ændring af love kan kun ske på en ordinær generalforsamling og kræver 60% af de afgivne stemmer for forslaget.
- k. Stemmeafgivning kan kun ske ved personligt fremmøde.
- l. Såfremt eet medlem ønsker det, skal afstemningen være skriftlig.

§ 8.

FORENINGENS OPLØSNING

- a. Foreningens opløsning kan kun ske efter vedtagelse på først en ordinær generalforsamling, og efter ca. 3 ugers forløb på en ekstraordinær generalforsamling.
- b. På begge disse generalforsamlinger kræves vedtagelse med mindst 75% af alle afgivne stemmer.
- c. Ved opløsning skal foreningens ejendele og midler overføres til fonden for fiskeriets fremme.
- d. Et nævn på 3 medlemmer, valgt af den ekstraordinære generalforsamling, skal påtage sig denne opgave.

Lovene er oprindeligt vedtaget i 1942, senere ændringer er påført

Ribe, maj 1994 - Bestyrelsen

Debatsiden, debatindlæg fra foreningens medlemmer

Demokratiet i foreningen

Kommentarer til et indlæg fra Holger Wulff m. fl. i fiskeRIBEtagninger nr 1-2, side 24, fra et mange årigt A-medlem.

Jeg forstår jeres frustrationer, men tøv li, en kend, med at smide udmeldelsen i postkassen, for selvfølgelig skal vi have fuld demokrati i foreningen og det haster.

Det kræver imidlertid, at nogle stærke demokratiske kræfter i medlemsskaren går i spidsen og får overbevist de medlemmer som Holger i bladet kalder usikre. Det skulle vores bestyrelse være de første til, men jeg er bange for det ikke er helt nok. Når ingen af de to forslag om ændring af vedtægter på generalforsamlingen i 1993 kom til afstemning, skyldes det efter min vurdering, at de ikke løste problemerne. Jeg ville heller ikke kunne stemme for forslagene, selv om jeg går stærkt ind for demokratiet.

Øvelsen består i, at der udarbejdes et sæt vedtægter, der på den ene side giver alle medlemmer stemmeret, mens de på den anden side giver de gamle A-medlemmer fuld beskyttelse mod, at et senere flertal af medlemmer uden fiskeret til A-stykket kan ændre på denne beskyttelse.

Forslagene løste efter min opfattelse ikke den anden halvdel af problemet, hvorfor jeg på generalforsamlingen foreslog, at

foreslagsstillerne skulle trække deres forslag mod et pålæg fra generalforsamlingen til bestyrelsen om til næste generalforsamling at udarbejde et sæt nye vedtægter med fulddemokrati.

Da jeg følte, at jeg - om end indirekte - var skyld i, at forslagene ikke kom til afstemning, og da jeg gennem 30 år har arbejdet med love, vedtægter og kontrakter og derved opnået - mener jeg selv - et vist kendskab til den slags ting, tilbød jeg efter generalforsamlingen bestyrelsen at være behjælpelig med udformingen af et forslag, og bestyrelsen tog mig på ordet. Jeg blev indkaldt til et bestyrelsesmøde primo april 1994, hvor jeg fremlagde et foreløbigt udkast, hvori det helt centrale er fuld stemmeret til alle medlemmer, men med en veto for A-medlemmerne i spørgsmål, der vedrører A-stykket (til gengæld skal A-medlemmerne selv betale alle udgifter, der er forbundet med A-stykket). Jeg har ikke siden hørt noget fra bestyrelsen.

Det er derfor med nogen undren, at jeg under Holgers hjørne i samme blad læser, at bestyrelsen agter at komme med forslag om yderligere bestyrelsesposter til B-medlemmer. Vi må vel formode, at Holger skriver på bestyrelsens vegne. Det ser jeg som tegn på, at bestyrelsen ikke er sindet at give alle medlemmer

fuld stemmeret i foreningen og kører videre med opdeling af medlemsskaren i A- og B- medlemmer. Holger klandrer i sin artikel A-medlemmerne for at være reaktionære. Gad vide om ikke de reaktionære kræfter er størst i bestyrelsen. I hvert fald fik vi ikke konstateret A-medlemmernes reaktion - al den stund det ikke er blevet afprøvet på generalforsamlingen og derfor agter jeg, når bestyrelsen åbenbart ikke vil anvende mit forslag - ja end ikke diskutere det med mig - at fremsætte mit eget forslag. Det vil blive meget spændende at få konstateret, om den brede medlemsskare er lige så reaktionære som den siddende bestyrelse.

Desuden stiller jeg forslag om, at formanden ikke længere vælges af bestyrelsen ved en konstitution, men vælges direkte på generalforsamlingen af alle medlemmer, således at vi, når vi går hjem fra generalforsamlingen, kan være sikre på, at et flertal af alle medlemmer står bag ham.

Launy Andersen

Behøver anderledes tænkende at være dårlige tænkere

Kære Holger.

I sidste nummer af vores blad har du et indlæg under „Holgers Hjørne“.

Du skriver heri, at „de medlemmer, der råber højest, glemmer at de egentlig påtager sig et stort ansvar“. Og dernæst „havs værre er, at meget af det, de råber op om, er deres egne fastgroede meninger og ikke noget, de er kommet til ved

hjælp af indgående gennemtænkning af det indsendte forslag“.

Fy dog, Holger. Hvis man ikke kan tåle, at anderledes tænkende fremkommer med deres meninger, så er vores demokrati sa vist i alvorlig fare.

Uanset, hvordan en persons fremstillingsmåde er, så forfægter han sin mening, og han er uden tvivl helt klar over rækkevidden af sit indlæg, og hans forslag/indlæg kan være endnu mere gennemtænkte og velovervejede, end dine måske er.

At foreningen skulle blive frataget en sund og nutidig udvikling, fordi man tænker anderledes, er noget sludder. Det må helt afhænge af det ønskede mål med diskussionen.

Vedrørende bestyrelsesudvidelse med 2 B-medlemmer:

Jeg mener, at B-medlemmernes interesser hidtil er blevet varetaget på bedste måde af de siddende bestyrelser. Husk på, at intet A-medlem sidder med den hensigt, at nu skal B-medlemmerne „trynes“. Tværtimod. A-medlemmerne har indtil nu dog vedtaget, at B-medlemmerne må fiske i Ribe Vesterå, må fiske i Ribe Nørreå, må fiske fra Immervad bro til Gjelsbro, må fiske i Klåbygårds sø, alt på lige fod med A-medlemmerne.

Det kan blive særdeles upraktisk med 2 B-medlemmer i bestyrelsen.

Hvornår og om hvilke emner må de udtale sig?

Hvornår og om hvilke emner må de afgive deres stemme?

Jeg forudser langvarige diskussioner herom på såvel bestyrelsesmøder som ved generalforsamlinger.

Jeg tror ikke rigtigt på, at B-medlemmerne vil føle sig stærkere knyttet til foreningen, selv om de fik stemmeret. Det er vistnok sådan, at for langt størsteparten af både A- og B-medlemmer, vil det være fisketurene, der tæller mest, fremfor foreningsarbejde.

Men kan et stykke arbejde, af hvilken art det end kan være, betyde fremgang for foreningen eller bedre forhold for fiskeriet, så burde alle kortløscrevære klar til at hjælpe, uanset om man hedder A eller B. Og om man hedder dette eller noget andet, F.eks. „ikke stemmeberettiget medlem“ burde ikke kunne fornærme nogen ægte lystfisker.

I håbet om den bedste løsning og med venlig hilsen

Bent Skjødt.

Barrøvsfisken

En julimorgen sommeren '93 kunne „Hit med videoen“ have fået en god film i kassen, hvis de havde været tilstede ved Gelså.

Jeg var startet morgenfiskeriet tidligt, og ved 7-tiden om var jeg nået til Automaten. Vejret var endnu køligt, men det var godt spinnevejr.

Jeg placerede et langt kast i den bageste del af hullet og „bang“. Der var hugget! Et kraftigt ryk og så en sølvblank fisk ud af vandet, glitrende i det tidlige morgenglys. Fisken tog nogle udløb op mod fiskeriet, men søgte hele tiden tilbage mod automathullet. Efter 10 minutter var fi-

skan til at tale med. Udløbene blev kortere; fisken gik dog stadig dybt. På vej igennem automathullet skete katastrofen. Pludselig blev fisken stående i hullet. Jeg kunne flytte den 1 meter frem og tilbage. Ind imellem kom nogle kraftige rusk, men fisken stod urokkelig fast. Så stor syntes jeg ikke fisken var, så der var et eller andet helt forkert.

Efter at have stået sådan et par minutter, kom en anden fisker til. Han kunne godt se på ruskene i stangen, at jeg havde fat i en fisk, men han mente nu at linen havde fat i en gren, der stak ud dybt nede i hullet. Jeg var tilbøjelig til at give ham ret.

„Ærgerligt“ tænkte jeg. Jeg havde været så dumdristig at love svigerfamilien havørred til aften. „Op skal den“.

Jeg gik helt hen til hullet og prøvede at løfte op i snøren. Straks kunne jeg mærke, at fisken var på endnu. Endnu en fisker var kommet til. Jeg fik fat i en fangstkrog og bestemte mig for at kravle ud på træet for at se, om jeg kunne gøre noget. Hurtigt opdagede jeg, at der var dybt mellem bredden og træet. Til stor moro for de to andre fiskere trak jeg tøjlet af og i vand til op på maven gik jeg ud på træet, der gængede faretruende.

Ganske rigtigt, der var grenen. Jeg løftede op i grenen med fangstkrogen og kunne se fisken. Den var der endnu!

Jeg prøvede på flere måder at få fisken fri. Umuligt! De to andre forlod stedet og fiskede videre.

Efter at have prøvet alt fik jeg en ide. Jeg kravlede ud på den yderste gren. Træet sank faretruende. Med det yderste af fangstkrogen fik jeg fat i grenen langt

nede. På den måde fik jeg bøjet grenen så meget, at jeg kunne få fat i den med hænderne. Jeg lod så hænderne vandre ud langs med grenen, der spændtes mere og mere, hvorefter den pludselig knak. Jeg røg bagover i vandet, men heldigvis kun imellem siv og grene og ikke dybere end til navlen.

Inde på bredden greb jeg spændt stangen og opdagede, at fisken var der endnu. Den var træt, så det tog kun et par minutter, inden jeg havde en 7 punds, nyopgangen havørred på land.

Stor var familiens jubel, da jeg kom hjem og berettede om min kamp for at skaffe den daglige føde.

Jeg lovede min 6 årige søn, der straks døbtte fisken „Barrøvsfisken“, at skrive historien, og det er hermed gjort.

En skam vi ikke havde video med den dag!

UL

Oh, hvilken herlig dag!

Efter at have hørt om faderens drabelige fight måtte jeg love mine to børn at de måtte komme med på fisketur til Gelså en dag.

Lejligheden kom, da min kære viv skulle på vandretur til bjerget. Alene med børnene i 10 dage, så noget skulle ske.

Vi startede ved åen kl. 3.30. Det var lige begyndt at lysne. jeg havde brugt lang tid til at fortælle, at det var svært at fange havørreder for, at ungerne ikke skulle blive skuffede.

Fiskegrejet var helt perfekt. Lunt, sydvestenvind, let støvregn, høj vandstand. Det havde regnet kraftigt nogle dage i forvejen.

Kl. 4 kom det første hug, og efter et kvarter var en sølvblank 5 punds havørred på land. Glad var jeg. Min 6 års purk bar den stolt i favnen den første halve time. Den 11 årige lidt skeptiske datter mente nu blot, at jeg havde været heldig. Det var jeg nu ikke!

Ved ottetiden kom der fart i tingene. Vi var nået om i nærheden af Kudsk's bro. Pludselig huggede en 8-9 punds havørred i en dyb strømmende, tømmede lige ind i grøden og var væk inden 10 sekunder. Vi ærgrede os, men fortsatte. (fisken vejede 8 pund, jeg fangede den en måned senere nøjagtig samme sted)

10 minutter senere bed en 3-4 punds havørred på i strømmenden bag Kudsk's bro. 10-15 sekunder senere var den fri igen. Pokkers!

50 meter længere nede kom dagens hug. I strømmendens dybeste hul under nogle høje siv, var det som om en træstamme flød ind i „Meps“ spinneren, derefter et udløb gennem strømmenden som om det var opløbssprinten i Tour de France. Med fiskestangen Højt løftet løb jeg efter, men da jeg nåede fisken efter 100 meter susede den den anden vej. Tilbage til hullet. Her blev den stående de næste 20 minutter. Så tog den nogle korte udløb, hvorefter den langsomt kom op til overfladen. En flot fisk på 12-15 pund. På grund af de høje siv var det meget svært at lande fisken. (Jeg havde hverken krog eller net med) Vi fik lavet et hul mellem sivene, jeg jogglede det ene ben ned i åen og greb fisken om nakken - d.v.s. - forsøgte, for i samme nu jeg ville stikke fingrene ind i gellerne, faldt spinneren ud af fiskens gab. Stille sank

fisken nærmest besvimet ned på bunden, hvor den lå i dyb koma med bugen skinnende hånligt i vejret i ca. 30 sekunder. Pludselig slog den et slag med halen og var væk. Vi var Grædefærdige. Den mindste grød lidt, da han sagde: Nej, hvor var den stor far!

Vi måtte holde en spisepause og gå lidt med en orm, inden vi kunne skifte til spinnegrejet. 3 mistede havørreder indenfor en time var bare for meget!

Om resten af dagen er kun at berette, at vi fangede en undermåler på 38-39 cm og en stor flot, sølvblank, trøstchavørred på 8 pund inden dagen var omme.

Held eller uheld?

Stort held. Mine børn fik oplevet, hvad der facinerer faderen og med ham så mange andre fædre. Tænk at den dag jeg valgte (selvfølgelig vidste jeg, at det var en god dag) gav hug af seks havørreder. At vi så kun fik to med hjem betyder mindre. Vi føltesuset den dag.

At vi udover dette så en ræv, to fiskehejrer, en høg, fik snakket om vandranunkler - om hvor fiskene gemte sig i vandet - og om hvorfor de kom den lange vej ude fra havet, gjorde ikke dagen ringere.

Som Svante synger: Oh, hvilken herlig dag

UL

Fesketeget

Angående fisketegn

Efter en henvendelse fra en af RSF's kontrolør, ang. de forskelligartede sanktioner overfor personer antruffet uden fisketegn. Efter samråd med Jimmy Petersen, Fiskeriinspektoratet i Esbjerg, ændres sanktionen i RSF-regi pr. dags dato således:

1. Personer, der antræffes uden fisketegn, skal indberettes, samt have girokort på 200,- kr. udleveret, herefter skal personen bortvises.

2. Personer, der antræffes med „glemt“ fisketegn, skal indberettes samt have girokort på 200,- kr. udleveret. Det oplyses overfor personen, at han ved personlig fremmøde eller ved fremsendelse af gyldig (oprindelig) kvittering og

legimentation til det fiskeriinspektorat, hvorunder sagen henhører, kan få „bøden“ nedsat til 50,- kr. Personen skal herefter bortvises.

Herefter skulle sanktionerne være ens i RSF og i Gelsåsammenslutningen.

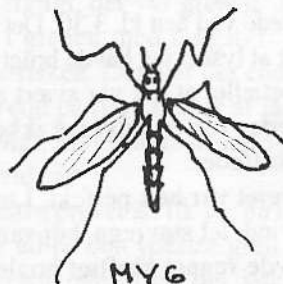

Flue- hjørnet

Af Kim Bentzen,
Rødning

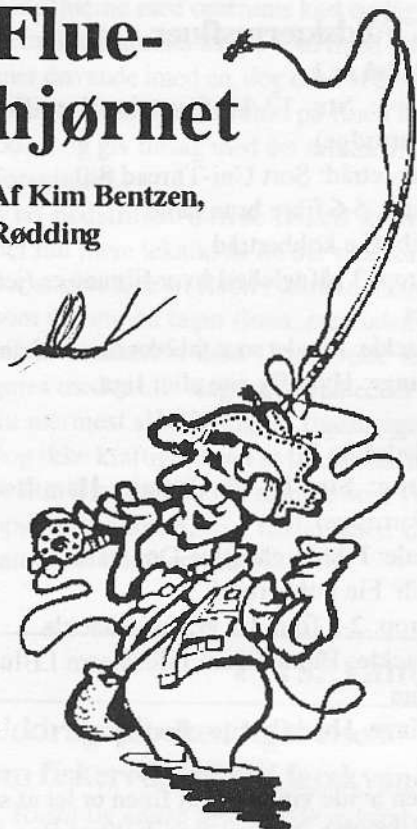

Kim Bentzen har påtaget sig den store opgave at udfylde denne rubrik. Han vil skrive lidt løst og fast om sæsonens fluefiskeri efter havørreder og laks.

Hvis du har forslag til rubrikkens indhold så kan du kontakte Kim på nedenstående adresse:

Kim Bentzen
Søndermarken 10
6630 Rødning
Tlf.: 74 55 31 11

Tørfluer

Da vores forening hovedsagelig er lagt an på havørredfiskeri, og dette som regel foregår timerne lige før og efter solnedgang, ville det være rart med noget at give sig til i ventetiden, her kan jeg varmt anbefale tørfluefiskeriet.

Dette kan foregå om dagen og kræver kun at det er let eller helst ingen vind. Er der noget mere tilfredsstillende i sit fiskeri end at se en fisk, servere fluen for den, og så se den bide på fluen? Denne situation vil du opleve mange gange med tørflue, uden at du behøver være skrap til det. Det eneste der kræves at et passende grej og det kunne evt. være en 8,5-9,5 fod kl.5 stang med passende aktion alt efter personen, der skal bruge den. Hertil et passende hjul med lidt bagline for en sikkerheds skyld. Husk forfanget skal være tilpasset fluernes str. selv bruger jeg en forfangsspids 0,16 mm. Siglon brudstyrke på knap 3 kg dette skulle være no. Nu mangler der kun fluerne og her bruger jeg selv for det meste kun 3 slags:

1. Sedge fluer
2. Faldskærmsfluer
3. CDC (Cul de Canard)



HYRE

1. Sedge fluer

Little Red Sedge

Krog: Str. 12-14

Bindetråd: Brown Uni-Thread 8/0

Krop: Mørkrød halefibre fra fasankok

Rib: Fin kobbertråd

Kropshackle: Mørkrød hane, klip fibre
til de har en længde på 3-5 mm.

Vinge: Et passende bundt mørkrøde fibre fra hackle bindes på som til vådflue og klippes til i enden.

Hackle: Mørkrød hanehackle



VÅRFLUEN

KLIP VINGEN

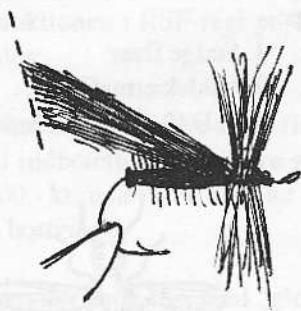

Little Red Sedge

2. Faldskærmsfluer

Fladså nr. 1

Krog: Str. 12-14 Captain Hamilton
(Partridge)

Bindetråd: Sort Uni-Thread 8/0

Hale: 5-6 fibre brun hane

Rib: Fin kobbertråd

Krop: 3 påfugleherl hvor fibrene er fjernet

Hackle: Bundet som faldskærm sort hane

Vinge: Hvid fly-rite eller lign.

Fladså nr. 2

Krog: Str. 14-16 Captain Hamilton
(Partridge)

Hale: Fibre light Blue Dun hane

Rib: Fin kobbertråd

Krop: 2-3 fibre fra grå hejrehackle

Hackle: Bundet som faldskærm l. Blue
Dun

Vinge: Hvid fly-rite eller lign.

Den hvide vinge gør at fluen er let at se på vandet, og den fine kobberrib gør fluen holdbar.

Jeg imprægnerer altid fluerne inden brug med en Highfloat, dog skal C D C fluer IKKE imprægneres.

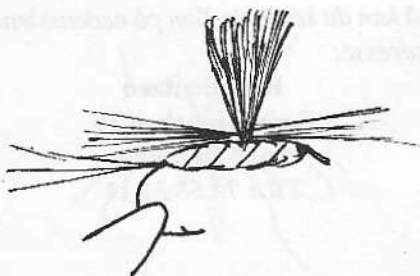

Fisk fluerne med opstrøms kast og tag så linen ind i samme tempo som fluen kommer drivende imod en, dog uden at trække i fluen, hold øjnene rettet på fluen hele tiden, og giv tilslag med det samme fluen forsvinder.

Ved nedstrøms tørflue fiskeri kræves der lidt mere teknik, da du der skal sørge for at give line til fluen i samme tempo, som strømmen tager fluen, men uden at miste kontakten med fluen. Dette kan gøres med et lille slag med håndleddet så du nærmest slår line ud af fluestangen, dog ikke kraftigere end at fluen ikke må drukne. Her gælder det samme som ved opstrøms fiskeri, giv tilslag med det samme fluen forsvinder.

Af andre fluer jeg bruger hvis ovenstående fluer svigter, kan jeg nævne:

Grizzly dun, Klinkhamer Special (også en faldskærmsflue se bindemåde i Flugfiske i Norden nr. 2 94), så bruger jeg en stor majflue og en Adams str. 14-16 m.m.

C D C fluerne vil jeg vende tilbage til en anden gang.

Ps. Hvis der blandt medlemmerne er nogle der har et spændende mønster de vil delagtiggøre os andre i, så send eller ring til mig, og fortæl lidt om fluen og om dens fangster, så vil jeg skrive om den, på forhånd tak.

Ferskvandsfiskeriloven

Uddrag af bekendtgørelsen om fiskeredskaber i ferskvand

1. Ruser og andre faststående redskaber må ikke anbringes længere ud fra bredden end, at to trediedele af vandløbets bredde er frit.
2. Redskaberne skal mindst stå med en indbyrdes afstand på 100 meter.
3. Afstanden mellem redskaberne måles mellem de dele af redskaberne, herunder pæle, der er nærmest.
4. Nedgarn må ikke anvendes i åer og bække.
5. Der er tilladt i tiden 1. juni til 30. november at anvende ruser, hvis fangståbning vender mod strømmen og kasteruser.

6. Den foreste bøjle i rusen må ikke være større end 90 cm., i kasteruser ikke større end 60 cm.
7. I alle faststående redskaber, hvor der anvendes ruser, skal der være anbragt stopnet eller stoprist i rusen.
8. Udsatte fiskeredskabers forankringer, pæle og afmærkninger skal være synlige og vise redskabets retning.
9. Ikke pælesatte redskaber skal være forsynet med en min. 15 cm rød flydekugle i hver ende.
10. Pæle, der benyttes til fiskeri, skal til enhver tid have en højde over vandlinien på mindst 1 meter.
11. En af pælene skal være mærket med fiskerens navn og adresse samt ejendommens matr. nr.

Overnatning i Ribe

Som i 1993 fortsætter vi formidlingen af private værelser, så hvis du er boende i Ribeområdet og har plads til et par ekstra soveposer på gulvet, så hører vi gerne fra dig. Det er gratis at annoncere her.

Du kan ringe eller skrive til:

**Arne Christensen,
Degnetoftvej 23, Vester Vedsted
6760 Ribe Telf. 75-44 52 31**

Privat.

Ca. 4 km. syd for Ribe ad hovedvejen mod Tønder udlejes 2 stk. dobbeltværelser med køleskab, kaffemaskine, toilet og håndvask med adgang til bad.

Dobbeltværelse med morgenmad kr. 200
Dobbeltværelse uden morgenmad kr. 150

**Jens og Magda Winum
Ribevej 48, Hviding, 6760 Ribe
Tlf. 75-44 53 45.**

Privat.

Ca. 5 km sydvest for Ribe udlejes dobbeltværelse med adgang til toilet.

Uden morgenmad (kan købes) kr. 150

**Lars og Mary Sørensen
Vester Vedsted Byvej 26,
Vester Vedsted, 6760 Ribe
Tlf. 75-44 50 44.**

Privat.

Ca. 5 km. sydøst for Ribe udlejes 2 stk. dobbeltværelser med stue og TV. Man kan selv lave sin mad her.

Uden morgenmad kr. 250

**Karl og Karen Thygesen
Solvænget 17,
Roager, 6760 Ribe.**

Privat.

En del enkelte og dobbelte værelser med bad og toilet og et anneks med plads til op til 6 personer finder du ca 2,5 km. syd for Ribe mod Tønder.

Priserne er rimelige, der kan bestilles morgenmad.

**Reimer Petersen
Tøndervej 54, Sdr. Farup,
6760 Ribe
Tlf. 75-42 38 20 bedst efter kl 17.00.**

Privat.

Hus til leje tæt ved Gelså. Et lille idyllisk hus på 92 m² med stråtag og små vinduer udlejes.

Huset ligger på en 11.000 m² stor naturgrund ved skov. Overfor huset går der en direkte vej til sammenløbet af Gelså og Fladså. Der er ca. 1 km fra huset til åen.

Huset ligger ca. 8 km fra Ribe mod Gram midt mellem Skallebæk og Gelsbo.

Huset indeholder:

1 spisestue, 1 stue med 2 sovepladser og 1 stue med 1 soveplads.

Stort alrum med 2 sovepladser samt køkken og bad.

Der forefindes alt i køkkengrej og service. Huset er elopvarmet, men der kan også fyres i kamin.

Der er god plads til 4-5 personer.

Prisen er pr. dag (excl. elforbrug) kr. 250

Prisen er pr. uge (excl. elforbrug) kr. 1.400

Huset kan lejes fra 1. april.

Henvendelse til:

**Jørgen Schultz „Markskelbæk“,
Harrebyvej 25, 6510 Gram
tlf. 74-84 54 59**

Endrupskov Camping og Vandrehjem

Stedet ligger ca. 10 km. øst for Ribe mod Gram, der er ca. 300 meter til Gelsåen og ca 2 km. til Fladså.

På pladsen kan der købes dagkort til Gelsåen (Sammenlutningens stykke) og til Ribe Vesterå.

Vandrehjemmet har åben hele året og kan bl.a. tilbyde overnatning i familierum til kr. 65,- pr. person.

Enkeltværelse pr. person kr. 150,-

Senge i dobbeltværelse kr. 65,-

Hytter koster pr. dag kr. 120,-

Personstillæg for voksne kr. 32,-

Personstillæg for børn kr. 16,-

Campingpladsen åbner 1. april. Tlf. 74-82 17 11

Udvalg i Ribe Sportsfiskerforening

Alle henvendelser bedes rettet til udvalgsformanden (understreget)

Udvalget for arbejde ved åen:

Peter Thomsen, Knud Erik Jensen og Arne Christensen.

Fiskepleje og udsætningsudvalget (Laksefonden):

Allan Jensen, Bent Olsen og Henrik Pedersen
Laksefonden med formand Bent Olsen, Højvej 4, 6510 Gram.

Bladudvalget:

Holger Sørensen, Allan Jensen, Arne Christensen og Henrik Pedersen

Kontraktudvalget:

Peter Thomsen, Finn Silber, Knud Erik Jensen, Arne Christensen og Ove Madsen.

Juniorudvalget:

Finn Silber og Allan Dinesen.

Vesteråudvalget:

Finn Silber, Peter Thomsen.

Ribe Vesterå dagkortudvalg: (salg og distribution)

Knud Erik Jensen, Ove Madsen, Arne Christensen og Holger Sørensen.

Pokaler: (tilmelding af fangster).

Holger Løhdorf

Fiskeriopsyn:

Morten Dahl Hansen (koordinator).

Finn Silber

Bent Olsen

Knud Erik Krautwald

Peter Thomsen

Poul Erik Nielsen

Knud Erik Jensen

Desuden:

Bent Nissen

Erling Skjødt

John Tosti

Jens Møller

Telf. 74-82 06 27

Telf. 75-12 25 21

Telf. 75-41 08 32

293
OLSEN BENT
HØJVEJ 4
6510 GRAM

Fiskekonkurrencen i Ribe Vesterå

Ribe Sportsfiskerforening har i dagene 9-11 september afholdt sin anden fiskekonkurrence i Ribe Vesterå. Traditionen tro var det et træls møjvej, men de 260 deltager fik trods alt nogle gode dage. Der var rimeligt med store fisk og de var til at fange. I alt blev der fanget 20 havørreder og 7 laks, 9 fisk pr dag, så Vesteråen viste sig fra sin lidt pænere side fangstmæssigt.

Herunder bringes en liste over de 7 største fisk, der fik en af kontantpræmierne:

1. præmie	Havørred	78 cm	5,750 kg	Store Gennemskæring
2. præmie	Havørred	76 cm	5,440 kg	Kanalhus
3. præmie	Laks	89 cm	4,960 kg	Lille Gennemskæring
4. præmie	Havørred	72 cm	4,760 kg	Lille Gennemskæring
5. præmie	Havørred	68 cm	3,994 kg	Store Gennemskæring
6. præmie	Laks	76 cm	3,980 kg	Elmasterne
7. præmie	Laks	76 cm	3,950 kg	Elmasterne

Der var tillægspræmier til de 4 største laks:

1. tillægspræmie	Laks	89 cm	4,960 kg	Lille Gennemskæring
2. tillægspræmie	Laks	76 cm	3,980 kg	Elmasterne
3. tillægspræmie	Laks	76 cm	3,950 kg	Elmasterne
4. tillægspræmie	Laks	68 cm	2,412 kg	Renseanlægget

1. præmien på 7000 kr til en tysk statsborger ved navn Günther Strassmann, Lieth.
 2. præmien på 4000 kr til Erik A. Nissen, Ribe.
 3. præmien på 2000 kr + tillægspræmie på 2000 kr for største laks til Benny Poulsen, Bramminge.
 4. præmien på 1500 kr til Claus Nissen, Vejle.
 5. præmien på 1000 kr til Per Blåbjerg, Rønde.
- 6 og 7 præmien på hver 500 kr + tillægspræmie på 1500 kr for 2. og 3. største laks til Ole Frank Kristensen, Ribe.

Tillægspræmie for 4. største laks på 500 kr til RSF's æresmedlem Johannes Hansen, Ribe.