

# fiskeRIBEtragtninger

MEDLEMSBLAD FOR RIBE SPORTSFISKERFORENING

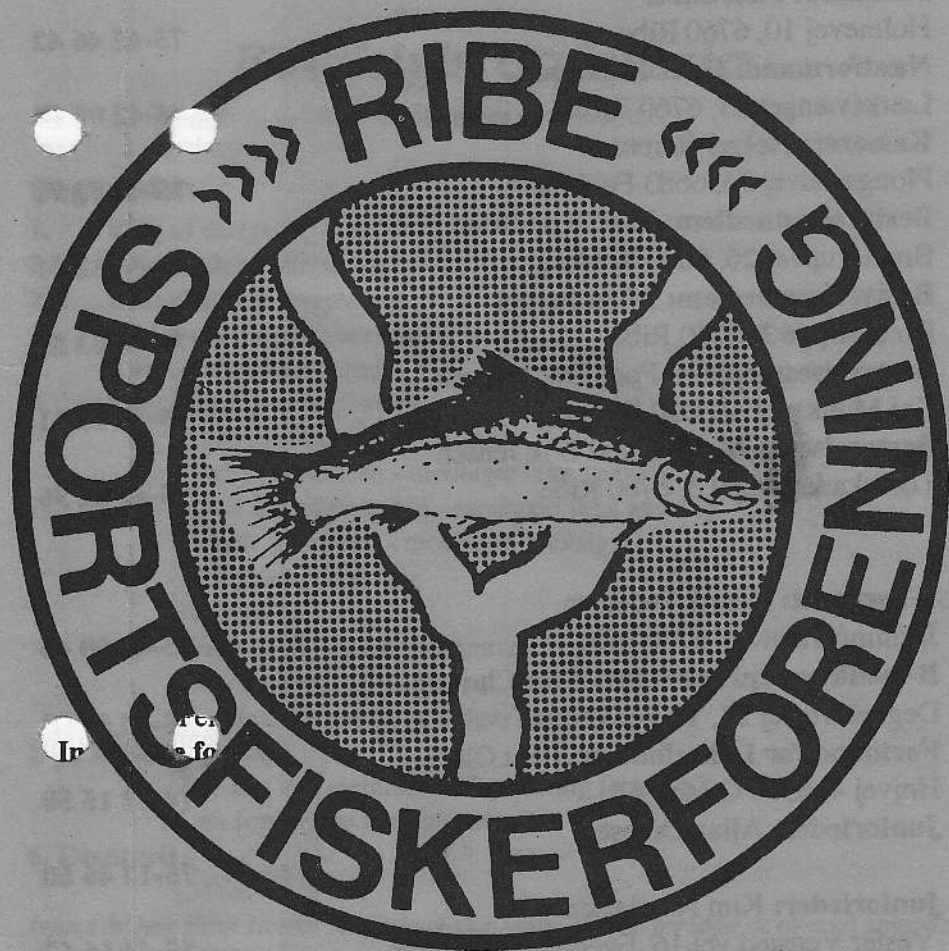

10. ÅRGANG

NR. 4

1993

# FiskeRIBEtugtninger

## Ribe Sportsfiskerforening

*Redaktion: Holger Sørensen og bladudvalget.  
Eftertryk, også i uddrag, kun med foreningens tilladelse.*

<b>Formand:</b> Finn Silber Holmevej 10, 6760 Ribe	75-42 46 42
<b>Næstformand:</b> Peter Thomsen Lærkevænget 13, 6760 Ribe	75-42 09 74
<b>Kasserer:</b> Holger Sørensen Plougsvadvej 35, 6683 Føvling	75-43 52 91
<b>Bestyrelsesmedlem:</b> K. E. Krautwald Bramdrupvej 26, 6000 Kolding	75-56 82 21
<b>Bestyrelsesmedlem:</b> Allan Jensen Bredeslippe 3, 6760 Ribe	75-41 03 59
<b>Bestyrelsesmedlem:</b> Poul Erik Nielsen Kaj Munksvej 4, 6000 Kolding	75-52 13 81
<b>Bestyrelsesmedlem:</b> Knud Erik Jensen Tornskadevænget 5, 6760 Ribe	75-42 22 96
<b>1. supleant:</b> Henrik Pedersen Jasminparken 46, 6760 Ribe	75-41 00 46
<b>B-medlemsrepræsentant:</b> Arne Christensen Degnetoftevej 23, V. Vedsted	75-44 52 71
<b>Formand for Laksefonden:</b> Bent Olsen Højvej 4, 6510 Gram	74-82 15 50
<b>Juniorleder:</b> Allan Dinesen	75-13 46 60
<b>Juniorleder:</b> Kim Nicolaisen Vester Vedsted vej 16, Egebæk, 6760 Ribe	75-44 56 67

**Tabte eller fundne sager:** Peter Thomsen

# Foreningsmeddelelser

## Generalforsamling

Ribe Sportsfiskerforening afholder ordinær generalforsamling i Ribe  
**lørdag den 20. november 1993 kl. 14.15**

## *Kvickly's Cafeteria*

Alle medlemmer er velkomne.

### Dagsorden:

1. Valg af dirigent
- 2a. Formandens beretning
- 2b. Laksefondens beretning
- 2c. Juniorafdelingens beretning
3. Kassererens beretning *ØL*
4. Valg på valg er følgende medlemmer

Bestyrelsesmedlem

Poul Erik Nielsen - modtager ikke genvalg.

Knud Erik Krautwald - modtager ikke genvalg.

Holger Sørensen - modtager genvalg.

2. suppleant - nyvalg

Revisor

Frank Grøn - modtager genvalg

Revisorsuppleant

Per Hemmingsen - modtager genvalg

### 5. Indkomne forslag

Der kan kun stemmes ved personlig fremmøde

Læs forslagene her i bladet

### 6. Eventuelt

*Lotto*  
Igen i år har Finn samlet sit Gule-/Erter team, der vil forsøge at overgå smagen fra 1992. (det bliver svært), pris for denne kulinarisk oplevelse er kun 50,- kr.

PS. Husk A-kortet ved afstemninger.

# Forslag til generalforsamlingen

## Forslag nr 1.

### Lovændring

Som bebudet fremkommer jeg her med et forslag til ændring af vore love om foreningens medlemsforhold.

I **Paregraf 3** stykke i. står der:

Foreningens medlemstal er 350.

Udover foreningens A-medlemmer optages B-medlemmer med begrænset fiskeret. Antallet af B-medlemmer kan begrænses af bestyrelsen, og skal i lige årstal forelægges den ordinære generalforsamling til godkendelse, forøgelse eller aftrapning ved stop for tilgang. Optagelse af A-medlemmer sker fra B-medlemmer. Det tilstræbes, at mindst en femtedel skal være juniorer. A- juniormedlemmer fra Ribe kommune er forpligtet til at deltage i foreningens juniorarbejde.

### Forslag til ny ordlyd:

Foreningens medlemsantal er ubegrænset, og alle har stemmeret på gneralforsamlingen. Tilgangen af nye medlemmer kan begrænses af bestyrelsen, dog skal et tilgangsstop godkendes/forkastes af den førstkommende generalforsamling.

De 350 medlemmer der har været medlem i længst uafbrudt årrække har ret til fiskeri i det p.t. benævnte A-stykke. Ved genindmelding startes forfra.

Antallet 350 kan ikke ændres af generalforsamlingen med mindre samtlige berørte lodsejere skriftlig accepterer en sådan ændring.

Det tilstræbes at mindst een femtedel af de nye „oprykkere“ er juniorer. Disse juniorer skal i størst mulig omfang deltage i foreningens juniorarbejde.

Såfremt forslaget vedtages slettes alle steder hvor der står: B-medlemmer har ikke stemmeret.

### Begrundelse.

Hvis man er betalende aktiv medlem af en forening, har man krav på at have den indflydelse på sin forening, som en stemme er.

A og B-systemet opstod for at afhjælpe et problem for mange år siden, og de dengang siddende bestyrelsesmedlemmer mente ikke at deres løsning var forkert. Vi har nu 2 langtidsaftaler med store lodsejere, og her er det helt klart, at vi de næste mange år er bundet af tallet 350. Jeg er overbevist om, at når vi engang i omkring år 2015 skal forny disse afaler, så vil der igen stå 350 i dem.

A-medlemmernes frygt for at B-medlemmerne skulle tage magten fra dem er således ganske ubegrundet, og jeg er da ganske sikker på, at der fra mange B-medlemmers side, vil komme positive tiltag fremover. Her vil en vedtagelse af mit forslag være en forudsætning.

I en fodboldklub er det jo ikke kun førsteholdsspillere, der har stemmeret.

*Holger Sørensen*

*Kasserer*

## **Forslag nr. 2**

### **Vedrørende Vesteråregler**

Stadfæstelse af bestyrelsens beslutning om forbud mod fiskeri fra båd, samt en fortsat fredning udenfor Kammerslusen.

Disse to punkter ønskes afstemt under et. Forslaget ønskes behandlet sammen med evt. andre forslag om fiskeri fra båd og ophævelse af fredningszoner

*Bent Nissen*

*Årup*

## **Forslag nr. 3**

Mindstemål for havørred i hele åsystemet ændres til 45 cm.

*Knud Erik Jensen*

*Ribe*

## **Forslag nr. 4**

Det vil være et stort aktiv for RSF hvis vi havde et klubhus hvor vi kunne dyrke vores fælles interesse. Der er så mange fordele ved et sådanne klubhus, at det vil føre for vidt at remse dem alle op her, men det bør være indlysende.

### **Forslaget:**

Har et klubhus interesse?

I såfald skal RSF skal arbejde mere aktivt på at vi får et sådanne.

Hvis der stemmes JA til forslaget bør der blive nedsat en arbejdsgruppe på f.eks.

3 personer til at undersøge alle muligheder, herunder søge kommune, fonde m.m.

Afstemning om JA eller NEJ til et klubhus.

*Lars Hammer*

*Albertskeelsgade 23*

*6760 Ribe*

*Frank Steiness*

*Rønnebærparken 208*

*6760 Ribe*

## **Forslag nr. 5**

RSF skal melde sig ud af DANMARKS SPORTSFISKERFORBUND

**Begrundelse:** Behørig begrundelse vil blive givet på generalforsamlingen.

*Venlig hilsen*

*Svend Jøker, Esbjerg*

## **Forslag nr. 6**

### **Lovændring**

I **paragraf 6.** stykke **d.** står der:

d. Indvarsling til ordinær generalforsamling skal indeholde denne dagsorden:

1. Valg af dirigent.
2. Formandens beretning
3. Kassererens beretning
4. Valg af bestyrelsesmedlemmer, revisorer og supleanter.

Her skal oplyses navnene på afgående bestyrelsesmedlemmer, samt om de vil modtage genvalg. Kun A-medlemmer kan foreslås. Er vedkommende ikke til stede, skal skriftlig godkendelse foreligge. B-medlemmer har ikke stemmeret.

B-medlemmerne vælger en repræsentant for et år ad gangen, denne skal deltage i bestyrelsesmøderne, men har ikke stemmeret.

5. Indkomne forslag.
6. Eventuelt.

### **Forslaget:**

Linien „B-medlemmer har ikke stemmeret“ erstattes med: Vedtægtsændringer, som direkte eller indirekte vedrører den gældende fordeling af fiskevand mellem medlemsgrupper eller kortfiskere, kræver kvalificeret flertal blandt de 350 medlemmer, der er indskudspligtige (A- medlemmerne.)

Dette krav gælder også denne paragraf (paragraf 6) samt paragraffer, der omhandler indskudsbegrebet eller foreningens opløsning.

### **Begrundelse:**

Da vi fra den daværende bestyrelse foreslog at erstatte den usikre venteliste med en udvidelse af medlemsantallet med hvad vi valgte at kalde B-medlemmer, var det for at indføre en sikker rækkefølge i oprykningen til „normalt medlemsskab“ Det var ikke meningen, at disse nye medlemmer skulle forbedre eller belaste foreningens midler.

Hvad der betaltes var stort set kun de ekstraudgifter, RSF fik til FORBUNDET og til SAMMENSLUTNINGEN. De belastede jo heller ikke vort fiskevand, idet de udelukkende fik fiskeret i SAMMENSLUTNINGENS vand. Det gav en del protester fra andre foreninger i SAMMENSLUTNINGEN, men kun en overgang, hvorefter mange i stedet efterlignede ordningen.

Ved den pågældende generalforsamling i RSF blev forslaget altså godkendt under den udtrykkelige forudsætning at B-medlemsskabet ikke gav stemmeret.

Jeg fremsætter det nye forslag af to grunde:

1. De nuværende B-medlemmer har fiskeret til betydelige dele af RSF's fiskevand og de betaler kontingent der svarer dertil, de bør derfor også have nogen indflydelse på foreningen og bedre grund til at føle sig knyttet til RSF.

På den anden side har A-medlemmerne også bevist, at de har kunnet holde en forening i god gænge med skyldig hensyn til lodsejerne. Derfor forslaget sikkerhed for A-medlemmerne.

2. I fiskeRIBetræktninger nr. 3 er Holger inde på spørgsmålet med B-medlemmerne - og forslaget lyder også sikkert.

Jeg føler det er lidt for bundet med en reel veto til en enkelt lodsejer. Men rigtigt er det, at noget må der gøres for at sikre mod en splittelse af foreningen.

*Bjørn Davidsen*

*6510 Gram*

### **Holgers bemærkninger.**

Bjørn Davidsen var foreningens formand, da jeg blev valgt til kasserer og han var med, da B-systemet blev lavet.

At Bjørn nu mener forholdene har ændret sig er der nok mange der holder med ham i, jvf. grund 1.

Vetoretten til en enkelt lodsejer er nævnt, og jeg skal kort fastslå, at de to langtidskontrakter vi har er bundet til tallet 350.

En evt. forhøjelse af dette tal ville først kræve, at 2 trediedele af generalforsamlingen vedtog et forslag, der først skulle fremsendes her i bladet til alle medlemmer.

Derefter ville det kræve at de berørte lodsejere accepterer det nye tal.

I kender mig som optimist på mange områder, men det tror end ikke jeg på, kan gennemføres.

At kun indskudspligtige medlemmer skulle kunne stemme om forhold, der vedrører fordelingen af fiskevandet må siges at være rimeligt.

Såfremt mit (Holgers) forslag om B-medlemmerne forkastes og der ikke kommer yderligere lignende forslag er Bjørn Davidsen indstillet på at trække sit forslag tilbage.

*Holger*

## Nye bestyrelsesmedlemmer

Som det fremgår af invitationen til generalforsamlingen, så skal der i år vælges nye bestyrelsesmedlemmer.

Bestyrelsen har 3 forslag til kandidater:

*Ove Madsen, Vejen, som er kendt af mange.*

*Jan Møller, Hviding, som altid tilbyder sig hvis noget skal gøres.*

*Kim Nicolaisen, V. Vedsted, som gør et stort arbejde i juniorafdelingen.*

Bestyrelsen ser gerne der kommer yderligere forslag til kandidater på selve generalforsamlingen.

Før du kommer med forslag, så forvis dig om, at din kandidat er villig til at lade sig vælge. Husk også, at fraværende medlemmer kun kan foreslås, hvis de skriftligt har accepteret evt. valg.

PS. Der kan kun afgives stemme ved fremmøde på generalforsamlingen, der kan ikke stemmes ved en fuldmagt.

## Formandens beretning

*I lighed med tidligere år bringer vi her et væsentlig uddrag af formandens beretning.*

Fra Ribe Vesterå gennem Ribe Østerå og Ribe Å til endestationen Gels Å.

Det ser måske mærkeligt ud at gå mod strømmen, men den vej følger den fisk jo, som vi alle gerne vil fange.

Starten på sæsonen i Vesteråen var præget af usædvanlig høj vandstand. Dette og endnu en grøn vinter gjorde, at fiskeriet efter grønlændere ikke blev den store succes for dem som måtte ønske dette.

I april-maj blev vi så udsat for usædvanligt godt vejr med deraf følgende lav vandstand, så man kunne frygte en lige så lav vandstand som i 1992. Heldigvis ændrede dette sig, så vi fik masser af vand, til gavn for fiskere og fisk.

### Vesteråen

Der er nu lavet overgange (broer) over de fleste grøfter og kanaler. Parkeringsforholdene er forbedret, og det er vort indtryk, at man bruger de gængse adgangsveje til åen, enkelte smuttere er der dog, men da vi ikke har hørt noget negativt må vi gå ud fra, at ingen af de berørte lodsejer føler sig generte af vores færdsel.

Der efterlades stadig alt for meget affald ved nogle af holdepladserne, vi må opfordre til at benytte de opsatte beholdere.

Man kan så spørge:

Er det medlemmerne eller dagkort fiskerne der sviner?



Desværre må vi sige farvel til P-pladsen ved Store Gennemskæring, sagen endte hos Skov og Naturstyrelsen, der underkendte alle de gode tilladelser vi havde fået. De støttede således Danmarks Naturfredningsforenings anke over pladsen. Dette fordi man fandt alternative pladser og muligheder langs Bjerrumvej.

S&N har derfor bedt Ribe Kommune og Ribe Amt om at være RSF behjælpelig med at løse dette problem. I øjeblikket ligger sagen altså der og vi mener den er i gode hænder, da amt og kommune godt kan se vores problem.

Vesteråen har også været rammen om foreningens første fiskekonkurrence. Ca. 300 deltagere, men der blev fanget alt for få fisk grunder uheldige vejrforhold. Ros og tak til konkurrenceudvalget - tak til alle sponsorer både lokale og udenbys.

### **Ribe Østerå**

Dette skulle så blive sidste gang, hvor Ribe Østerå på en generalforsamling og i formandens beretning vil blive omtalt og behandlet i negativ retning.

Bekendtgørelserne omkring faststående fiskeredskaber i strømmende vand, den nye ferskvandsfiskerilov er nu tiltrådt af alle implicerede parter og underskrevet af ministeren. Den træder i kraft den 1/1 1994 og 1/4 1994.

Vi har ventet på den i mange år og det ser ud til at blive et varigt gode.

Jeg vil her fastslå, at forbundsformand Mogens Jørgensen har gjort en stor indsats i paragraf 12 udvalget så nu ser det ud til vi virkelig får noget for pengene.

Ellers må vi nok sige, at „trafikken“ i Østeråen har været som den plejer. Anden- og trediehåndsberetninger omkring det ulovlige fiskeri, der siges at foregå, kan vi ikke rigtig bruge til noget. RSF er ikke ordenspoliti i Østeråen.

### **A-stykket**

Der må have været en duft af de gode gamle dage på A-stykket i år. Jeg tror man skal mange mange år tilbage for at registrere så mange fangede fisk. Det var snart ligemeget hvem man talte med, alle havde fået fisk. Jeg syntes også, det har udmyntet sig i en positiv ånd blandt vore medlemmer, alle synes at se lyst på fremtiden.

Glædelig er det også at registrere de mange store laks der er fanget, et projekt der nu synes at have bidt sig fast i Ribe Å-systemet.

En påskønnelse kan ikke være stor nok for den hær af frivillige, der har ydet et kæmpearbejde med at etablere laksen i Ribe Å.

I samme åndedrag vil jeg derfor opfordre alle til at udfylde den kommende fangstrapport (kommer til jul) omhyggeligt og tage alle fisk med i den.

Mon ikke alle imødeser Allan Jensens fangststatistikker med spænding?

Bent Olsen vil fortælle om handlingsplan for ophjælpning og reetablering af laksebestande i Danmark og meget mere.

Har det været glædeligt at berette om alle de fangede fisk, så er det ligeså glædeligt at sige, at vi har fået fornyet alle kontrakterne på A- stykket for en nu 5 års periode.

Mindre stigninger har der været, men det er vel også naturligt.

Dejligt var det også at mærke den positive modtagelse som kontraktudvalgets medlemmer fik ved deres henvendelser hos de berørte lodsejere samt den interesse de viste foreningen.

Til slut en tak til alle, der i småt som i stort har virket positiv for RIBE SPORTSFISKERFORENING.

*Finn Silber  
Formand*

## Postgang

Dette og tidligere numre af vort blad omdeles af postvæsenet til en meget lav pris, hvilket kræver at bladene er forsynede med modtagerens navn og adresse samt at de afleveres til postvæsenet i postnummerorden.

Det gode ved ordningen er foruden prisen, at man ikke skal klistre frimærker på. Desværre er der sket en beklagelig fejl, idet en lodsejer blev afkrævet 15 kr til strafporto for et blad, og selv om bladet forhåbentlig har interesse, så var det lidt dyrt.

Vi opfordrer til, at hvis man oplever tilsvarende, nægter man at betale, eller evt. ringe til kassereren. Vi betaler for alle bladene på een gang, så strafporto må ikke afkræves.

På postvæsenets og egne vejne siger vi undskyld til de berørte.

*Holger*

## Overnatning i Ribe

Vi fortsætter vi formidlingen af værelsesudlejningen. Hvis du er boende i Ribeområdet og har plads til et par ekstra soveposer på gulvet, så hører vi gerne fra dig. Det er gratis at annoncere her.

Du kan ringe eller skrive til:

**Arne Christensen,**

**Degnetoftvej 23, Vester Vedsted**

**6760 Ribe Tlf.. 75-44 52 31**

Den faste rubrik med private overnatningsmuligheder udgår af pladshensyn i dette nummer, men vi fortsætter i 1994 (det er vel også først på dette tidspunkt adresserne skal bruges).

Hvis du har plads i overskud, så ring eller skriv til Arne Christensen.

## Juniornyt

Igen i år har foreningen - sammen med Ribe Ungdomsskole - startet junioraftnerne. Det sker på Bispegade skole hver onsdag kl 19.00-21.00, hvor vi råder over et klasselokale og sløjdlokalet.

I øjeblikket er der 13 juniorer, hvoraf de 9 er gengangere. Der er en lille tilbagegang, så vi håber der snart kommer flere (dette være en opfordring til foreningens medlemmer med „hvalpe“ mellem 12 og 18 år).

### Lidt om hvad vi går og laver

Vi binder en masse fluer, støber lidt blink, bygger stænger, laver knive, stangholdere, spinnere, fangstnet o.m.a.. Samarbejdet med ungdomsskolen gør, at det næsten er uden udgifter for juniorerne.

Skolen betaler de fleste materialer, og samtidig giver de et eengangsbeløb på 200 kr pr elev. Disse penge er primært blevet brugt til stangbygning, hvorved juniorerne kan bygge en god stang til rimelige penge. Samtidig har vi mulighed for at låne skolens bus, når vi er på tur. Det er en 10 personers Transit af ældre årgang - men med god akustik !

Den første juniortur var lørdag den 30.10.1993, men bladet kommer først ud efter denne dato. Næste tur bliver en kysttur søndag den 5. december 1993 og derefter vil du kunne læse 1994 programmet i næste blad, som gerne skulle komme lige før jul. Det var lidt om, hvad vi laver i juniorafdelingen.

### PS:

Skulle der være medlemmer, der ligger inde med noget „isenkram“ de af den ene eller den anden årsag ikke bruger, er det bedre at give det til juniorafdelingen end at smide det ud.

Juniorerne kan let omvikle en gammel slidt stang eller male en rusten spinner/blink, det har vi set flotte eksempler på.

Har du noget til juniorerne, kan du tage det med på generalforsamlingen eller ringe til en af juniorlederne. På forhånd tak

*Allan Dinesen  
Kim Nicolaisen.*

# Lystfiskeri for de yngste

-en hobby med bid i...

Langt de fleste mennesker har på et eller andet tidspunkt forsøgt sig som lystfiskere - med større eller mindre held.

Mange voksne kan vel også huske tilbage på den allerførste Aborre eller Skalle, og den stolthed det indebar at fremvise fangsten for far og mor.

Ribe er i besiddelse af noget der minder om en drømmebeliggenhed set med lystfiskerøjne.

Med Vesteråen, Danmarks måske bedste havørredvand lige udenfor bygrænsen, med Kongeåen, Gelsåen og andre spændende vandløb indenfor en radius af ca. 15. min kørsel, bor vi i et område af Danmark som er særdeles attraktivt for alle lystfiskere.

Lystfiskerne i området har ovenikøbet fået suppleret mulighederne yderligere: med Storkeøen, som bestemt er en spændende mulighed for at få fisk på krogen.

## Men hvad med de yngste lystfiskere...

Efterhånden som tiden er gået er det ikke ligefrem blevet lettere at få fisk med hjem til far og mor. Forureningen har taget sin del af bestanden, samtidig med at vi er blevet flere og flere der gerne vil nyde naturen sammen med fiskestangen.

Det kan være svært for de mindste at begå sig ved fiske-

vandet, sammen med alle de voksne lystfiskere, men der er hjælp at finde.

Alle fiskevandene i området er lejet af en sportsfiskerforening, langt de fleste af disse foreninger har også en juniorafdeling. Dette har Ribe Sportsfiskerforening også - samtidig med at Ungdomsskolen i vinterhalvåret har kursus i fluebinding, stangbygning osv.

Her - i Ribe Sportsfiskerforenings Juniorafdeling, og i Ribe Ungdomsskole - kan børn og unge også høre om hvor og hvordan de forskellige fiskearter kan fanges.

Der arrangeres også fisketure til andre lokaliteter i det sydjyske område.

## FRIT FISKEVAND

Ribe's børn og unge er privilegerede med hensyn til fiskevand og muligheder.

En gammel lov fortæller nemlig at alle Ribes borgere har fri adgang til at fiske i Ribe Østerå.

Dette er jo en helt enestående

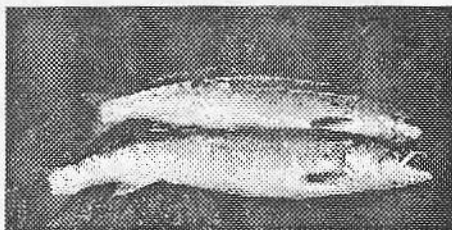

mulighed for - uden omkostninger - at få prøvet, om dette med at være lystfisker nu også er så spændende som kameraterne siger.

Der har da også fra Ribe Sportsfiskerforenings, og fra Ungdomsskolens side været forsøg på at arrangere ture til Østeråen, for de unge.

Men det har desværre vist sig at være næsten umuligt.

Garnene i åen har til tider stået så tæt at selv en garvet sportsfi-

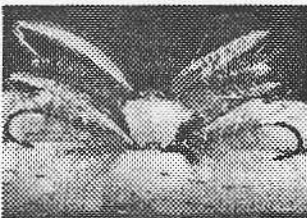

sker ville have besværlighed med at ramme vandet - uden at sætte krogen fast i garnets netmasker.

Her ligger der måske en opgave for kommunens ansvarlige, så også byens unge kan drage fordel af den enestående ret vi som ripensere har.

## Pokalerne

Husk at tilmelde store fisk til Poul Erik Nielsen, Kolding.

Der er mulighed for at vinde følgende pokaler, idet der også er flydende tillægspremier til flere af pokalerne.

- En pokal for største bækørred fanget i Ribe Nørreå. (Hjortvad å -Tved Å). Sponsor er RIBE SPORT.
- En pokal til juniorerne for største fisk fanget i foreningens vande eller i foreningens regi, f. eks. på en tur til kysten, hvor foreningen er arrangør. Sponsor er KVICKLY RIBE.
- En pokal for årets største laks fanget i foreningens fiskevande. Sponsor er LAKSEFONDEN.
- Foreningens egen attråværdige RSF pokal for største havørred fanget i foreningens fiskevande.
- GARTNER MATHIESEN's MINDEPOKAL, der hvert år uddeles til et medlem, der i løbet af sæsonen ved sin optræden, initiativ, iverigdom eller lignende har gjort sig fortjent til en virkelig påskønnelse.

**For at en fisk kan anerkendes, skal følgende 6 betingelser være opfyldte:**

1. Fisken skal være fanget med stang og snøre samt kroget foran gællerne.
2. Foto af fisken vedlægges, på billedet skal der være et målbart emne.
3. Oplysninger om vægt, længde, dato og tidspunkt for fangst.
4. Oplysninger om fangstredskaber og fangstplads.
5. Skriftlig bekræftelse fra vidne.
6. Fisken skal iøvrigt være fanget på lovlig vis, ifølge foreningens vedtægter.

**Alle anmeldelser skal være undertegnede i hænde senest den 16. november, af hensyn til generalforsamlingen, hvor overrækkelse vil finde sted.**

*Poul Erik Nielsen  
Kaj Munks Vej 4,  
6000 Kolding  
Tlf. 75-52 13 81*

***Nu er det ved at være sidste chance for at tilmelde din store fisk til pokalkonkurrencen.***

## Læserne skriver

### Der var nogen hjemme

Ørrederne i Gram Å havde i flere dage haft frit valg på alle hylder med massive klækninger af majfluer: Danica'er, Vulgata'er, nogle få Yellow May samt usædvanligt mange klækkende vårfluer.

Ved Nybølgaard iagttages kun en enkelt ørred gå op til majfluerne. Jeg møder nogle fynboer, situationen bliver diskuteret, kiselalgeforureningen nogle år inden?

Næppe, insekter var der nok af og i rimelige mængder. Hvor var de henne de plettede, var der nogen hjemme?

Da jeg ikke er tilhænger at bevidstløst blindt fiskeri, ville jeg spare på krudtet og istedet følge de mange opfordringer til at se på Hjortvad Å den næste dag.

Onsdag den 9 juni viser sig som de foregående at blive en strålende sommerdag. Optimistisk styres over Sdr, Hygum mod Hjortvad Bro for at begynde her, da jeg aldrig havde set åen før.

Heroppe var der lidt for mange ranunkler i den noget smalle å, efter min mening. Havde der også været åkander havde det set helt Monet'sk ud.

Ved Kalvslund Bro faldt forholdene mere i min smag, riggede til med tørflue da jeg allerede fra broen havde lokaliseret to pæne ørreder på ca. 35 cm. Inde under brohvelvet lyder pludseligt et mægtigt plask, en havørred?

De to små fisk skulle have fred til senere, jeg gik i stedet nedstrøms på anden side af broen, hvor et lille lovende stryg fik et par drev uden resultat. En fisk rejste til et eller andet, det viste sig at være en majflue. Ja, de var også her, men få.

I dækning af det høje græs (blev slået ned til golfbanehøjde næste dag, iøvrigt) fik jeg kort efter lokaliseret en ørred, som jeg ville bedømme på den anden side de 1,5 kg. Den stod ret højt i dækning under en ranunkelbusk under den modsatte bred, som var broderet med de kønneste blå kornblomster.

Nu gjaldt det om ikke at skræmme den ved at ruske for meget i ranunklerne med tørfluen. Jeg skiftede i stedet til en guldhovednymfe størrelse 14.

For at komme ned med det samme, placerede mig 5 meter opstrøms for fisken, som jeg tydeligt kunne se i den strålende solbelysning. Første kast gik for langt, med et „plop“ tog nymfen vandet, fisken begyndte at bevæge sig lidt hurtigere, men blev hverken skræmt eller viste interesse.

Anden gang lå kastet som jeg ville. Da nymfen passerede fisken nedstrøms, svingede den resolut ud fra sit skjul og fulgte efter med næsen næsten direkte på. Da linen fik tag i en ranunkelpude, stansede drevet og fisken huggede næsten pr. refleks.



Hold fast, hvor den skabte sig og sprang, den lille å gik i bølger fra bred til bred og fisken viste sig nu at være en modstander på den anden side af 2 kg. Med den lange 9' stang klasse 4-5 kunne fisken styres uden om forhindringerne, men at løfte den direkte op i det teleskopiske net gik ikke, den måtte løftes lodret op i skaffet, - 2,5 kg på Svend Ipsens vægt, kun 53 cm lang og tyk som en sæl.

Kære venner i Sønderjylland, det blev da årets fiskeoplevelse, sikkert var denne fisk en af de (store) nys udsatte i Hjortvad å og Flads å. Gør ligeså fremover, gerne lidt tidligere så de kan nå at gemme sig lidt bedre, muligvis også en gang til i det sene efterår. Der bør tænkes - trods alt - på andet end havørreder og laks.

*Nils-Henrik Boel  
Albertslund*

## Lakseeventyr

Mandag den 4. okt. kørte jeg til stavnager bro og parkerede. Med min spinnestang gik jeg østpå, hvor jeg fiskede alle hullerne af, helt op til Tosti's hytte, men jeg fik ikke et eneste bid.

Bagefter drev jeg tilbage med en orm. Da jeg var 20 m før stavnager bro kom hukket, - og hvilket huk. Jeg troede først det var bundbid, men lige pludselig kom der liv i snøren. Fisken strøg 20 m. modstrøms og sprang 1 m over åen. Det var første gang jeg så den, og sikke et syn ! Da begyndte adrenalinen at pumpe !

To uger tidligere havde jeg også en meget stor fisk på krogen, men den mistede jeg desværre - måske en stor laks ?

Det skulle ikke gerne ske denne gang. Jeg kunne se at denne fisk var for stor til nettet og fangstkrog havde jeg ikke. Så jeg håbede på, at der kom en hjælper. Pludselig så jeg en bil på broen, 4 unge mennesker steg ud af bilen. De råbte til mig om jeg havde bundbid. Da sprang fisken ud af vandet for anden gang, - ih hvor de måbede. Jeg råbte til dem, om de havde en fangstkrog, men nej de var ikke lystfiskere. Til alt held kommer der en hvid bil, en King Cab Nissan, og parkerer. Jeg råbte til de 4 unge, at de skal spørge billisten om han har en fangstkrog.

Det havde han heldigvis og han kom mig straks til hjælp. Efter yderlig et kvarters tid, får jeg fisken ind til kanten, men min "makker" (Konrad ?) mener ikke at den er træt nok. Fisken tager derefter et udløb ind under broen, men jeg får hevet den tilbage igen før der sker en ulykke.

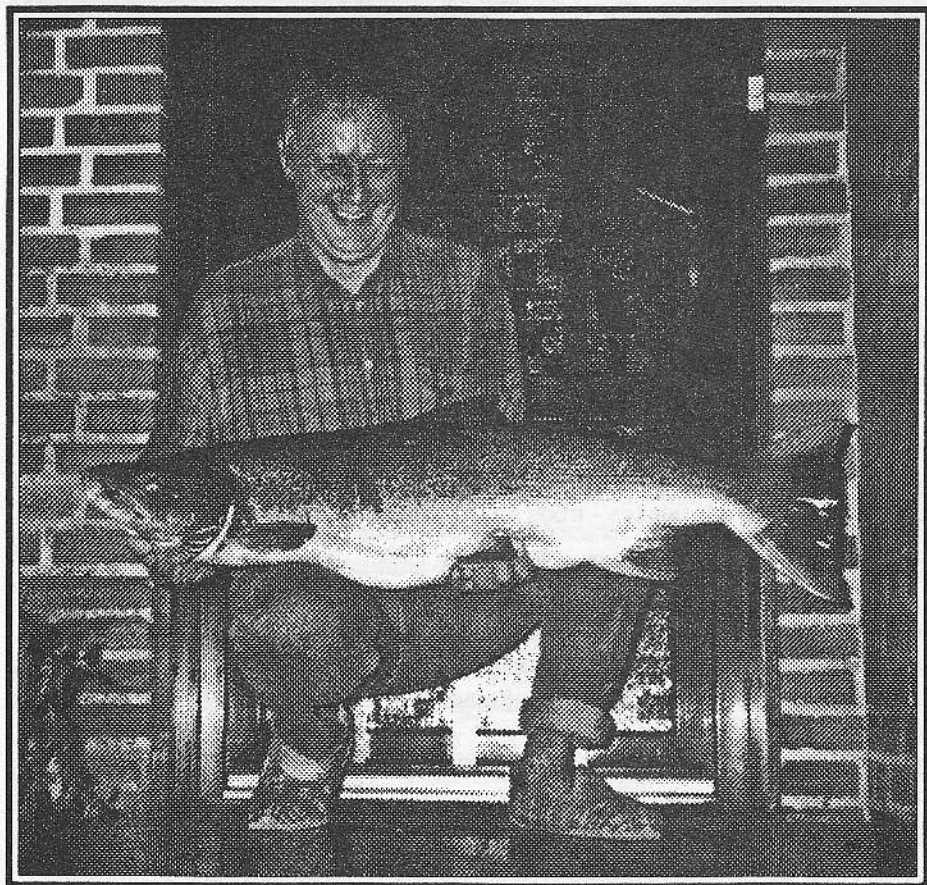



Jeg siger nu til Konrad at han skal "gaffe" den nu. Op kom fisken heldigvis, laksen, og stor var den 102 cm og 10,15 kg.

En dejlig dag, en fiskeoplevelse for livet og en stor tak til "makker" Konrad ? RSF skal ikke glemmes, en stor tak til dem for at være så fremsynet at udsætte laks, for der kan vel ikke være tvivl om at det er herfra at laksene kommer !

Til slut vil jeg lige sige at det var min Ribe-laks nummer 4 i år, de 3 andre var 79 til 82 cm og vejede 4,5-5 kg stykket, alle fanget i Ribe å nedstrøm sammenløbet.

*Andreas Christensen*

*Gramvej 3*

*6630 Rødding*

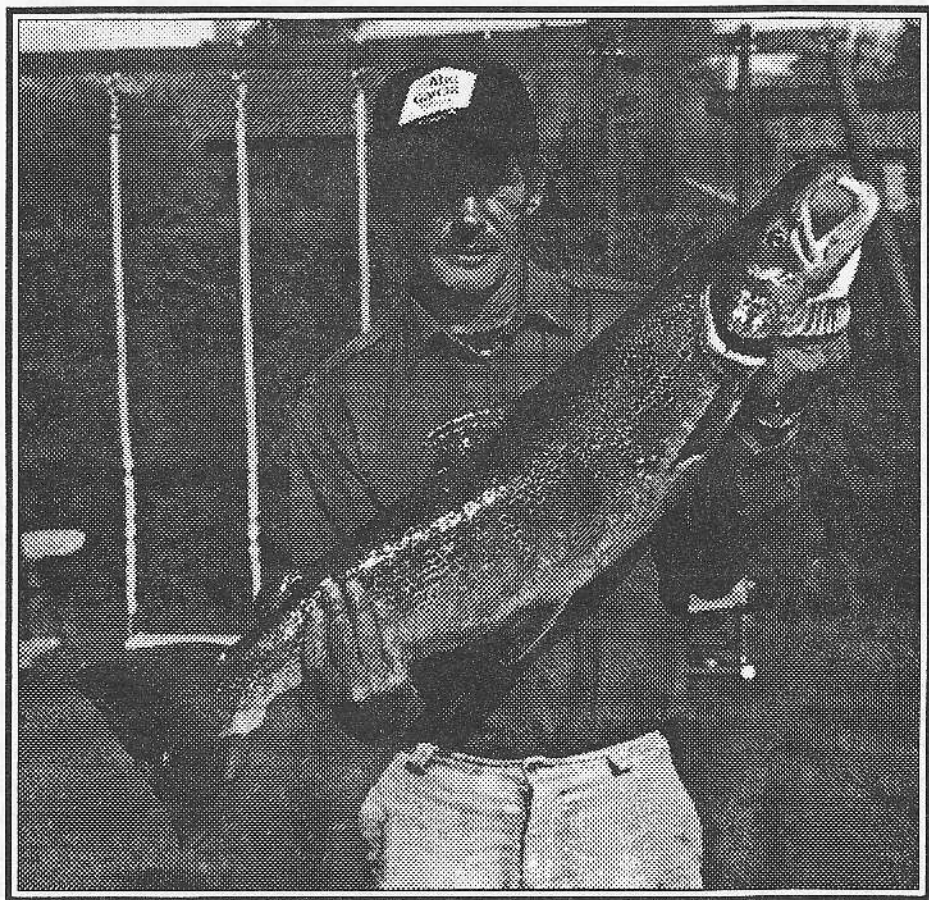

*Denne fine hanlaks på 95 cm og 7,8 kg er fanget i september af Kaj Lund, Egebæk. Fangsten er gjort ved "Amerikaneren" i Gelså.*

Til Andreas og Kaj Lund kan jeg fortælle at laksene rigtignok er udsat af RSF, og dette er gjort siden 1985. Først i 1989 kom udsætningerne i system og udsætningsmængden blev så store at man kunne forvente mere end enkelte laks der kom tilbage.

Andreas store laks stammer sandsynligvis fra vores yngeludsætning i hele å-systemet foråret 1989, eller fra vores udsætning af halvårslaks i Fladså efteråret 1989. Skælprøven viste at den har levet 2 år i ferskvand, og udvandret som 14-17 cm smolt april/maj 1991. Den har opholdt sig 2½ år i havet og kommet tilbage til Ribe å efteråret 1993, hvor du var så heldig at fange den.

*Allan Jensen*

## **Til Bladet.**

Jeg forstår ikke Holgers anfægtelse af foreningens love vedrørende B-medlemmernes rettigheder. Jeg går ud fra, at alle bliver gjort bekendt med foreningens love ved indmeldelsen.

Du skriver, at tallet 350 og ordlyden af dette afsnit ikke kan ændres af generalforsamlingen uden samtykke fra samtlige lodsejere.

Skulle vi så ikke lade det hvile og bevare det gode forhold, vi har til vore lodsejere, det er trods alt dem, der bestemmer i den sidste ende.

Angående forholdet til Ribe Kommune forstår jeg ikke, at kommunen ikke kan acceptere en forening, der klarer sig selv økonomisk og samtidig skaffer byen en ikke ringe indtægt på fisketurister.

*Bent Nissen*

## **Kære Bent**

Du er et unikum. Som fisker er du kendt videnom, og mon ikke der er mange, der kender dig som en meget aktiv person i alt, hvad der rører sig om fiskeri.

Men du er bange for et eller andet - måske er det det nye uafprøvede, der afskrækker dig.

Jeg kan ikke se hvordan B-medlemmernes stemmeret skulle få negativ indflydelse på vort, som du selv skriver, gode forhold til lodsejerne.

Jeg vil endog tro, at mange lodsejere undrer sig over, at vi har medlemmer som ikke må stemme på generalforsamlingen.

Du har ret i, at vi skaffer penge til Ribe i form af fisketurister og Ribe Kommune ser da også meget velvillig på os.

Næste skridt på vejen kunne være, at alle vore betalende medlemmer havde stemmeret.

Kommunens næste skridt kunne så være, at hjælpe os med et klublokale og evt. parkering ved Vesteråen. - Her er der brug for velvilje.

*Holger Sørensen*

## Holgers hjørne

*Holger kender alle som har læst fiskeRIBEttragtninger blot en gang. Holger skriver hvad han har på hjerte af både gode og dårlige ting. Hans kommentar til alt muligt seriøst og useriøst kan du finde i "Holgers hjørne".*



### Til generalforsamling hvorfor?

På næsten enhver generalforsamling er der nogle få, der siger meget, nogle stykker, der siger lidt, og så en flok medlemmer, der næsten intet siger.

Det kan der næppe ændres på, men jeg vil gerne opfordre de „tavse“ til at komme med deres meninger.

Kan du ikke selv, så prøv om en af dine fiskekammerater vil fremlægge dit synspunkt. Det er vigtigt for en bestyrelse at lytte til de få, der siger meget,

men det er endnu vigtigere at opfange de svage signaler, der kommer fra „det tavse flertal“.

### Kontingent 1994

Det ser ud til, at 1994 kontingentet ikke skal stige i forhold til 1993 - og dog. Kontingentet til DSF stiger lidt, så det er op til den kommende bestyrelse at fastlægge det endelige kontingent for 1994.

Girokort vil blive tilsendt omkring juletid, og skal betales senest 15. januar, dog kan du vente til 31. januar, hvis ikke du fisker i januar måned

### Udmelding

Hvert år får jeg breve fra medlemmer, der af forskellige årsager ikke ønsker at forny medlemsskabet. Det er ofte korte breve med en hel livshistorie mellem linierne.

Når en mand på 87 skriver og fortæller, at nu kan benene ikke klare det mere, og når han så slutter med at sige tak for tusinder af lykkelige oplevelser ved åen, ja, så ønsker man, at man kunne give manden et par nye ben.

Er der din tur til at stoppe så send et par ord, det er rart for mig at vide, at de medlemmer jeg sletter virkelig vil slettes.

# Ferskvandsfiskeriloven

## Den længe ventede bekendtgørelse til ferskvandsfiskeriloven om brug af fiskeredskaber i ferskvand er nu kommet !

Så kom den endelig, men den har været hele den lange ventetid værd !

Jeg vil ganske kort gennemgå de vigtigste ændringer der er sket i den nye bekendtgørelse om brug af fiskeredskaber i ferskvand, og der er mange !

Hvis du er interesseret i at studere bekendtgørelsen nærmere i den rette ordlyd, kan du se den på de næste 3 sider.

### Fiskeri med nedgarn

Fiskeri med nedgarn bliver forbudt i åer, bække, kanaler o.lign. strømvande. Denne del af loven træder i kraft den 1. januar 1994.

### Fiskeri med ruser

I perioden 1. juni til 30. november er det tilladt at anvende kasteruser eller pæleruser. Pæleruser må kun anvendes hvis fangståbningen og arme vender mod strømmen. Den foreste bøjle i rusen må ikke have en diameter større end 90 cm. Rusen skal være udstyret med en stoprist (Odderrist) med en maskevidde på ikke over 75 mm.

Kasteruser (enkelte eller dobbelte) med en diameter i foreste bøjle på højst 60 cm er tilladt, hvis de har en maskevidde på 32 mm i bagrusen. Rusen skal være udstyret med en stoprist der ikke overstiger 85 mm. i maskediameter.

Ruser skal anbringes så de ikke dækker mere end  $\frac{1}{3}$  af åens bredde, de skal anbringes med mindst 100 m afstand. Undtagelsesvis kan de anbringes med kun 50 m afstand, se betingelserne i bekendtgørelsen. Denne del af loven træder dog først i kraft den 1. april 1994.

### Dispentationsmuligheder

Der kan kun i særlige tilfælde dispenseres for dele af loven og kun hvis der kan dokumenteres eksisterende erhvervsmæssige interesser. Fritidsfisker og bierhvervsfisker med et stort sort salg af fisk, har ingen mulighed for dispensation.

### Rygfiskeri

Endelig er også rygfiskeri blevet forbudt. Det har i mange år været en skamplet på lystfiskernes anseelse udaftil. Her vil fiskeriet efter sild (Hvide Sande) og hornfisk (Kronborg) få en tiltrængt sanering.

*Allan Jensen*

## Storkesøen i Ribe

Vi har i 1991 opført 10 stk. 6-personers feriehus på hver 87,5 m<sup>2</sup> + 15 m<sup>2</sup> terrasse, dejlige, fuldtisolerede træhuse med følgende udstyr:

- Stueetage:** Opholdsstue med ru-look, farvefjernsyn med 7 kanaler og telefon. Køkkenafdeling med komfur, køle/fryseskab, emhætte, kaffemaskine, service til 10 personer m.v. koldt + varmt vand. Stort og lyst badeværelse med bruseniche, toilet, håndvask nedfældet i bordplade, underskab samt skabsreol fra gulv til loft med koldt og varmt vand. Soveværelse med dobbeltseng, natborde, klædeskab med hylder og bøjlestang samt hylder og kuffertrum.
- 1. sal:** 1 værelse med 2 enkeltsenge og 1 kommode.  
1 værelse med 2 enkeltsenge og garderobe/kuffertrum.

Derudover er der på terrassen anbragt en aflåselig kummefryser på 120 l til fangsten. Der er terrassemøbler til 6 personer.

Priser:	Uge	Ma.-fr.	Weekend	1 døgn
16.03 - 18.06	2.800,-	1.600,-	1.800,-	600,-
18.06 - 09.09	3.500,-	2.000,-	2.200,-	800,-
09.09 - 02.11	2.800,-	1.600,-	1.800,-	600,-
02.11 - 21.12	2.450,-	1.200,-	1.400,-	500,-
21.12 - 11.01	3.500,-	2.000,-	2.200,-	800,-

1 døgn kan ikke forudbestilles (ret til ændringer forbeholdes)

Ekstra opredning kr 100, pr. døgn. Hertil kommer et obligatorisk beløb til slutrengøring.

### Vedr. husdyr:

Husdyr må gerne medbringes, men de må under ingen omstændigheder opholde sig i møblerne. Den obligatoriske slutrengøring vil blive pålagt kr. 50 såfremt husdyr medbringes.

Sengelinned, håndklæder, viskestykker m.v. skal medbringes, såfremt man ikke ønsker at leje det ved Storkesøen. Lejeprisen er kr. 50,- pr. sæt.

**Strøm og telefon afregnes efter måler.**

Vi håber med disse oplysninger at have vakt Deres interesse og glæder os til at byde Dem velkommen til Storkesøen i Ribe.

**Med venlig hilsen**

**Storkesøen Ribe Haulundvej 164,  
6760 Ribe**

**Telefon 75410411 telefax 75410857**



GELSA V. BESTYRELSSESVINGET 12.10.91 E.G.J.

## Udvalg i Ribe Sportfiskerforening

*Alle henvendelser bedes rettet til udvalgsformanden (understreget)*

### **Udvalget for arbejde ved åen:**

Peter Thomsen og Knud Erik Jensen.

### **Fiskepleje og udsætningsudvalget (Laksefonden):**

Allan Jensen

Laksefonden med formand Bent Olsen, Højvej 4, 6510 Gram.

### **Bladudvalget:**

Holger Sørensen, Allan Jensen, Arne Christensen og Henrik Pedersen

### **Kontraktudvalget:**

Peter Thomsen, Finn Silber, Poul Erik Nielsen, Knud Erik Jensen og Arne Christensen.

### **Juniorudvalget:**

Allan Jensen og Finn Silber.

### **Vesteråudvalget:**

Finn Silber

### **Ribe Vesterå dagkortudvalg: (salg og distribution)**

K. E. Krautwald og Poul Erik Nielsen.

### **Pokaler: (tilmelding af fangster).**

Poul Erik Nielsen

### **Fiskeriopsyn:**

K. E. Krautwald (koordinator).

Finn Silber

Bent Olsen

**Desuden:**

Bent Nissen

Erling Skjødt

Morten Dahl Hansen

John Tosti

Peter Thomsen

Poul Erik Nielsen

Knud Erik Jensen

Telf. 74-82 06 27

Telf. 75- 42 36 09

Telf. 75-12 25 21

Postbesørget blad 59753  
6760 Ribe

Næste blad  
ca 20. dec  
med de nye  
medlemskort!

Holger