

fiskeRIBEtragtninger

MEDLEMSBLAD FOR RIBE SPORTSFISKERFORENING

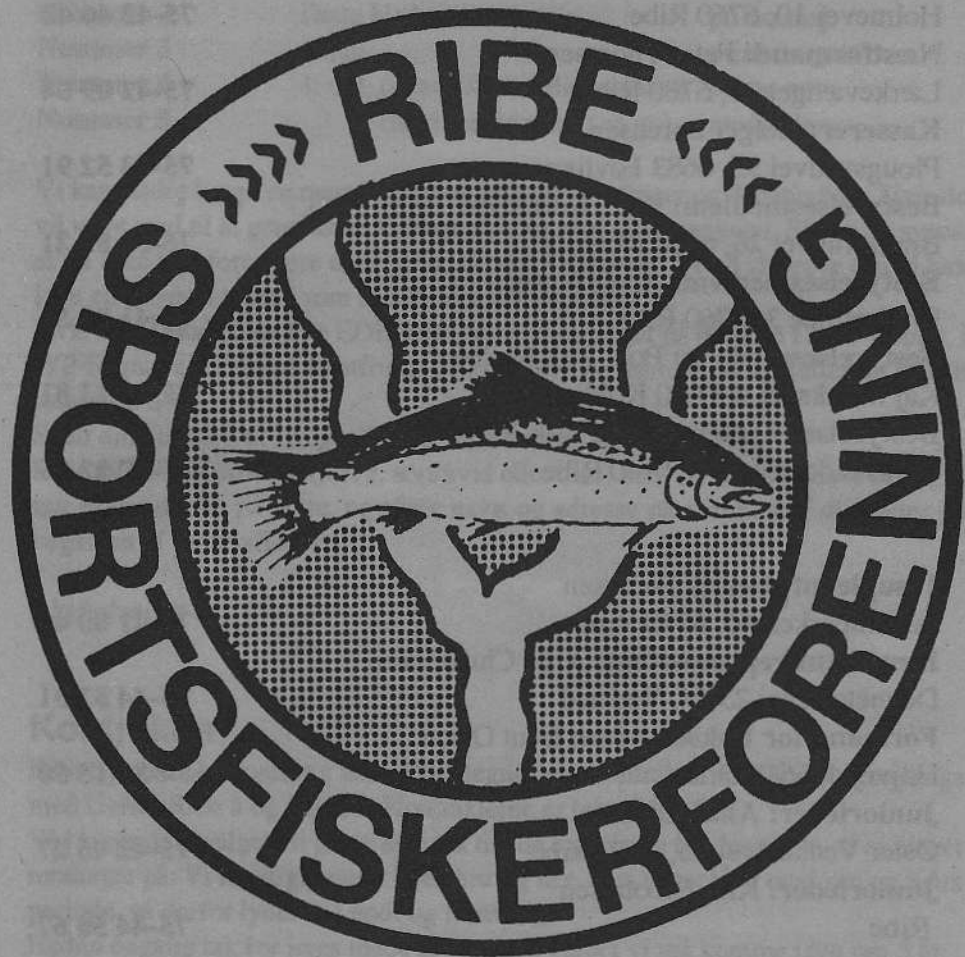

10. ÅRGANG

NR. 2

1993

FiskeRIBEtugtninger

Ribe Sportsfiskerforening

*Redaktion: Holger Sørensen og bladudvalget.
Eftertryk, også i uddrag, kun med foreningens tilladelse.*

Formand: Finn Silber Holmevej 10, 6760 Ribe	75-42 46 42
Næstformand: Peter Thomsen Lærkevænget 13, 6760 Ribe	75-42 09 54
Kasserer: Holger Sørensen Plougsvadvej 35, 6683 Føvling	75-43 52 91
Bestyrelsesmedlem: K. E. Krautwald Bramdrupvej 26, 6000 Kolding	75-56 82 21
Bestyrelsesmedlem: Allan Jensen Bredeslippe 3, 6760 Ribe	75-41 03 59
Bestyrelsesmedlem: Poul Erik Nielsen Kaj Munksvej 4, 6000 Kolding	75-52 13 81
Bestyrelsesmedlem: Knud Erik Jensen Tornskadevænget 5, 6760 Ribe	75-42 22 96
1. supleant: Henrik Pedersen Jasminparken 46, 6760 Ribe	75-41 00 46
B-medlemsrepræsentant: Arne Christensen Degnetoftevej 23, V. Vedsted	75-44 52 31
Formand for Laksefonden: Bent Olsen Højvej 4, 6510 Gram	74-82 15 50
Juniorleder: Allan Dinesen Øster Vedstedvej 55, 6760 Ribe	75-42 45 27
Juniorleder: Kim Nicolaisen Ribe	75-44 56 67

Tabte eller fundne sager: Finn Silber.

Foreningsmeddelelser

FiskeRIBEttragtninger1993

	Deadline	Udsendes (ca.)
Nummer 2	Dette blad	primo maj
Nummer 3	1. juli	primo august
Nummer 4	1. okt. (generalforsamlingsbladet)	primo nov.
Nummer 5	(med medlemskort m.m.)	medio dec.

Vi kan stadig bruge en masse historier, billeder, tegninger og debatindlæg. Hvis du vil være med til at gøre bladet alsidigt, så kom med dine meninger. Skulle du synes, at du ikke kan formulere dig rigtigt, så skriv alligevel. Vi vil så prøve om vi kan lave en „oversættelse“ som indeholder det du mener.

Hvis du er med på de nye EDB-tider, så send indlægget på diskette i ascii-format, i WP-format eller andet tekstformat. Skriv navn og adresse på disketten så vi kan returnere den.

Send dine indlæg til Holger Sørensen, adressen står på omslaget.

Hvis du sender billeder (farve, sort/hvid eller dias) som du helst vil have retur, så gør opmærksom på dette, og skriv navn og adresse på rammen af dias eller på bagsiden af papirbilleder.

Bladudvalget

Kontrakter

Ribe Sportsfiskerforening har i 1993 tegnet nye kontrakter med lodsejerne langs med Gelså, Ribe å og Flads å. Kontrakterne er tegnet for 5 år.

Vi i kontraktudvalget vil gerne sige tak til alle lodsejerne for den måde, vi er blevet modtaget på. Vi fik stigninger i lejen hist og her, men vi snakker også om en 5-års periode, så derfor lyder det godt og fornuftigt.

Endnu engang tak for jeres måde at være på. Håber vi må komme igen om 5 år.

På udvalgets vegne

Peter Thomsen

Tips til Samlere

Mange sære ting er gjort til genstand for samlemani. Jeg vil gerne give en ide videre. Når du, kære medlem, ankommer til en parkeringsplads ved vort fiskevand, er det med at være på tærne hvis du vil sikre dig noget til din samling.

Der er flere muligheder; jeg vil bare nævne ting som tyske øldåser, linerester, ølkapsler, cigaretpakninger, måske madpapir og er du heldig, indholdet af et nu tomt askebæger. Jeg agter ikke at gå dig i bedene med at samle, idet jeg har samlet i mange år, og derfor er mine samlinger komplette. Som samler kan man jo godt sige, at det er heldigt at der glemmes så meget omkring parkeringspladserne, for selvfølgelig er tingene da glemt, da hverken du eller andre af vore medlemmer med vilje vil smide affaldet rundt omkring og derved gøre os upopulære - vel?

Peter Thomsen

Mange af vore kunder
har sparet
op til

50%



ved at flytte deres tryksager til PE-OFFSET, Varde

PE offset
& reklame A/s

HVOR MEGET
KAN DU
SPARE???

Tal med Peter
eller Martin

Tømrervej 9 - 6800 Varde - Tlf. 75 22 58 22

Dødsfald

Vores 1. supleant Evald Henriksen fra Gram er død efter lang tids sygdom i en alder af 49 år. Evald gjorde et stort arbejde for foreningen, og vi ved, at han også udenfor foreningsarbejdet havde et stort hjerte for fiskeriet.

I bestyrelsen vidste vi om hans sygdom, men han havde en stor tro på, at han skulle komme over sygdommen, men nej.

Til begravelsen var der mange mnnesker - et vidnesbyrd om, at det var en afholdt mand, der blev fulgt til sit sidste hvilested.

Fra foreningen vil vi gerne udtale vor dybeste medfølelse til de efterladte.

Bestyrelsen

Vesteråregler

Desværre har der været flere uheldige overtrædelser af bestemmelserne for fiskeri i Vesteråen, derfor skal reglerne gentages her.

- Kortet gælder for fiskeri med 1 (een) stang.
- Overtrædelse af herværende regler eller af ferskvandsfiskeriloven medfører bortvisning fra åen.
- Der skal udfyldes fangstrapport - også hvis du ikke fanger noget.
- Der må fiskes fra 16. januar til 15. november begge dage incl.
- Fiskeri er tilladt fra Ringbroen (A11) ved Ribe til bådebroerne på sydsiden og til Kanalhuset på nordsiden ca 1 km fra Kammerslusen. (skilte opsat).
- På sydsiden må der fiskes op til broen ved den gamle åslynge (Ribe Holme), men ikke syd for broen.
- På nordsiden må der ikke fiskes i den gamle åslynge (Petersholm).
- Der må ikke fiskes vest for Kammerslusen.
- Snæbel, helt, nedfaldslaks og nedfaldsørred er totalfredede og skal genudsættes med forsigtighed.
- Hvis en krog ikke kan fjernes fra en fisk, der skal genudsættes uden fisken derved tager skade, skal linen klippes så tæt ved krogen som muligt.
- Mindstemålet for alle laksefisk er 45 cm, gedde 40 cm. Andre fisk efter ferskvandsfiskerilovens bestemmelser.
- Mindstemålet gælder dog ikke regnbueørreder.
- Der er fangstbegrænsning på max 5 laksefisk pr dag.
- Der må udelukkende fiskes med regnorm eller kunstigt agn. Der må således ikke fiskes med f. eks maddiker, rejer, sildestrimler eller lignende.
- Ved fiskeri med orm må der ikke anvendes mindre krog end størrelse 2/0.
- Der må ikke anvendes fangstkrog fra sæsonens begyndelse til og med 30/4.
- Der skal være stilfærdig optræden, brug af radio o.l. er forbudt.
- Der skal tages størst mulig hensyn til miljø, fiskebestand og andre fiskende.
- Parkering og færsel til og fra åen må ikke være til gene for lodsejerne og skal ske på lovlige eller anviste steder.
- Alle anvisninger fra foreningens kontrollører skal efterkommes.
- Der må ikke fiskes fra båd.

Bestyrelsen

Pokalerne

Husk at tilmelde store fisk til Poul Erik Nielsen, Kolding.

Der er mulighed for at vinde følgende pokaler, idet der også er flydende tillægspremier til flere af pokalerne.

- En pokal for største bækørred fanget i Ribe Nørreå. (Hjortvad å -Tved Å). Sponsor er RIBE SPORT.
- En pokal til juniorerne for største fisk fanget i foreningens vande eller i foreningens regi, f. eks. på en tur til kysten, hvor foreningen er arrangør. Sponsor er KVICKLY RIBE.
- En pokal for årets største laks fanget i foreningens fiskevande. Sponsor er LAKSEFONDEN.
- Foreningens egen attråværdige RSF pokal for største havørred fanget i foreningens fiskevande.
- GARTNER MATHIESEN's MINDEPOKAL, der hvert år uddeles til et medlem, der i løbet af sæsonen ved sin optræden, initiativ, iverigdom eller lignende har gjort sig fortjent til en virkelig påskønnelse.

For at en fisk kan anerkendes, skal følgende 6 betingelser være opfyldte:

1. Fisken skal være fanget med stang og snøre samt kroget foran gællerne.
2. Foto af fisken vedlægges, på billedet skal der være et målbart emne.
3. Oplysninger om vægt, længde, dato og tidspunkt for fangst.
4. Oplysninger om fangstredskaber og fangstplads.
5. Skriftlig bekræftelse fra vidne.
6. Fisken skal iøvrigt være fanget på lovlig vis, ifølge foreningens vedtægter.

Alle anmeldelser skal være undertegnede i hænde senest den 16. november, af hensyn til generalforsamlingen, hvor overrækkelse vil finde sted.

Poul Erik Nielsen

Kaj Munks Vej 4,

6000 Kolding

Tlf. 75-52 13 81

Biologi

Storlaks fra Ribe Vesterå

For 30-40 år siden var det fast tradition at tage til Skjern å for at fiske påskelaks. Mange kan huske Dinesens kæmpelaks på 26 kg fanget i Skjern å, påsken 1954. Denne laks er stadig den største danske laks, og en af de sidste store der blev fanget i Danmark.

I maj 1990 blev de første laks fra Brusgård produktionsskole udsat i Ribe å-systemet (omtalt i Sportsfiskeren, august 1990), det var med et lille håb om at enkelte dem ville komme tilbage som store vinterlaks og således være i åen til påske. Vinterlaksen opholder sig normalt 3-5 år i havet før opgangen, så der var en teoretisk mulighed for at de første ville vise sig i foråret 1993.

For at genkende laksene når de kom tilbage til åen, blev de finneklippet. Der blev udsat fisk fra tre stammer, 2 svenske og en irsk stamme, hvor en del er vinterlaks.

Det var således en glædelig overaskelse, at et af vores medlemmer ringede til mig d. 5 april, og fortalte at han lige havde fanget en stor laks i Ribe Vesterå. Laksen var stor, den største og flotteste opgangslaks der mig bekendt er fanget i Ribe å-systemet.

Fisken var en sølvblank han på 100 cm og en vægt på 10,6 kg.

En kontrol af skælprøven viste at fisken udvandret som 1-års smolt i 1990 og havde opholdt sig 3 år i havet hvor den voksede fra ca. 15 cm til 100 cm. Et nærmere eftersyn viste at fisken manglede fedtfinnen, det var netop denne måde de Irske laks var mærket på. Imidlertid viste det sig også, at der i 1990 blev udsat 1 års laks i Skjern å med klippet fedtfinnen, så det kan ikke helt udelukkes at det er en Skjern å laks der var kommet på gale veje.

Der er fanget flere store laks omkring 10 kg her i foråret bla. i Skjern å, men også i Kongeå (8 kg) og Storeå (12 kg), i Kongeå og Storeå blev der udsat Brusgård laks i 1990. Derfor tror jeg det er en af de udsatte Brusgårdlaks, da det er usandsynligt at så mange Skjern å laks er gået forkert og genfanget i 3 forskellige å-systemer.

Allan Jensen

Fangstrapport 1992

Til at begynde med vil jeg gerne sige tak for de indkomne fangstrapporter. Det er glædeligt at flere og flere udfylder fangstrapporten så statistikken kan blive endnu bedre.

Det er A-medlemmerne som har været de bedste til at udfylde fangstrapporten, hele 83 % har udfyldt den korrekt, medens kun 69% af B-medlemmerne har udfyldt den. Fangstrapporterne vil med tiden blive et værdifuldt dokument, som siger meget om fiskebestanden, passagemuligheder m.m. Dette vil vores efterkommere være glade for engang om 10-20 eller flere år, husk derfor altid at føre en løbende fangstrapport til eget brug, så du kan udfylde fangstrapporten til RSF så godt som muligt.

Husk også at udfylde fangstrapporten hvis du ikke fanger noget (sæt kryds i feltet "ingen fangst sidste sæson" eller skriv et stort O.

For de medlemmer som er usikker på hvordan fangstrapporten bruges, vil jeg gøre opmærksom på at det kun er de samlede oplysninger som offentliggøres. De enkelte medlemmers fangster betragtes som fortrolige oplysninger som ikke udleveres eller bruges på anden måde.

Medlems- og fangstrapport statistik

Medlems statistik	1989	1990	1991	1992
	Antal	Antal	Antal	Antal
Tilgang af nye B-medlemmer	29	33	34	122
B-medlemmer (antal det pågældende år)	234	220	236	362
A-medlemmer	350	350	350	350
Tattekort	3	2	7	10
Bestyrelsesmedlemmer	9	9	9	9
Æresmedlemmer	2	2	2	2
Total antal medlemmer	598	583	604	733

Fangstrapport statistik	1989		1990		1991		1992	
	Antal	%	Antal	%	Antal	%	Antal	%
Medlemmer med fangst af havørred og laks	95	17	118	22	112	20	237	39
Antal fangstrapporter fra B-medlemmer	205	-	185	-	201	-	240	-
Samlet antal fangstrapporter	566	-	543	-	562	-	601	-
Udfyldt fangstrapporter (B - medlemmer)	-	-	119	65	114	57	166	69
Udfyldt fangstrapporter (alle medlemmer)	393	69	388	71	369	66	460	78

I medlemsstatistikken på foregående side kan ses at antallet af medlemmer er steget med ca. 100 i forbindelse med leje af Vesteråen.

Fangstrapportstatistikken viser at ikke mindre end 39% af samtlige medlemmer i foreningen fangede mindst 1 havørred eller laks i 1992. Dette er en fordobling i forhold til de foregående år hvor kun ca. 20% af medlemmerne fangede havørreder eller laks. Dette må tilskrives fiskeriet i Vesteråen og det forbedrede fiskeri i Gelså. Tilbagemeldingen af fangstrapporter for alle medlemmer er steget fra under 70% til 79% i 1992, dette er en meget positiv fremgang, så jeg håber at vi får endnu flere med i 1993.

Det antal fisk der er opgivet af medlemmerne er det antal fisk som står i fangstrapporten, det rigtige fangsttal vil sikkert være 10-15% større, da en del medlemmer med fangst ikke har udfyldt fangstrapporten.

Antal opgangshavørreder og laks pr. medlem					Uden Vesterå	Incl. Vesterå	
Fangstår		1988	1989	1990	1991	1992	
1	Havørred eller laks	42	36	53	41	43	64
2	Havørred eller laks	33	18	15	18	24	41
3	Havørred eller laks	17	7	17	12	12	33
4	Havørred eller laks	13	10	8	18	11	15
5	Havørred eller laks	11	3	5	6	5	15
6-10	Havørred eller laks	23	14	15	5	11	33
11-15	Havørred eller laks	8	3	4	5	4	7
16-20	Havørred eller laks	2	3	1	1	2	3
21-30	Havørred eller laks	0	1	0	0	4	4
31-40	Havørred eller laks	2	0	0	0	1	4
Antal medlemmer med fangst		151	95	118	106	117	219
Havørreder og laks pr. medlem		4,2	3,8	3,2	3,2	4,1	4,3
Total fangst		640	359	377	339	483	946

Gennemsnitlig antal havørreder eller laks for medlemmer som har fanget mindst 1 fisk. For sammenligningens skyld er resultaterne tilbage til 1988 medtaget.

Den gennemsnitlige fangst pr. medlem er steget en del i 1992, dette skyldes at fiskeriet i Vesteråen er medregnet i år, men det skyldes også at der er kommet væsentlig flere fisk op i Gelså end de tidlige år.

I betragtning af at 1992 var det tørreste år i mange år har fiskeriet i Gelså været overraskende godt.

Fangst af havørreder

Vinterfiskeriet i Ribe Vesterå

Resultatet af grønlænderfiskeriet overaskede mig lidt, der blev fanget væsentlig færre fisk end jeg havde regnet med. Det samlede antal grønlændere er optalt til 617 fisk, med ca. $\frac{1}{3}$ til dagkortløserne $\frac{2}{3}$ til medlemmerne.

Grønlænder - fangsttidspunkt

Måned	Januar	Febuar	Marts	Ialt
Ribe Vesterå (Års- og dagkort)	78	74	54	206
Ribe Vesterå (Medlemmer)	205	127	79	411
Ialt	283	201	133	617

Det kan ikke overraske nogen, at de fleste fisk er fanget i januar og februar. I marts er fiskene enten fanget op eller de er begyndt at gå i havet igen.

Grønlænder - længdefordeling

Længde i cm.	40-45	45-50	50-55	55-60	60-65	65-70	70-75	Ialt
Ribe Vesterå (Års- og dagkort)	75	52	35	19	11	5	8	205
Ribe Vesterå (Medlemmer)	147	108	91	38	19	4	5	412
Ialt	222	160	126	57	30	9	13	617

At grønlændere generelt er små fisk kan man se på længdefordelingen, ca. $\frac{1}{3}$ er mellem 40 og 45 cm. Flere af de største der er opgivet her, kan være blanke nedfaldsfisk som er taget for at være grønlænder.

Grønlænder - gennemsnitsstørrelser

Måned	Januar	Febuar	Marts	Samlet
Ribe Vesterå (Års- og dagkort)	46 cm	50 cm	52 cm	50 cm
Ribe Vesterå (Medlemmer)	-	-	-	49 cm

Bemærk at gennemsnitsstørrelsen stiger i februar-marts, det kan dels være de omtalte blanke nedgængere der er taget for grønlændere, men det kan også være

store ørreder der kommer ind i åen for at æde ynglende hundestejler.

Sommerfiskeriet (april-nov.)

De samlede fangster for 1992 kan ses i nedenstående skema. Fangsterne for 1992 (Vesteråen ikke medregnet) sammenlignet med de tidligere år kan ses i søjle-diagrammet nederst på siden.

Opgangs havørreder - fangsttidspunkt

Måned	April	Maj	Juni	Juli	Aug.	Sept.	Okt.	Nov.	Ialt
Ribe Vesterå (Års- og dagkort)	24	16	13	29	21	39	248	52	442
Ribe Vesterå (Medlemmer)	34	44	39	34	29	51	178	54	463
Ribe Å	6	14	32	11	9	8	3		83
Gelså 1 (A-stykket)	9	50	80	63	65	43	27		337
Gelså 2 (Sammenslutningen)	2	0	0	0	0	0	2	2	6
Fladså	1	0	0	0	4	5	4		14
Hjortvad Å	1	1	3	1	10	15	12		43
Ialt	77	125	167	138	138	161	474	108	1388

Opgangen begyndte tidligt i 1992, i april blev fanget mange nye fisk i Vesteråen men kun få i Gelså. I maj blev der fanget mange fisk i Gelså og dette holdt sig hele sommeren. Det store efterårsfiskeri som der plejer at være udeblev i Gelså, men ikke i Vesteråen. Her blev fanget utroligt mange havørreder i oktober måned, især har dagkortløserne fået mange.

Antal

Fangsttidspunkt 1989 til 1992

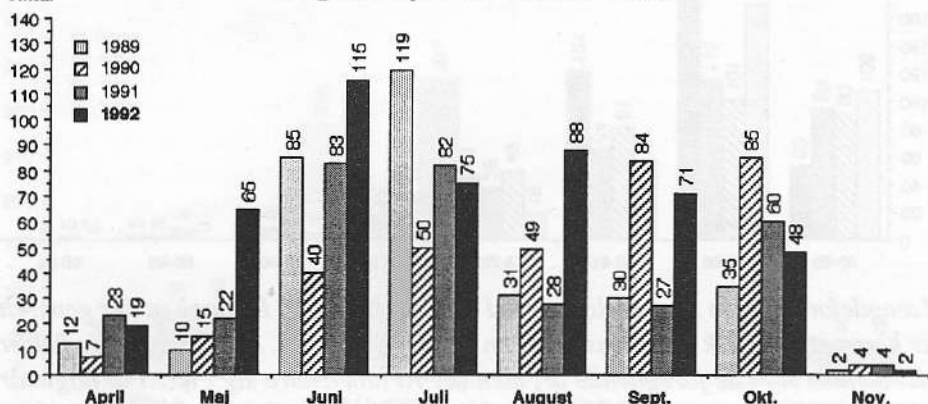

De samlede fangster i RSF sammenlignet med de tidligere år, viser at 1992 var et godt år til trods for den laveste vandstand i mange år. Især var opgangen og fangsterne i maj måned god, dette skyldes nok det varme vejr og den høje vandstand så passagen gennem Ribe gik uden problemer.

Opgangs havørreder - længdefordeling

Længde i cm.	40-50	50-60	60-65	65-70	70-75	75-80	80-85	85-90	Ialt
Ribe Vesterå (Års- og dagkort)	165	154	75	34	9	4	0	1	442
Ribe Vesterå (Medlemmer)	126	164	93	39	24	12	3	2	463
Ribe Å	12	42	16	7	6	0	0	0	83
Gelså 1 (A-stykket)	24	171	86	34	15	5	1	1	337
Gelså 2 (Sammenslutningen)	0	1	5	0	0	0	0	0	6
Fladså	1	7	3	3	0	0	0	0	14
Hjortvad Å	16	12	11	2	1	0	1	0	43
Ialt	344	551	289	119	55	21	5	4	1388

Længdefordelingen viser at fangsterne i 1992 var domineret af fisk mellem 50 og 60 cm., samt mange mellem 60 og 65 cm. Hovedparten af de større fisk blev fanget i Vesteråen, hvilket kan skyldes den meget tørre sommer. De store fisk blev i Vesteråen til der kom meget vand, medens de mindre fisk passerede sluserne i Ribe.

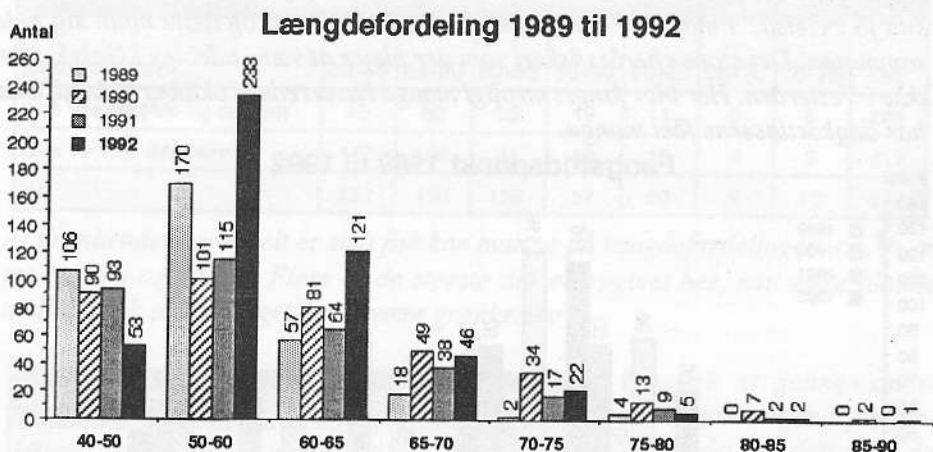

Længdefordelingen sammenlignet med de foregående år. Bemærk at der generelt er kommet flere fisk i mellemstørrelsen og færre små fisk. Antallet af store fisk er det samme som de foregående år, men det vil nok ændre sig i løbet af nogle år således at der kommer flere store fisk. Her i 1993 vil vi måske komme til at opleve at antallet af fisk på 4-6 kg bliver forøget meget. Det er de mange 55-65 cm. fisk som er gået ud som nedgænger i foråret 1993, og som kommer tilbage på den anden gydevandring sommeren 1993.

Gennemsnitsstørrelse (kun opgangsfisk)

Vandløb	1989	1990	1991	1992
Ribe Vesterå	-	-	-	55
Ribe Å	54	59	58	57
Gelså 1 (A-stykket)	55	60	57	59
Gelså 2 (B-stykke)	58	60	63	61
Fladså	53	57	0	59
Hjortvad Å	51	53	49	55

Gennemsnitsstørrelsen af de fangede havørreder er meget konstant i de forskellige grene af å-systemet.

Gennemsnitsstørrelsen er uforandret siden 1990, dog var 1989 et år med mange små fisk.

Overview over havørred-fangsterne 1988 -1992

Fangstår	1988	1989	1990	1991	Uden Vesterå	Incl. Vesterå
					1992	
Samlet fangst	640	359	377	339	483	1388
Gennemsnitsstørrelse	58-60 cm	54 cm	59 cm	57 cm	58 cm	56 cm
Største havørred	?	80 cm	87 cm	84 cm	85 cm	87 cm
Antal havørreder over 70 cm	?	6	56	29	30	71
Antal havørreder over 80 cm	?	0	9	2	3	8

Den samlede oversigt over fangsterne fra 1988 til 1992 viser at havørredfangsten i 1992 er steget med ca. 25-30% siden 1989, fangsterne i Vesteråen er ikke medregnet.

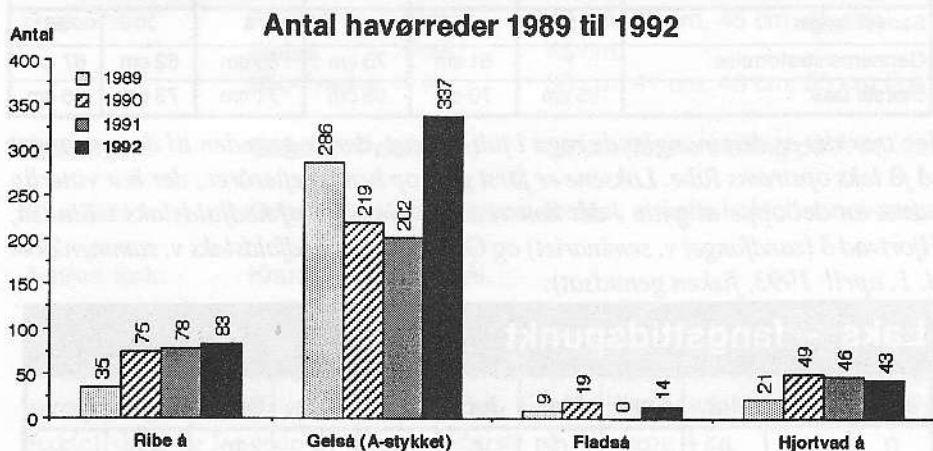

Stigningen i havørredfangsterne har fundet sted i alle vandløb, dog mindst i Hjortvad å, men det skyldes nok at en lille å som Hjortvad å er meget følsom for lav vandstand. Hvis fangsterne i 1992 sammenlignes med et andet tørt år -som 1989 ses en fordobling af fangsterne.

Fangst af Laks

Der er nu sat laks ud i Ribe å systemet siden 1985, men først i 1990 var det muligt at få sættefisk af god kvalitet. Det var overskudsfisk fra Brusgård produktionsskole ("Laks i Gudenå" projektet), to svenske stammer og en irsk stamme. Sommeren 1992 var første år hvor man kunne forvente opgang af "grilse" (fisk på 60-75 cm som kun har gået 1½ år i havet).

Resultatet udeblev ikke. Der blev fanget ca. 100 laks i 1992, lidt over halvdelen til medlemmerne og lidt under halvdelen til dagkortløserne. Næsten alle laks blev fanget i Vesteråen, måske fordi vandstanden var for lav til at laksene ville gå op i den øvre del af å-systemet før om efteråret.

Der var en del medlemmer som i Vesteråen fik både 2 og 3 laks og 1 medlem som fangede ikke mindre end 5 laks og 26 havørreder.

I hvormange danske vandløb kan man gøre sådanne en fangst ?

Her i 1993 vil der både komme "grilse" i juli-august som i 1992, men også sommerlaks som har opholdt sig 2 ½ år i havet. De vil have en størrelse på 80-100 cm (5-10 kg) . Jeg tror opgangen af de store laks vil være meget afhængig af vandstanden, bedst i forbindelse med meget vand i juli-august eller først når der kommer regn i oktober.

Oversigt over fangster af laks 1988 -1992					Uden Vesterå	Incl. Vesterå
Fangstår	1988	1989	1990	1991	1992	
Samlet fangst	3	6	12	4	7	98
Gennemsnitsstørrelse	?	61 cm	73 cm	65 cm	62 cm	67 cm
Største laks	65 cm	70 cm	95 cm	71 cm	73 cm	86 cm

Jeg tror det er den manglende regn i juli-august, der er grunden til der er fanget så få laks opstrøms Ribe. Laksene er først gået op hen på efteråret., der har vitterlig været en del oppe at gyde - det kan vi se på fangsten af nedfaldslaks i Fladså, Hjortvad å (sandfanget v. seminariet) og Gelså (95 cm. nedfaldslaks v. sammenløbet d. 1. april 1993, fisken genudsat).

Laks - fangsttidspunkt										
Jan.	Feb.	Mar.	April	Maj	Juni	Juli	Aug.	Sept.	Okt.	Nov.
0	2	0	2	0	4	18	7	10	22	3

Det kan ses på skemaet at laksene fanges i juli (denne måned har normalt den største opgang af laks) eller i september-oktober, hvor der er kommet regn og vandtemperaturen er blevet mere passende for fiskene .

Laks - længdefordeling (cm)

50-55	55-60	60-65	65-70	70-75	75-80	80-85	85-90
1	7	19	27	12	4	2	1

Længdefordelingen af de fangede laks viser at det som forventet næsten alle var "grilse", med enkelte større imellem.

Der er sikkert nogle opmærksomme læsere som har prøvet at regne det samlede antal laks i de to foregående tabeller ud, og ikke får det til 98 laks som fangsten var i 1992. Det skyldes at nogle kun opgiver fiskens længde, andre kun fangstmåned og endelig er der nogle der kun skriver "laks".

Derfor, husk at skrive alle oplysningerne på fangstrapporten.

Anden fangst

Gedde:	Vesteråen	10 stk.	60-75 cm.
	Fladså	23 stk.	50-78 cm
Havgående regnbueørred:	Vesteråen	6 stk.	45 cm, 46 cm, 55 cm, 62 cm, 65 cm.
Bækørred:	Fladså	4 stk.	40 cm, 45 cm, 45 cm, 45 cm.
	Gelså	1 stk	45 cm.
	Hjortvad å	4 stk	38 cm, 41 cm, 43 cm, 55 cm (juli).
Stalling:	Gelså v. Pouls Bro		36 cm (første stalling på A-stykket)
Snæbel:		Over 100 i Vesteråen om foråret, enkelte i oktober-november.	
Anden fisk:		Knuder og mange ål.	

En del af de andre fisk er det også blevet til. Mest bemærkelsesværdigt er de store mængder gedder der er fanget i Fladså. Et medlem havde specialiceret sig i geddefiskeri og fangede 21 stk. med største på 78 cm og 4 kg.

Den første stalling er nu fanget i Gelså på A-stykket. Stallingen er ved at sprede sig efter udsætningerne i den øvre del af Gelså for 6-7 år siden. Vi skal ikke være ked af at vi får en fiskeart mere at fiske efter, tørfluefiskeri eller små vådfluer med let fluegrej er det rigtige at fange dem med.

Der er fanget en del store bækørreder i Fladså og Hjortvad å. Det er glædeligt, at der stadig findes store vildfisk. En vild bækørred er mange år om at blive 45-55 cm., så hvis du har fryseren fuld af havørreder så overvej at genudsætte de store bækørreder. Vilde bækørreder i den størrelse er ved at blive sjældne i vore hårdt befiskede åer, knips et foto af dem og send det ind til vores blad, så alle kan se hvordan en stor bækørred skal se ud.

Havgående regnbueørreder (Steelhead) er hvergang en oplevelse at fange, men det har Holger jo en lille smøre om andet sted i bladet. Der bliver fanget enkelte i Vesteråen, men normalt fanges der flest i april måned i Fladså. Gelsåen er derimod meget dårlig til havgående regnbueørreder, hvorfor ved jeg ikke, men sådan er der jo så meget.

En stor tak til Bo Møller, for mange timers hjælp ved optælling af fangstrapperne.

Husk at udfylde fangstrappen når du skal betale kontigent næste gang.

På næste side bringes en fangstrappert magen til den der er på bagsiden af girokortet, brug den som en "klade" for dine fangster i 1993.

Allan Jensen

En opsang til RSF's B-medlemmer må være på sin plads! Fordi de ikke udnytter mulighederne derude ved åen. De fanger ikke de fisk de burde. Dokumentationen herfor findes i fangstrapperne. I Ribe Vesterå og Hjortvad å fisker A og B medlemmer på lige vilkår. Alligevel fanger A-medlemmerne over halvdelen af fiskene. I Hjortvad å blev næsten alle havørreder fanget af A-medlemmerne, både i 1991 og 1992.

Kan det tænkes at at B-medlemmerne ikke bruger tid til at lære åen at kende, eller måske undlader at fiske, fordi de ligger under for den misforståelse, at det kun er på A-stykket der kan fanges fisk.

Det er tydeligt at A-medlemmerne ved bedre.

Gak ud og gør ligeså!

Allan Jensen



Fangstrapport til eget brug

God fangst 1993
Ribe Sportsfiskerforening

Klip eller riv langs den stiplede linie

Vend

og klip ud

FANGSTRAPPORT - RIBE SPORTSFISKERFORENING

Ingen fangst sidste sæson (sæt kryds) -----

Ved **vinterfiskeri** i Ribe Vesterå noter du i *tabel 1* det antal havørreder du har fanget fra sæsonstart til og med 31 marts, både fiskens længde og fangstmåned. Ved fisk større end 70 cm angives længden i centimeter. Kun fisk som hjemtages noteres i fangstrapporten, undermålere, nedfaldsfisk og genudsatte havørreder større end 45 cm noteres ikke.

Ved **sommerfiskeri** noteres du i *tabel 2* det antal havørreder du har fanget fra 1. april til og med 15 november. Du noterer fiskens længde, fangstmåned og hvilket vandløb, du har fanget dem i. Ved fisk større end 80 cm angives længden i centimeter.

Bemærk at mindstemålet for havørred er hævet til 45 cm i Ribe Vesterå.

Husk nedfaldsfisk og undermåler er totalfredede og skal genudsættes, døde eller levende.

Bemærk: **Ribe å** Varming sø til sammenløbet.
Gels å (1) Sammenløbet til Gelsbro dambrug.
Gels å (2) Gelsbro dambrug til Immervad bro (Gelså Sammenslutningen).
Flads å Sammenløbet til Fole dambrug.

tabel 1

Vinterfiskeri i Ribe Vesterå (16. januar til og med 31. marts)								
Antal ørreder og længden i centimeter - NB mindstemål 45 cm.						Antal ørreder pr. måned		
45-50	50-55	55-60	60-65	65-70	Større end 70 cm	januar	februar	marts

tabel 2

Sommerfiskeri (1. april til og med 15. november)								
Længde (cm)	40-50	50-60	60-65	65-70	70-75	75-80	Større end 80 cm	
Ribe Vesterå								
Ribe å								
Gels å (1)								
Gels å (2)								
Flads å								
Hjortvad å								
Fangstmåned	april	maj	juni	juli	august	sept.	okt.	nov.
Ribe Vesterå								
Ribe å								
Gels å (1)								
Gels å (2)								
Flads å								
Hjortvad å								

Laks, regnbueørred, gedde, store bækørreder eller anden usædvanlig fangst.

Fiskeart	Dato	Længde	Vægt	Fangststed

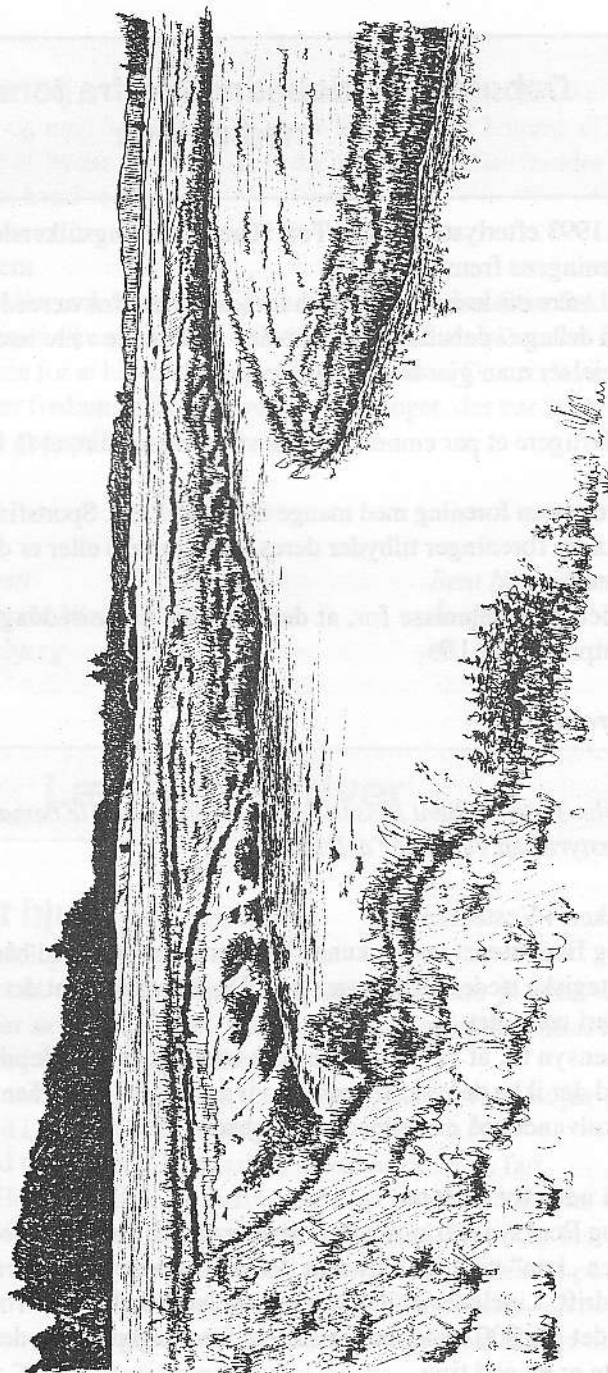

GELSÅ VED STORE SANDSVING d. 24 JUNI 1988 E.G.J

Debatsiden, debatindlæg fra foreningens medlemmer

I nr. 1.1993 efterlyste Carsten Toft Hansen meningstilkendegivelser med henblik på foreningens fremtid.

Det vil være ønskværdigt, dersom forhenværende/nuværende bestyrelsesmedlemmer vil deltage i debatten om Vesteråen. Det kunne være interessant, at høre om de overvejelser man gjorde sig i den forbindelse.

Her yderligere et par emner, det kan være interessant, at få en meningsudveksling omkring:

- Ønsker du en forening med mange tiltag (se f.eks. Sportsfiskeren's mødekalender, hvad andre foreninger tilbyder deres medlemmer) eller er du tilfreds med et godt fiskevand.
- Vil der være interesse for, at der afholdes en „ørreddag ved Vesteråen“ med kontantpræmier o.l.?

Bestyrelsen

Fra John Tosti og Bent Nissen har vi modtaget nogle bemærkninger til de sager, som bestyrelsen gerne ser debateret.

Bådfiskeri i Vesteråen

John og Bent mener, at det kunne blive noget roderi med både der ligger for anker på strategiske steder med snøren ude. De mener også, at der kunne komme megen skænderi ud af det.

Med hensyn til, at vi lystfiskere ikke kan tåle at se sejlende både i åen er det en påstand der ikke deles af ret mange - tværtimod. I vesteråen er der taget ikke så få fisk i kølvandet på en sejlende motorbåd.

Fiskeri uden for sluserne

John og Bent synes ikke det skal være gratis for visse Ribeborgere, især tror de ikke fangsten „kun“ vil være skrubber. Vi er 10 kontrollører, men vi kan ikke være der i døgn drift. Ligeledes er det svært st skelne Ribeborgere fra andre lystfiskere. Forlandet går 800 meter ud fra slusen, foreningen har fredet dette land for fiskeri og dette er en god ting.

Image-siden

John og Bent skriver: Nej, ved I nu hvad, ribeborgere har gratis fiskeri i hele østeråen fra Seem til og med Seminariet. Men de kan vel ikke komme til at fiske på grund af, at andre af byens borgere fisker der med mere eller mindre lovlige midler - hvis I forstår, hvad vi mener.

Mindstemålet på 45 cm

Hvad angår mindstemålet, må der af gode grunde blive genudsat flere fisk med 45 cm mindstemål, end med 40 cm. Hvis de 40 - 45 cm fisk bliver behandlet nænsom har de da en stor chance for at blive større når de genudsættes. De overlever jo ikke i en fryser. Desuden er fredningstiden og mindstemål noget, der bør tages stilling til i bestyrelsen og på generalforsamlingen 1994.

Med hilsen

John Tosti
Norgesgade 28
6700 Esbjerg

Bent Nissen
Årupvej 1
6510 Gram

Læserne skriver

Ny stang - nyt hjul - ny sæson

Så oprinder dagen endelig - efter ugers venten.

16. januar og sæsonstart er forlængst passeret, men vejret har jo ikke været til havørredfiskeri. Det har stormet uafbrudt, slusen har været lukket det meste af tiden og temperaturen for høj til det rigtige fiskeri.

Så, endelig den 28. januar er vejret rigtigt, let sol, let sydøstlig vind, et par graders frost og faldende vand i åen om eftermiddagen.

Jeg kan lige nå en god time fiskeri hvis tasken bliver pakket i en fart.

Jeg beslutter mig for Bøgilds hjørne og ankommer sidst på eftermiddagen. Kun en enkelt „kollega“ har fået samme ide og går og ormer den. Han kan berette om glimrende fiskeri hele dagen. Rygsækken indeholder en flot grønlænder på 58 cm, yderligere to grønlændere under målet er genudsat - og ikke mindst - en nedfaldsfisk på 85 cm og femten pund, i glimrende kondition, er også gået tilbage til endnu en chance i livet efter 22 minutters kamp.

Adrealinet kommer selvfølgelig i kog, og med en bemærkning om, at så må der jo være fisk til mig, bliver spinnekassen nøje kigget igennem, og det rette stykke messing fundet frem. Med let rysten på fingrene bliver jeg færdig med knuden og kigger med slet skjult stolthed på den nye stang og det flotte nye hjul, som jeg er blevet begavet med i vinterens løb.

Det første kast lægges perfekt, lidt opstrøms og tæt på modsatte bred. Jeg spinner langsomt til spinneren vender og kommer mod strømmen cirka midt i åen. Hvor er det nye grej dog lækkert, jeg kan næsten mærke hvert eneste sving bladet laver, spinneren har den rigtige vægt og går lige over bunden.

Tæt ved egen bred kan jeg se nogle græstuer nede i vandet, som ved normal vandstand ville være tørlagt. Spinneren trækkes langsomt hen forbi - og pludselig PLASK, en kæmpestor blank fisk slår hovedet og forkroppen ud af vandet bag spinneren. Hurtigt op med isenkrammet, næste to kast lægges på næsten samme sted. - Hvor er det dog fantastisk godt grej, der laves nu om dage. Fjerde kast lægges i stedet lidt nedstrøms, jeg kan straks mærke at spinneren snurrer rigtigt og jeg lader den krydse strømmen helt uden indspinning,

- BOM så sidder den der bare. To kraftige rusk fortæller mig, at det er den samme store fisk. Pludselig står stangen som en flitsbue, og snøren hviner af hjulet. Fisken fortsætter sit vilde udløb nedstrøms. Hvor i hede h.... sidder bremsen på det her nye isenkram?

- Nå,der!

Jeg strammer til. Hvor meget skal denne nye bremse nu have?

Fisken stopper, slår et slag op i overfladen. Den må være mindst 8 pund, måske større. Så hviner spinneren gennem luften og lander på græsset bag mig.

Stilheden er larmende!

Mødet med sæsonens og fiskekarrierens første store havørred er ovre. Hænderne ryster, og der i græsset ligger det nye grej. Havde jeg da bare kendt det lidt bedre.

Brian Antonsen

PS. Ti minutter senere lander „kollegaen“ en flot blank rognfyldt fisk med havlus 74 cm og ca. 8 pund, den blev taget på orm midt ude i strømmen. Desuden genudsætter han to undermåls-grønlandere.

Holgers hjørne

Holger kender alle som har læst fiskeRIBETRAGNINGER blot en gang. Holger skriver hvad han har på hjerte af både gode og dårlige ting. Hans kommentar til alt muligt seriøst og useriøst kan du finde i "Holgers hjørne".



Vort kære grej

Min første fisketur var lige efter krigen altså i 1945. Jeg var 11. Vores nabo var ivrig lystfisker, og jeg fik lov til at komme med. Jeg lånte stang og hjul af ham.

Der var mange regnbuer og jeg fangede hele 8 stykker. (han fik kun 6). Lysten var født, og da flere af vore naboer havde jord ned til Sneum å, var det let at få lov til at fiske. Problemet var grejet. Penge var mangelvare, og fiskegrej stod just ikke højest på indkøbslisterne.

Omme bag stalden derhjemme groede

piletræer m.m., og en sådan tynd pilegren på to meter var lige det jeg havde brug for. En murersnor på ca. 5 meter, en møtrik fra fars værksted, en korkprop fra mors køkken, en krog til ca. en øre samt nogle orm fra hønsegården, det var sagen. Det gav dog næsten altid fisk med hjem. Stangen udviklede sig. Barken blev skrælet af, der kom øjer af ståltråd på, da vi fandt på at snøren kunne vikles om en ten, der sad der, hvor hjulet nu sidder.

Endelig en dag fik jeg et hjul. Den lignede nutidens fluehjul en smule, og det var jo en kæmpeforbedring, og holdt til jeg var ca. 15. Siden er det gået slag i slag.

Først en stång med et umuligt fastspolehjul, siden en massiv glasfiberstang og et lidt bedre hjul. I 1970 fik jeg mit første kendskab til vandløb med store fisk, da vi flyttede til Ribe.

Jeg indså at mit gamle hjul ikke kunne klare ret meget, og jeg købte et nyt såkaldt nederste mellemklasse. Det så godt ud. Så en middag midt i ferien var jeg ude bag rensningsanlægget fra kl. 04.00 om morgenen. En brasen på 4 pund var det eneste, der forstyrrede freden og et par andre fiskere var lige så uforstyrrede.

Min kone havde lovet at komme med frokost ca. kl. 12.00 og derfor blev jeg på det aftalte sted. Ca. en halv time før 12.00 meldte trætheden sig, og jeg satte mig på brinken og lod prop være prop. Vinden, den smule der var, var østlig, og solen bagede fra en skyfri himmel. Jeg lod mig falde bagover og nød vejret da pludselig en af de andre råbte „se der“. Min prop havde tydelig flyttet sig nogle meter, og jeg gav det nødvendige tilslag.

Reaktionen udeblev ikke. Et hyl fra mit nye hjul. Tre kæmpespring i et udløb og derefter var det som om den havde bundet snøren fast ca 70 meter nedstrøms. Den holdt stand i ca. 10 minutter og skiftede så taktik og gik opstrøms, hvilket trods den ringe strøm ikke var et godt valg (for den)

Få øjeblikke senere var kampen ovre, og jeg kunne trække fisken hjem til fangstnettet uden mindste modstand. Jeg havde gættet på 8, 9 eller 10 pund mindst. men jeg havde glemt, at jeg jo normalt fangede regnbuer, og denne her var en af slagsen. Steelhead eller havgående regnbueørreder, kaldes de, 5 og et halvt pund, 58 cm. Og sikken kondi.

Men hjulet - mit det nye - var slidt op. Maden min kone kom med var tip top, men jeg kan nu bedst huske fisken. Jeg købte kort efter et hjul af bedste kvalitet under et ophørsudsalg. Dette hjul har jeg endnu, og det er stadig i fineste orden, men det har heller aldrig været udsat for en havgående regnbueørred.

Knuder der holder, - eller mangel på samme.

Jeg har 2 drengebørnebørn på 9 og 10 år. I år har de været på knudebindekursus hjemme hos bedstefar. Det var hyggeligt for bedstefar og en blanding af spænding og forbavelse for drengene. En knude er vel en knude?

Forbavelsen var stor, da jeg viste dem, hvad en svag knude kan blive skyld i. Netop det seje træk en stor fisk giver sorterer knuderne på den måde, at enten holdt knuden eller også løb fisken. Her er det godt at kende de knuder, der kan modstå det største træk.

Knuderne finder du i ethvert grejblad, men det er ikke helt nok. Husk følgende:

1. bind knuden nøjagtig som der står i bogen
2. væd linen med tungen før du strammer knuden
3. afprøv knuden ved at trække kraftigt i linen

Punkt 3 klares nemmest ved at sætte krogen i en eller anden fast bøjle og så tage linen tre gange rundt om hånden og så ... Hvorfor?

Det er sådan, at hvis en line kommer til at ligge forkert i forhold til en anden i knuden, så skærer linerne hinanden over - derfor!

Tegninger

Som I sikkert har bemærket, så har der i flere numre af bladet været nogle meget flotte tegninger ude fra vores kære å. I hjørnet står EGJ, og det står for Erik G. Jensen, Vejle. Jeg er stolt af at kunne bringe så flotte tegninger i bladet, ja, jeg viser dem endog til venner og bekendte, og har hørt mange rosende ord. Jeg kan ikke gengive alle roserne her, men jeg kan på bladudvalgets og på mange medlemmers vejne sige tak til Erik.

Jeg kan jeg jo ikke lade være med at opfordre andre med tilsvarende evner til at gå hen og gøre ligeså.

Overnatning i Ribe

Som i første nummer af bladet i 1993 fortsætter vi formidlingen af værelsesudlejningen, så hvis du er boende i Ribecområdet og har plads til et par ekstra soveposer på gulvet, så hører vi gerne fra dig. Det er gratis at annoncere her.

Du kan ringe eller skrive til:
Arne Christensen,
Degnetoftvej 23, Vester Vedsted
6760 Ribe Telf. 75-44 52 31

Privat.

Ca. 4 km. syd for Ribe ad hovedvejen mod Tønder udlejes 2 stk. dobbeltværelser med køleskab, kaffemaskine, toilet og håndvask med adgang til bad.

Dobbeltværelse med morgenmad kr. 200
Dobbeltværelse uden morgenmad kr. 150

Jens og Magda Winum
Ribevej 48, Hviding, 6760 Ribe
Tlf. 75-44 53 45.

Privat.

Ca. 5 km sydvest for Ribe udlejes dobbeltværelse med adgang til toilet.

Uden morgenmad (kan købes) kr. 150

Lars og Mary Sørensen
Vester Vedsted Byvej 26,
Vester Vedsted, 6760 Ribe
Tlf. 75-44 50 44.

Privat.

Ca. 5 km. sydøst for Ribe udlejes 2 stk. dobbeltværelser med stue og TV. Man kan selv lave sin mad her.

Uden morgenmad kr. 250

Karl og Karen Thygesen
Solvænget 17,
Roager, 6760 Ribe.

Privat.

En del enkelte og dobbelte værelser med bad og toilet og et anneks med plads til op til 6 personer finder du ca 2,5 km. syd for Ribe mod Tønder.

Priserne er rimelige, der kan bestilles morgenmad.

Reimer Petersen
Tøndervej 54, Sdr. Farup,
6760 Ribe
Tlf. 75-42 38 20 bedst efter kl 17.00.

Privat.

Hus til leje tæt ved Gelså. Et lille idyllisk hus på 92 m² med stråtag og små vinduer udlejes.

Huset ligger på en 11.000 m² stor naturgrund ved skov. Overfor huset går der en direkte vej til sammenløbet af Gelså og Fladså. Der er ca. 1 km fra huset til åen.

Huset ligger ca. 8 km fra Ribe mod Gram midt mellem Skallebæk og Gelsbro.

Huset indeholder:

1 spisestue, 1 stue med 2 sovepladser og 1 stue med 1 soveplads.

Stort alrum med 2 sovepladser samt køkken og bad.

Der forefindes alt i køkkengrej og service. Huset er elopvarmet, men der kan også fyres i kamin.

Der er god plads til 4-5 personer.

Prisen er pr. dag (excl. elforbrug) kr. 250

Prisen er pr. uge (excl. elforbrug) kr. 1.400

Huset kan lejes fra 1. april.

Henvendelse til:

Jørgen Schultz „Markskelbæk“,
Harrebyvej 25, 6510 Gram
tlf. 74-84 54 59

Endrupskov Camping og Vandrehjem

Stedet ligger ca. 10 km. øst for Ribe mod Gram, der er ca. 300 meter til Gelsåen og ca 2 km. til Fladså.

På pladsen kan der købes dagkort til Gelsåen (Sammenlutningens stykke) og til Ribe Vesterå.

Vandrehjemmet har åben hele året og kan bl.a. tilbyde overnatning i familierum til kr. 65,- pr. person.

Enkeltværelse pr. person kr. 150,-

Seng i dobbeltværelse kr. 65,-

Hytter koster pr. dag kr. 120,-

Persontillæg for voksne kr. 32,-

Persontillæg for børn kr. 16,-

Campingpladsen åbner 1. april. Tlf. 74-82 17 11

Storkesøen i Ribe

Vi har i 1991 opført 10 stk. 6-personers feriehuse på hver 87,5 m² + 15 m² terrasse, dejlige, fuldtisolerede træhuse med følgende udstyr:

- Stueetage: Opholdsstue med ru-look, farvejernsyn med 7 kanaler og telefon. Køkkenafdeling med komfur, køle/fryseskab, emhætte, kaffema-skine, service til 10 personer m.v. koldt + varmt vand.
Stort og lyst badeværelse med bruseniche, toilet, håndvask nedfældet i bordplade, underskab samt skabsreol fra gulv til loft med koldt og varmt vand.
Soveværelse med dobbeltseng, natborde, klædeskab med hylder og bøjlestang samt hylder og kuffertrum.
1. sal: 1 værelse med 2 enkeltsenge og 1 kommode.
1 værelse med 2 enkeltsenge og garderobe/kuffertrum.

Derudover er der på terrassen anbragt en aflåselig kummefryser på 120 l til fangsten. Der er terrassemøbler til 6 personer.

Priser:	Uge	Ma.-fr.	Weekend	1 døgn
16.03 - 18.06	2.800,-	1.600,-	1.800,-	600,-
18.06 - 09.09	3.500,-	2.000,-	2.200,-	800,-
09.09 - 02.11	2.800,-	1.600,-	1.800,-	600,-
02.11 - 21.12	2.450,-	1.200,-	1.400,-	500,-
21.12 - 11.01	3.500,-	2.000,-	2.200,-	800,-

1 døgn kan ikke forudbestilles (ret til ændringer forbeholdes)

Ekstra opredning kr 100, pr. døgn. Hertil kommer et obligatorisk beløb til slutrengøring.

Vedr. husdyr:

Husdyr må gerne medbringes, men de må under ingen omstændigheder opholde sig i møblerne. Den obligatoriske slutrengøring vil blive pålagt kr. 50 såfremt husdyr medbringes.

Sengelinned, håndklæder, viskestykker m.v. skal medbringes, såfremt man ikke ønsker at leje det ved Storkesøen. Lejeprisen er kr. 50,- pr. sæt.

Strøm og telefon afregnes efter måler.

Vi håber med disse oplysninger at have vakt Deres interesse og glæder os til at byde Dem velkommen til Storkesøen i Ribe.

Med venlig hilsen

Storkesøen Ribe Haulundvej 164,

6760 Ribe

Telefon 75410411 telefax 75410857

Udvalg i Ribe Sportsfiskerforening

Udvalget for arbejde ved åen:

Peter Thomsen og Knud Erik Jensen.

Fiskepleje og udsætningsudvalget:

Allan Jensen og Laksefonden.

Bladudvalget:

Holger Sørensen, Allan Jensen, Arne Christensen og Henrik Pedersen

Kontraktudvalget:

Peter Thomsen, Finn Silber, Poul Erik Nielsen, Knud Erik Jensen og Arne Christensen.

Juniorudvalget:

Allan Jensen og Finn Silber.

Vesteråudvalget:

Finn Silber.

Ribe Vesterå dagkortudvalg: (salg og distribution)

K. E. Krautwald og Poul Erik Nielsen.

Pokaler: (tilmelding af fangster).

Poul Erik Nielsen

Fiskeriopsyn:

K. E. Krautwald (koordinator).

Finn Silber

Bent Olsen

Peter Thomsen

Poul Erik Nielsen

Knud Erik Jensen

Desuden:

Bent Nissen

Telf. 74-82 06 27

Årupvej 1, 6510 Gram.

Bened Hedegaard

Telf. 75-42 33 24

Parkvej 25, 6760 Ribe.

Morten Dahl Hansen

Telf. 75- 42 36 09

Hillerupvej 30, 6760 Ribe

John Tosti

Norgsgade 28, 6700 Esbjerg

Telf. 75-12 25 21

Postbesørget blad 59753
6760 Ribe

331 25554 AS
RIIS SØREN
RYLEVÆNGET 4
6760 RIBE

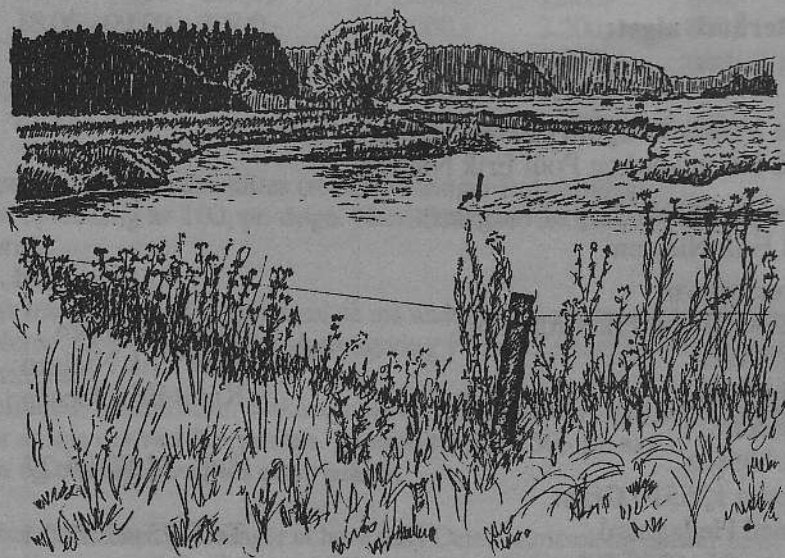

E.G.J.
FLADSÅ, ØBBEKÆRTREKANTEN D. 22.9.88