

fiskeRIBEtragtninger

MEDLEMSBLAD FOR RIBE SPORTSFISKERFORENING



4. ÅRGANG

NR. 1

1987

"fiskeRIBETRAGTNINGER"

Medlemsblad for RIBE SPORTSFISKERFORENING

Redaktion: Holger Sørensen og informationsudvalget

Eftertryk, også i uddrag, kun med skriftlig tilladelse.

Hvem er hvem i RIBE SPORTSFISKERFORENING:

Formand: Erik Madsen, Fredensvej 20, 6650 Brørup	tlf. 05381437
Næstf. Frank Grøn, Svalevænget 5, 6760 Ribe	" 05421527
Kass. Holger Sørensen, Plougsvadvej 35, 6683 Føvling	" 05435291
Best. med. K. E. Krautwald, Bramdrupvej 26, 6000 Kolding	" 05568221
" " Peter Thomsen, Lærkevænget 13, 6760 Ribe	" 05420954
" " Bent Nissen, Haraldsgade 49, 6700 Esbjerg	" 05132538
" " Carl Otto Madsen, Jasminparken 21, 6760 Ribe	" 05422223
1. supl: Finn Silber, Holmevej 10, 6760 Ribe	" 05424642
2. " : Knud E. Jensen, Tornskadevænget 5, 6760 Ribe	" 05422296
Miliø- og udsætningskonsulent for Gram og Ribe Sportsfiskerforeninger: Bent Olsen, Højvej 4, 6510 Gram	" 04821550
Andre, der daglig hjælper bestyrelsen:	
John Tosti, Nørregade 11, 6700 Esbjerg	" 05122521
Benned Hedegaard, Parkvej 25, 6760 Ribe	" 05423324
Thomas Løhndorf, Haderslevvej 109, 6760 Ribe	" 05423581
Allan Dinesen, Ø. Vedstedvej 55, 6760 Ribe	" 05424527
Ib Nielsen, Skyttevej 33, 6760 Ribe	" 05422315
Stig Dybro, Skyttevej 33, 6760 Ribe	" 05424671
Peter Petersen, Kongevej 19, 6510 Gram (formand i Gram)	" 04822880

UDVALG!

Østerudvalg: Bent Olsen, Thomas Løhndorf, C. O. Madsen og Frank Grøn.
Arbejde ved åen: Peter Thomsen, Bent Nissen, K. E. Krautwald og C. O. Madsen.

Samarbejde Ribe åsystem: Bent Olsen, K. E. Krautwald og Ib Nielsen.

Fiskepleje og udsætninger: Erik Madsen, Peter Petersen, Allan Dinesen
Carl Otto Madsen og Bent Olsen.

Information: Holger Sørensen, Frank Grøn, Ib Nielsen og Allan Dinesen.

Kontrakter: Erik Madsen, Holger Sørensen, C. O. Madsen og Peter Thomsen.

Juniorafdeling: Ib Nielsen, Allan Dinesen, Stig Dybro og Holger Sørensen.

Henvendelse bør ske til de respektive udvalg. Udvalgsformandens navn står nævnt først.

Breve bedes sendt til formanden, dog indlæg til bladet og henvendelse vedr. kontingent til kassereren.

Vintersystemer!

**FLUEBINDING
STANGBYGNING**

- stort udvalg
til fiskerens
anden sæson



**Hos
Ribe
Sport**

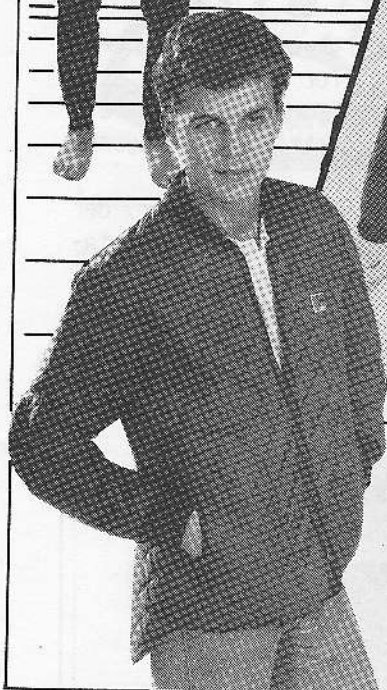

SÅDAN!

Varmer ting til
en kold tid...

- vi fører Helly

Hansen's store

program i ting der
luner...



RibeSport

SALTGADE 2 - 6760 RIBE - TLF. 05-423801

OS FISKERE

EL-FISKERI EFTER HAVØRREDMODERFISK

De senere år har vi været med til et spændende el-fiskeri sammen med vore venner i Gram, ja, vi må vel endog vedgå, at det er dem, der har os med, men lige meget - i år gik det ikke så godt, og det af flere grunde.

Først var det småt med fisk - også her - og selv om indsatsen var stor, så er der noget med, at det hjælper ikke med nok så meget strøm, hvis der ingen fisk er, og det så ud til at være tilfældet.

Tidligere har vi kunnet fange op til ca. 30 på en lørdag formiddag, men denne gang - nej.

Da der i år sker en revision af udsætningsplanen, må der ikke udsættes yngel. ??

De få el-fangede fisk fik derfor friheden tilbage sammen med håbet om, at de selv vil finde en gydeplads.

Der er fra såvel lodsejere som medlemmer spurgt til, hvad vi gør ved de el-fangede fisk, når vi ikke har brug for dem mere.

De bliver udsat i åen med al den forsigtighed, der skal til. Det er jo nedgængere, der er tale om på det tidspunkt, og nedgængere er jo totalfredede i vor forening.

Jeg nægter iøvrigt at tro, at der mellem de ca. 30 mennesker, der er med på en el-fisketur, er bare een, der ville drømme om at tage en af fiskene med hjem, sådan er en sportsfisker ikke.

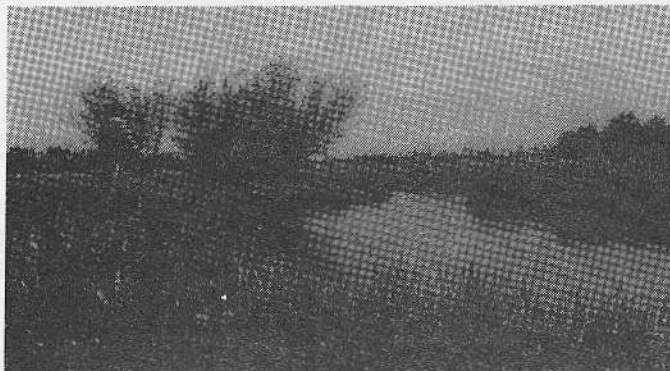

SE HER!

- i næste nr. af bladet kommer
udførlige kort over foreningens
fiskevande!

**Du finder dit
fiskegrej i Kvikly**

- STENGER
- HJUL
- HÅNDBØGER
- KROGE

- kort sagt, alt hvad en
sportsfisker behøver!!



**Sparekassen
Syddjylland**

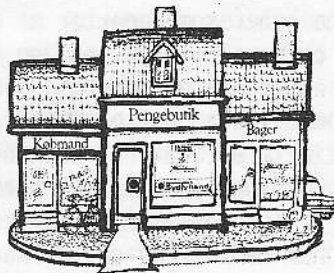

- din lokale pengebutik.

**...byg
med
Rio!**

RIO panelkonvektorer
RIO peneradiatore

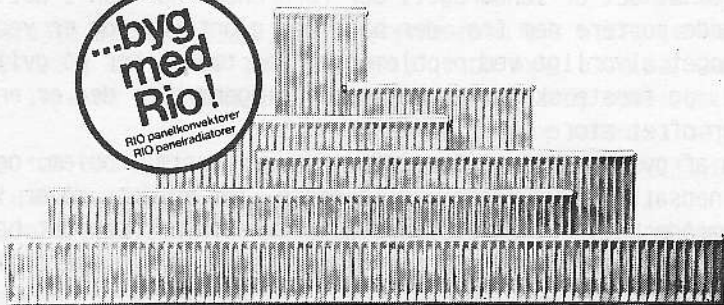

AKTIESELSKABET RIBE JERNINDUSTRI



fiskeRIBetrægtninger til lodsejerne!

Gennem de senere år har kontakten til lodsejerne ligesom ikke været helt, som den skulle. Vel snakker vore medlemmer nu og da med en lodsejer, og der er da også nogle, der nærmest har et personligt godt venskab fisker og lodsejer imellem.

Det ændrer imidlertid ikke den kendsgerning, at lodsejerne ikke får ret meget at vide om, hvad vi gør, og hvad vi tænker på at gøre, og hvis vi vil søge sympati for vore synspunkter hos lodsejerne, så er det ikke helt ulogisk, om vi orienterede lidt for dem.

Vi har bladet, og her kommer normalt de ting, som foreningen arbejder med, frem, så hvad er mere naturligt, end at vi fremover sender bladet til alle lodsejerne?

Mine evner som redaktør af dette blad har givet en del roser og nu og da en tidsel, og jeg vil byde mine nye læsere velkomne med et ønske om, at der også blandt lodsejerne er folk, der vil komme med indlæg til bladet.

Det er klart, at en forening som vor har en markant holdning til forurening, idet vi jo er ømme om fiskene, og det kunne derfor være af interesse, hvis der kom lidt "modvægt".

Vi har medlemmer, der parkerer ufornuftigt, andre, der opfører sig mindre pænt, nogle, der "taber" papir o.l., nogle, der ødelægger hegn og nogle, der gør sig uheldig bemærket på anden vis, men vi kan ikke lide, at man generelt skylder fiskere for at være sådan. Det samme gælder, når snakken er om forurening indenfor landbruget, det er de mange, der får skylden, men det er de få, der giver anledningen, og mon ikke en del landmænd er trætte af altid at høre, at det er landbruget, der forurener, når man i det mindste burde sortere dem fra, der både har gjort, og som er ved at gøre noget alvorligt ved problemerne. Jeg tænker her på gylleproblemet, og første skridt er her opbevaringen, hvor der er en del, der har ofret store beløb på tanke m.m.

Brugen af gylle, især på for lidt jord, er næste problem, og selv om de nedsatte mælkekvoter skulle bedre lidt på det, så er især vort område belastet at et stort antal kreaturer, men det beviser bare, at det er nødvendig med en saglig snak om tingene og ikke en masse ugennemtænkte påstande.

Iridlæg om dette emne efterlyses.

Til lodsejerne - velkommen som læser - og som skribent!

HUSK! HUSK! HUSK! HUSK!

1. Marts 1987

En SKÆBNESVANGER dag, for hvis di ikke har været på posthuset med dit medlemskort senest denne dag, så er du slet ikke medlem af RIBE SPORTSFISKERFORENING.

Dag, i år er 1. marts en søndag, og det betyder i almindelighed, at man kan indbetale første hverdag efter. At det så er fastelavnsmandag ændrer ikke noget.

Mandag den 2. marts er og bliver sidste frist for 1987.

Der er nogle, der regner med, at en del A-medlemmer vil melde sig ud i år, bl. a. fordi 1986 var dårlig - utrolig dårlig - og så fordi prisen er en smule høj.

Vi ved, at en del af de fjerntboende medlemmer kun kommer til at udnytte deres fiskekort meget lidt, og det undrer selvfølgelig, når man hører, at der er medlemmer, der har betalt i op til tre år uden overhovedet at have fisket. Den slags medlemmer er selvfølgelig "gode" medlemmer, og da vi jo allesammen ved, at en væsentlig forudsætning for at fange fisk er kendskab til fiskevandet, sker der yderligere det, at disse "gode" medlemmer næppe får fisk med hjem, den enkemte gang de kommer til åen.

De senere år har der været omkring en lille snes, der ikke har indløst/fornyet deres fiskekort, og er du en af dem, der stopper i 1987, så gør du foreningen en sidste tjeneste ved at sende dit kort retur eller ved at ringe til kasserer eller formand, for selv om resultatet er det samme, så er det nu rart at vide, om det er med vilje eller af glemsomhed, kortet ikke er blevet betalt.
Holger Sørensen

Holger Sørensen
Slem som at miste sit medlemskab i RIBE SPORTSFISKERFORENING=
så kommer jeg bare ikke ud at fiske, og det er næsten lige så
Nå, jeg må vende igen - ellers løber alt blodet til hovedet, og
ring eller returner kortet.
Hører du til dem, der vil overlade pladsen til et B-medlem, så
udsætte til i morgen, hvad du måske netop har glemt i morgen.
Forresten, det er tilladt at indbetale for 1. marts, så hvorfor
udfylder fangsrapporten, så har jeg fået noget for noget.
der er i fare for at glemme 1. marts, men hvis I så till gengæld
Selvfølgelig står jeres kasserer på hovedet for jer - altså jer,

VIGTIG - VIGTIG

OS FISKERE

FANGSTRAPPER

Bag på fiskekortet - altså den del foreningen får retur - er der en fin fangstrappert, og det er selvfølgelig meningen, at den skal udfyldes. O kan bruges - og vil sikkert blive brugt af mange i år - og man skal slet ikke skamme sig over et 0, for det er sikkert det tal eller begreb, der kommer flest af. Er du så heldig, at du har fanget 3 havørreder på henholdsvis 4, 6 og 9 pund, så lægger du sammen og skriver 3 stk. 9,5 kg, det er da nemt, og du skal jo i forvejen lige skrive navn og adr. på den modsatte side.

Juniorer, altså dem der ikke er fyldt 18 år den 31. marts 1987 slipper jo noget billigere, men til gengæld må vi kende deres fødselsdag, så derfor kære Juniorer, skriv lige jeres fødselsdag på inden I går på posthuset.

Sted	Havørred		Bækørred		Regnbue		Andet		
	Stk.	Kg.	Stk.	Kg.	Stk.	Kg.	Art	Stk.	Kg.
Ribe Å									
Gels Å									
Flads Å									
Norre Å									
Sam. Stk.									

Bemærkninger:

(Kg. = samlet vægt)

**-DET ER FOR JERES
EGENSKYLD!**

Så husk at udfylde bagsiden!!!



For et par dage siden modtog jeg "SPORTSFISKEREN".

Gennem flere år har dette blad været genstand for meget kritik, og uden at tage del heri, vil jeg gerne fremsætte et par synspunkter, som måske bliver trængt lidt i baggrunden.

Forskellen på bladkioskernes hylder i dag og for få år siden er stor. Specialblade på ethvert tænkeligt område står i dag side om side sammen med særnumre og eller årsjournaler af de samme blade, og formålet er selvfølgelig at tjene penge, at man så er nødt til at komme med relevant stof, og at man er nødt til at servere stoffet på en "særlig" måde for at få den ønskede markedsandel, ja, der er bare noget man tager med.

Hvis et medlemsblad skulle konkurrere med den slags blade, så er der ingen chance for "SPORTSFISKEREN" eller det blad du her læser, men her er det læserens indstilling, der afgør tingene. En avislæser, der køber BT eller Ekstrabladet, regner med at han finder nogle nyheder, der bliver serveret på en, (det rette ord kendes ikke) måde, og han ved, at der er en del tegneserier, et par bare piger, nogle skrappe påstande o.s.v.

Havde han nu købt Kristlig Dagblad i stedet, ja, så var forventningerne naturligvis tilsvarende anderledes, uden at dette blad kan kaldes kedelig.

Går vi et skridt videre og køber blade som Børsen o.l., så er vi over i en slags blade, som en masse mennesker vil kalde kedelige, men som andre finder højest interessante.

"FISK & FRI" er af mange betegnet som en konkurrent til "SPORTSFISKEREN", men er det tilfældet?

Burde man ikke nærmere sige en slags "sportsfiskernes ekstrablad"? Store fisk i lange baner, det er enhver sportsfiskers drøm, og en masse gode historier om fangster af storfisk sluges rå af de fleste af os, og uden overhovedet at stille spørgsmålstejn ved troværdigheden af historierne, så kan vi vel enes om, at det heller ikke har nogen betydning.

Anderledes er det for "SPORTSFISKEREN" der jo af tvingende grunde må holde sig på måtten, det faglige og det saglige må ikke lades ude, og desuden er "SPORTSFISKEREN" tvunget til at bringe en del om, hvad der er af møder o.l. i de forskellige kredse.

Iøvrigt mener jeg, at "SPORTSFISKEREN" er blevet bedre, og i disse miliøtider er det vigtigt at vi alle støtter DSF.

RING 05820699 og bestil bladet. Det behandler din hobby ordentlig.

De kolde tærs tid er inde!

De kolde tærs tid er inde
og sneen lægger sig på kryds og tværs
nys kun julen lå os mest på sinde
og vi ku` bare synge julevers!

Solen går sin bane lav og kold
krymper sig i blæsten
skotter ned på Jorden gold
og går så ned i vesten!

Høgen med det skarpe blik
kredser efter bytte
hvis som den jeg vinger fik
mod syd jeg ville flytte!

På en mark en krage går og krager
skutter sig - og gør et kragehop
mon den mindes somrens gode sager
der nok ku` fylde slunken kragekrop?

Og bag diget ræven går og lusker
synes krager er en mærkelig ting
og da en mus i græsset rusker
den fanges med et listigt rævespring!

På en pæl i mølledammen står
hejren grå med kolde fusser
ønsker at det snart igen er vår
med ørred, ål og fede tusser!

De kolde tærs tid er inde
forsigtig prøver man hos lilleemor
om hos hende er lidt lunt at finde
som man låne kan for gode ord?

Gode ord dog hjælper ikke
hun sir` at hun er kold som han
lover dog at hun vil strikke
ulden sok som sikkert varme kan!

Ulden sok ej trøster manden
for hans trang til varme er akut.
Han sig føler helt på spanden
og står op og drikker noet` sprut!

Joe Schimmelhouse!



LOVE
og
VEDTÆGTER
for
RIBE SPORTSFISKERFORENING

§ 1. FORENINGENS NAVN

Foreningens navn er "RIBE SPORTSFISKERFORENING". Hjemsted er Ribe.

§ 2. FORENINGENS FORMAL

Foreningens formål er at varetage medlemmernes interesse i at fremskaffe fiskevand, sikre medlemmernes adgang til disse, samt at opbølge fiskebestanden i de ejede/lejede fiskevande.

§ 3. FORENINGENS MEDLEMMER

- a. Enhver dansk mand eller kvinde kan søge optagelse i foreningen.
- b. Ansøgning skal ske til foreningens kasserer, men enhver optagelse skal godkendes af bestyrelsen.
- c. Ret til fiskeri i foreningens vande har alle, der har løst fiskekort.
- d. Arskortet, der samtidig er foreningens medlemskort, giver ret til fiskeri med 1 (een) stang ad gangen.
- e. Fiskekortet giver ret til at kontrollere andre fiskende.
- f. Enhver fiskende er ved åen forpligtet til at udvise god og sportslig opførsel.
- g. Ethvert medlem kan af bestyrelsen udelukkes af foreningen med omgående virkning uden krav på tilbagebetaling af indskud eller kort pris. Udelukkelsen skal dog godkendes af første ordinære generalforsamling.
- h. Intet medlem må til egen fordel eje/leje fiskevand, hvori foreningen har interesse. Det er ikke tilladt foreningens medlemmer at anvende eller røgte ruser eller andet selvfiskende redskab i vande, som er underlagt RIBE SPORTSFISKERFORENING eller andre foreninger tilsluttet DANMARKS SPORTSFISKERFORBUND. Dette gælder dog ikke lodsejere. Denne tilføjelse skal respektere et eventuelt regulativ ved Østeråen.
- i. Foreningens medlemstal er midlertidigt udvidet fra 350 til 365. Udover foreningens ordinære A-medlemmer optages B-medlemmer med begrænset fiskeret. Antallet af B-medlemmer kan begrænses af bestyrelsen, og skal i alle lige årstal forelægges den ordinære generalforsamling til godkendelse, forøgelse eller aftrapning ved stop for tilgang. Optagelse af A-medlemmer sker fra B-medlemmer, hvoraf 1/3 skal være juniorer, som samtidig forpligter sig til at deltage i foreningens juniorarbejde.

love fortsat

- j. Der må i RIBE SPORTSFISKERFORENINGEN vande fiskes fra og med 1. april til og med 31. oktober
For SAMMENSLUTNINGENS vand gælder SAMMENSLUTNINGENS til enhver tid gældende fredningsbestemmelser. (se fiskekortet)

§4. FORENINGENS INDTÆGTER

- a. Regnskabsåret går fra 1. november til 31. oktober.
Det reviderede regnskab skal forelægges generalforsamlingen til godkendelse.
- b. Prisen på fiskekort fastsættes af bestyrelsen.
- c. Ved modtagelsen af første årskort (A-kort) skal, udover årskortets pris betales et indskud, der udgør halvdelen af årskortets pris.
B-medlemmer betaler nedsat pris på årskort. Ved overgang til A-medlemsskab betales indskud.
- d. For juniorer op til 18 år (regnes som ikke fyldt 18 år første fiskedag i sæsonen, p.t. 1. april) betales nedsat kontingent og indskud. For medlemmernes børn UNDER 12 år er fiskeriet gratis, når børnene følges umiddelbart med forældrene.
- e. Ud over kontingent betales bidrag til en arbejdsfond med 10,- kr
- f. Betales kontingent ikke til foreningens kasserer senest 1. marts, betragtes vedkommende som udmeldt af foreningen.

§5. FORENINGENS BESTYRELSE

- a. Foreningens leder er formanden.
- b. Bestyrelsen består af 7 medlemmer. Disse vælges af generalforsamlingen og afgår efter tur med 2 hvert år. Formand og kasserer bør ikke være på valg samme år. Bestyrelsen kan vælge en kasserer uden for bestyrelsen.

Der vælges 2 bestyrelsessupl. og de er på valg efter tur hvert andet år. 1. supl. deltager i bestyrelsesmøderne.

Til valg opstilles: 1. Bestyrelsesmedlemmer og supleanter, der tager mod genvalg.

2. Mindst det antal A-medlemmer, der er nødvendige for en fuldtallig bestyrelse plus 1. og 2. supleant.

Til bestyrelsen er valgt de, der får flest stemmer, medens de efterfølgende er supleanter i stemmerækkefølge.

Stemmelighed afgøres ved lodtrækning.

Der vælges 2 revisorer, der afgår efter tur hvert andet år. Der vælges ligeledes revisorsupleant for 2 år.

- c. Bestyrelsen konstituerer sig selv. Formand og kasserer skal så vidt muligt være fra Ribe.
- d. Generalforsamlinger, bestyrelsesmøder og evt. fester holdes i Ribe.

love fortsat

- e. Formanden har ved enhver afstemning på bestyrelsesmøder og generalforsamlinger ret til at afgive sin stemme.

Ved stemmelighed træffer formanden afgørelsen.

§6. FORENINGENS GENERALFORSAMLING

- a. Generalforsamlingen er foreningens øverste myndighed.

- b. Generalforsamling indvarsles senest 8 dage forud ved evt. anonce i dagspressen, samt skriftligt til alle medlemmer. (fiskeRIBetragninger)

- c. Den ordinære generalforsamling afholdes hvert år inden 15. dec. Forslag, der ønskes behandlet af generalforsamlingen, skal være formanden i hænde senest 1. november.

Såvel ved ordinær som ved ekstraordinær generalforsamling skal forslag sendes til alle medlemmer sammen med indvarslingen til generalforsamlingen. (fiskeRIBetragninger)

- d. Indvarslingen skal ved ordinær generalforsamling indeholde denne dagsorden:

1. Valg af dirigent.

2. Formandens beretning.

3. Kassererens beretning.

4. Valg af bestyrelsesmedlemmer, revisorer og supleanter, herunder navnene på de, der er på valg, samt om de modtager genvalg. Kun A-medlemmer kan foreslås. Er vedkommende ikke til stede, skal skriftlig godkendelse foreligge. B-medlemmer har ikke stemmeret.

5. Indkomne forslag.

6. Eventuelt.

- e. Indvarsling af ekstraordinær generalforsamling skal indeholde dagsorden samt en begrundelse for indvarslingen.

- f. Følgende kan gennem bestyrelsen indvarsle til ekstraordinær generalforsamling:

1. bestyrelsen.

2. Mindst 2 medlemmer af bestyrelsen.

3. Mindst 20 af foreningens A-medlemmer.

- g. En lovligt indvarslet generalforsamling er beslutningsdygtig uanset det fremmødte antal medlemmer.

- h. Til almindelig vedtagelse kræves almindeligt stemmeflertal. B-medlemmer har ikke stemmeret.

- i. Ændring af love kan kun ske på en generalforsamling og kræver 3/5 af de afgivne stemmer for forslaget. B-medlemmer har ikke stemmeret.

- j. Stemmeafgivning kan kun ske ved personligt fremmøde.

- k. Såfremt eet medlem kræver det, skal afstemningen være skriftlig.

love fortsat

§7. FORENINGENS OPLØSNING

- a. Foreningens opløsning kan kun ske efter vedtagelse på først en ordinær generalforsamling, og efter ca 3 ugers forløb på en ekstraordinær generalforsamling.
- b. På begge disse generalforsamlinger kræves vedtagelse med mindst 3/4 af alle de afgivne stemmer. B-medlemmer har ikke stemmeret.
- c. Ved opløsning skal foreningens ejendele og midler overføres til fonden for fiskeriets fremme.
- d. Et navn på 3 medlemmer, valgt af den ekstraordinære generalforsamling skal påtage sig denne opgave.

LOVENE ER OPRINDELIG VEDTAGET I 1972 - SENERE ÆNDRINGER ER PAFØRT.
RIBE - JANUAR 1987 - BESTYRELSEN



1987 kontingent!

Den steg!

Generalforsamlingen vedtog at der skulle udsættes fangstmodne fisk for 20 kr pr. medlem. Desuden er udgiften til udsætninger for 1987 beregnet til at stige med et tilsvarende beløb, og selv om overskudet i 1986 var af passende størrelse, så er det nødvendig for en forening som vor, at der er økonomisk mulighed for at gøre lidt, hvis der skulle ske en ny ulykke, som den der ramte Flads å for ca. 10 år siden, og da noget sådant jo ikke helt kan udelukkes, så må vi i det mindste sikre os, at vi har mulighed for at genoprette en del af fiskebestanden.

De erstatningssager, der kom ud af Sommerstedulykken, er først nu inden for de sidste par år nået til en afslutning, og selv om det blev til erstatninger (små), så var det jo ikke så rart, hvis der skulle gå op mod 10 år med at vente på pengene, så bl.a. derfor har foreningen opbygget en formue, der kan være med til at tage brodden af en giftulykke.

Priserne for 1987 årskort blev:

A-medlemmer seniorer 600,- kr, juniorer 200,- kr, indskud 300,-kr

B-medlemmer seniorer 180,- kr, juniorer 70,- kr, indskud 0,-kr

Hvis dit kontingent ikke svarer til skalaen, så skriv.

JuniorNYT

Ribe Sportfiskeriforenings Junior afdeling

TURE

TURKALENDER FOR FØRSTE HALVAR 1987

Igen i år har vi planlagt en del juniorture. Vi har desværre set os nødsaget til at aflyse de faste ture som vi havde sidste år, dem som var en gang hver 14. dag.

Arsagen til aflysningen er simpelthen den at vi er blevet for mange, og at det derfor ville kræve en hel bus hver gang. Som de foregående år er turene delt op i ture for store og små juniorer. Dette er gjort dels for at begrænse antallet, dels fordi at der er nogle ture, som kræver en del fiske-mæssig erfaring.

Vi laver igen i år en tur til Sletterhage, som jo ligger pladseret på Mols. Vi havde en god tur derop sidste år, alle fangede fisk. I år er vi blevet så mange at vi er nødt til at lave to ture derop, en om foråret, og en om efteråret. Vi kan være ca. 15 på hver tur, og de der melder sig først til den første tur kommer med på den, de øvrige kommer så med på den næste.

SLETTERHAGETUREN

-som jo er årets store tur, den varer ca. 3 dage, det vil sige at vi skal overnatte to gange, det foregår på sølyst camping.

Prisen for turen vil blive ca. 150,- kr. Med i prisen er: kørsel, overnatning, og mad. Dog skal juniorerne selv have madpakke med til den første dag

Sletterhage-turen bliver fredag den 29. maj (skolefriday) afgang kl. 12.00 fra Valdemarskolen. Hjemkomst Søndag d. 31. maj kl ca. 20.00.

Atlan

Se tur-oversigt næste side

TUROVERSIGT

Marts

onsdag d. 18.Medetur
Store og små juniorer

Lørdag d. 28.Kysttur
Store juniorer, Kl. 13.00 fra Valdemarskolen

April

Torsdag d. 16. (skærtorsdag).....Gels å
Store og små Kl. 11.00 fra Valdemarskolen

Onsdag d. 29.Medetur
store og små

Maj

Torsdag d.14.Medetur
Store og små

Onsdag d. 20.Medetur
Store og små

Lørdag og søndag d. 23. og 24.Kysttur
Store juniorer Lørdag kl. 13.00 fra Valdemar sk.

Fredag d.29.-søndag d.31.Sletterhagetur
Store og små juniorer Fredag kl. 12.00 fra
Valdemarskolen.

Juni

Søndag d. 14.Kysttur
Store og små Kl 14.00 fra Valdemar skolen.

Søndag d. 28.....Gels å
Store og små Kl. 14.00 fra Valdemarskolen

MØDESTEDER: Når vi skal på medetur mødes vi ved Dagmarsøen
Kl.18.30 ved cykelbådene.

TILMELDING : Skal ske til Allan, Ib, eller Stig.
I skal tilmelde jer senest 14 dage før, for sent tilmeldte
kommer ikke med.Ved Sletterhageturen skal de 150 kr. betales
ved tilmelding.

Allan Tlf 05 42 45 27

Ib 05 42 23 15

Stig 05 42 46 71

Allan

DEBAT

Om at starte lidt for tidligt.

Med fare for at blive rigtig upopulær, tillader jeg mig alligevel at skrive denne artikel.

Ja, ja, jeg ved godt at kalenderen sagde, at i kære juniorer, måtte starte den 16. januar, med at fiske altså.

Det må i selvfølgelig også for min skyld, men husk at fiske på en ordentlig måde. Jeg forstår jer udmærket - en lang vinter uden nævneværdigt fiskeri er næsten uudholdeligt. - Og helt klart, det klør i fingrene for at komme igang igen, for at mærke en dejlig, fed, og livlig havørred trække i den anden ende.

Der er bare et stort men: ikke alle de fisk man kommer på krog med i årets første måneder er lige fede og livlige. De fisk jeg her tænker på er de såkaldte nedgængere, fisk som har været oppe i de små å-løb for at gyde. Disse nedgængere har ikke - eller næsten ikke taget føde til sig i den tid de har opholdt sig i åen.

Når havørreden har overstået gydningen, trækker den atter mod havet som jo er dens spisekammer. På vejen til havet finder den sig nogle behagelige pladser i åen uden for megen strøm, og med en rimelig tilgang af fødeemner. Disse fødeemner er der ikke for mange af på denne tid af året, og havørreden hugger derfor på alt der ligner noget der er værd at proppe i munden. En plads som ovenfor beskrevet findes der flere af, også i de stykker af Nørreåen, som er frie for fiskeri netop nu.

Derfor kære juniorer, når i tager på fisketur nu, så fisk med omtanke. Brug under ingen omstændigheder små kroge, i skal op i str. 2 som noget af det mindste. Og lad så være med at fiske med rogn fra laksefisk, rognen egner sig meget bedre til at blive i vandløbet, og så sidenhen vokse sig til en dejlig havørred. Hvis i bruger orm som agn så giv modhug så snart iser fisken hugger, den skal ikke have tid til at sluge krogen. Der er jo stor mulighed for at det er en nedgænger, men der er lige så stor sansynelighed for at det er en undermåler. Det bedste ville faktisk være at i sleb modhagen på jeres krog helt væk, så de fisk der skal genudsættes let kan løsnæs.

Og lad så være med at tage ud at fiske hver dag, spar på kræfterne og på antallet af fisk i åen, begge ting er bedre i sommer- og efterårs månederne.

I kan selvfølgelig fange grøndlændere som er trukket op i åen fordi den ikke bryder sig om kulde og saltvand på samme tid. I kan også være så heldige at komme på krog med en overspringer, det vil sige en havørred som af en eller anden årsag springer en gydning over. Jeg vil håbe for jer at i får en fisk eller to i fryseren, og så håber jeg så at i siger til jer selv, at resten fanger vi når de (havørrederne) kommer til sommer.

Hvis i begynder at tænke som ovenstående, er i på rette vej. Der er heller ingen som kan beskyldte os for at drive rovdrift på bestanden, og vi kan også bedre tillade os at deltage i debatten om garnfiskeriet ved vore kyster og i vores åer. Lige til sidst vil jeg fortælle jer hvad en "grønlænder" rent fatisk er.

"Grøndlænderen" som danske sportsfiskere har døbt den lille trinde havørred, som oftest ikke når de forjættede 40 cm. "grøndlænderen" er en ikke gydemoden havørred som i årets koldeste måneder trækker op i vore åer.

Det vides ikke med bestemthed hvorfor den trækker op i åen, men nogle biologer mener at den ikke kan lide, høj saltindholdighed i vandet, kombineret med lave kuldegrader.

Her har jeg dog mine tvivl, p.g.a. de havørreder der lever i havdambrug, ingen mulighed har for at trække op i åerne, men de overlever jo alligevel.

Allan

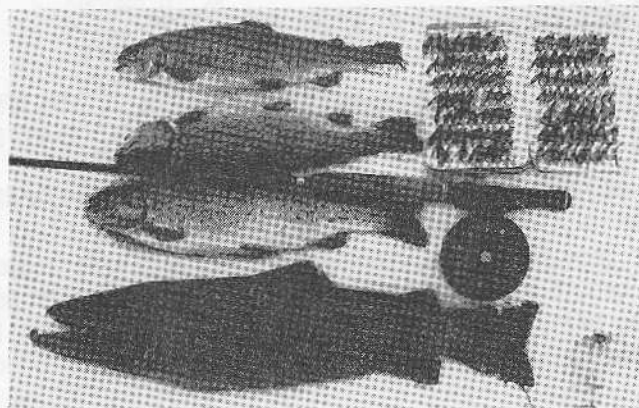

-vinterørreder
-der er faktisk
nok af dem.
Men spar på
dem og dine
kræfter

BESKRIV- ELSER

EN TUR TIL MØRRUM

Ved gode venners hjælp havde jeg i maj 1986 lejet en hytte på en skrænt ned mod Mørrum å. Bedre udsigt kunne man ikke ønske sig, da vi fra hytten kunne se åen, og hvem der færdedes dernede med fiskestangen. Mælkebøtter i tusindvis prydede marken mellem hytten og åen, og langs denne blomstrede hægen, der duftede stærkt efter honning, og bierne summede da også lystigt i de store træer. Vi kunne bare konstatere, at maj er mindst lige så skøn i Sverige som den er her i Danmark - blomsterflor og fuglesang - og bedst af alt - der var laks i åen!

Det så vi allerede den samme aften, som vi ankom til Mørum, for selvfølgelig skulle vi lige en tur ned til Domænværket og til det store sving ved jernbanebroen. Netop der så vi storlaks, der med dovne bevægelser snart viste ryggen som et marsvin, snart sprang helt fri af vandet.

Ikke sært, at laksefeberen indfandt sig omgående - og den holdt si i de 5 dage vort ophold varede! Vi måtte dog hurtigt konstatere, at selv om der var masser af laks, var der kun få, der ville bide, og de få, der ville, havde næsten alle held til at slå sig løs igen.

Da der er masser af træer ved åen, bruges vadefiskeri meget, men jeg må tilstå, at jeg synes, det ser næsten idiotisk ud, når en mand står i vand til armhulene og forestiller at fiske med flue. Det er nu heller ikke nødvendigt for at komme i kontakt med fisk, for selv på strækningen fra Domænværket til jernbanebroen, hvor man næsten går som i en park, så jeg en ung svensker i bare en halv time miste to svære laks, begge taget på flue, men mistet på grund af for tyndt forfang. For det er netop det farlige ved åens blide udseende på dette stræk, det kan få en til at glemme, hvor mange kræfter, der er i de nystegne laks, som godt kan veje mellem 15 og 20 kg., og man må huske, at der under den stille overflade godt kan skjule sig store sten, der egner sig glimrende til at slide et forfang/spinneline over. Og netop det kom også jeg ud for.

Efter i flere dage at have slidt med den tunge splitcane fluestang skulle min lette, men stærke spinnestang i brug på feriens sidste dag. Mange steder så man store fisk vende i overfladen, andre stod og søbede småfluer i sig og enkelte tog sig en lufttur - altsammen med til at holde laksefeberen vedlige. På et roligt stræk havde jeg lagt mærke til en bestemt fisk. Den stod foran en stor sten og viste sig med få minutters mellemrum i overfladen med en mægtig hvirvel. Mens jeg nærmede mig en plads, hvor fisken kunne nås med et kast, kom en anden laks op lige ud for, hvor jeg stod, og omgående kastede jeg til den med min wobler, og den vendte nok så nydelig efter den - uden at tage. "Fandens osse!" Mon det ikke er sådan man tænker i slig en stund? Trods mange flere forsøg efter samme fisk, kom der ingen yderligere reaktioner. Jeg måtte nu hen at prøve den store fisk ved stenen. Aen er ret bred på dette sted, og minder mere om en flod, så der skulle et langt kast til for at præsentere grejet på rette vis. Jeg monterede en lakseske på 30 gram på min nye 0,40 m.m. line - jo, det skulle være stærkt nok - men ak og ve!

Kastet for kort første gang - men andengang sad den lige i øjet, det vil sige, at den traf tæt på modsatte bred, og svang så i en passende dybde ned mod fiskens standplads - og da tog den!!! Men du fredsens kineser - hvilke kræfter var der ikke i laksen! Min stang og line blev udsat for et pres - som de begge stadig mindes med gru! Der var ingen muligheder for at følge fisken nedstrøms - der stod træer og buske på begge sider af min plads, så det var bare med at holde igen alt hvad kræfter og grej kunne magte. Mange gange var fisken i luften, og den prøvede den gamle fidus med at vedne næsen nedstrøms og baske med halen op i linen, men også det holdt grejet til - og så begyndte jeg at tro på, at fisken skulle blive min. Den blev mere rolig og kom nærmere - men langt fra godvillig, men jeg havde da fået den væk fra de farlige træer og fra stenen, hvor den havde haft sin plads. Den gik nu i rolige cirkler tæt ud for mig, og i min grænseløse naivitet bilder jeg mig ind, at nu er det mig, der bestemmer!

Jeg låser hjulet - griber efter fangstkrogen - og så sker tragedien!

Inden jeg overhovedet får fat i fangstkrogen tar` fanden ved fisken - den slår en række saltomotaler og når ned til nogle trærodder bare ti meter neden for mig - og så holder linen ikke mere! Og så står man der og føler sig som en ren idiot - og samtidig forbandet over, at fisken skulle gå med lakseskeen. En lille trøst var det, at jeg havde set, at den sad i mundvigen på fisken, og at

den derfor let kunne gøre sig fri af den igen. Jeg har nemlig i anden sammenhæng erfaret, at en fisk, der er kroget i svælget simpelthen dør af iltmangel.

Og så trasker man slukøret hjemad til lillemer - der for en gangs skyld ikke var med ved åen - og hun kunne nok se, at jeg havde været ude for noget sindsoprivende, og hun kunne jo slet ikke tilgive sig selv, at hun ikke var taget med - for så havde jeg bestemt fået fisken - som hun så trøstende så!

Det var så afslutningen på en skøn ferie ved Mørrum å - men ingen kan vel forbavses over, at der er planlagt en tur igen til næste år-!

Kunne andre blive fristet er det ret enkelt at komme derop. Færgen fra Grenå til Helsingborg og så ca. tre timer med bil - og man er midt i det lille paradis. Kort bestilles på Domæneværket, Mørrum. Men husk - godt grej - og sund fornuft bedes medbragt!

Erik Madsen

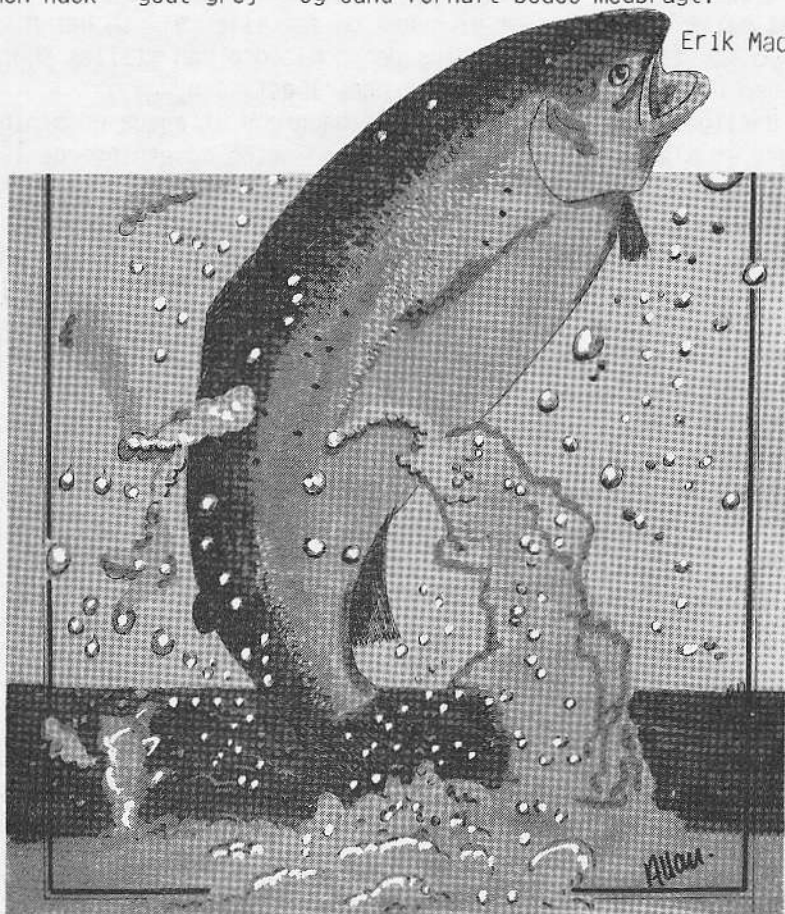

GENERALFORSAMLINGEN I GLIMT

Som sædvanlig fik vi en livlig, interessant og saglig generalforsamling, og selv om det med saglig ikke altid har været en selvfølge, så ser det nu ud til, blive tilfældet, og det er jo glædeligt.

Erik, vores formand, havde budt et par af fiskerikontrollens folk til at komme, og efter en velkomst til de to samt til hele forsamlingen konstaterede Erik, at foreningens forhåbentlig dårligste sæson var slut og håbede, at dette kun var en enlig "svale".

Den dårlige sæson måtte have et par ord med på vejen, og her blev omtalt forurening, de mange net i Østeråen, den lave vandstand og fiskeriet i Vesteråen, hvor Mikkelsen jo ikke kunne undgå at blive nævnt, men om vi synes om det eller ej, så har Mikkelsen jo lov til at fiske, medens der nok bedre kan stilles spørgsmål ved de fiskemetoder, der anvendes i østeråen.

Den dårlige sæson skal endog ses på baggrund af øgede udsætninger og det er planen at gøre endnu mere ved netop udsætningerne i 1987 bl. a. vedtog man at alle skulle af med 20,- kr ekstra til udsætning af fangstmodne fisk i Nørreå og Fladså, og da Gram Sportsfiskerforening også arbejder med tilsvarende planer, så er der måske en mulighed for, at tidligere tiders gode bækørredfiskeri i Fladså kan komme igen.

Desuden er der et lakseforsøg i gang, hvor vi sammen med Gram-folkene prøver om det kan lade sig gøre at få en laksestamme i gang i vort åsystem. Det må som en sidebemærkning nævnes, at det i den forbindelse er vigtigt, at de, der fanger laks - såvel i 1987 som senere - skriver dette på fangstrapporterne, så det deraf kan ses, om der kommer en ændring om nogle år i lakseantallet.

Juniorafdelingen kører nu fint. Helt op til 30 unge mennesker er samlet til junioraftnerne i Valdemarsskolen i Ribe. I samme forbindelse fik vor afgående bestyrelsesmedlem og tidligere formand Bjarne Poulsen tak og rosende ord for en utrættelig indsats, der i bred forstand gjaldt bestyrelsesarbejdet, men i særlig grad juniorafdelingen.

På Jokers spørgsmål oplyste Erik at lakseudsætningerne omfattede 20.000 stk yngel, 10.000 stk halvårs- og 5.000 stk helårslaks. Det mistede stykke fiskevand var også et varmt emne, og det må vel gentages, at medlemmerne må gøre deres bedste for ikke at blande sig i, hvad lodsejere og deres børn foretager sig.

generalforsamlingen fortsat

Forslaget til ændring af teksten vedr. valg blev vedtaget.

Forslaget om 20,- kr ekstrakontingent blev ændret til at være

20,- kr for både A- og B-medlemmer - senior som junior.

Jøker havde 3 forslag om forbud mod ormeffiskeri i vort fiskevand opdelt i 3 afsnit.

Til afstemning (skriftlig) kom det ene forslag vedr. Nørreåen, men da dette blev forkastet med 10 stemmer for - 63 stemmer imod og 2 blanke trak Jøker de andre forslag tilbage.

Kassererens forslag om at vælge Allan Dinesen (B-medlem/Juniorleder) ind i bestyrelsen kunne generalforsamlingen ikke godtage, men til gengæld kom der fra et medlem forslag om, at juniorlederne kunne deltage i bestyrelsesmøderne uden stemmeret, og dette blev løsningen.

Generalforsamlingen genvalgte derefter Erik Madsen og Peter Thomsen ved mundtlig afstemning efter opfordring fra et af de mødte medlemmer.

Ved skriftlig afstemning om supleanter fik Finn Silber 53 stemmer og Knud E. Jensen 49 stemmer.

Bjarne Poulsen slap ikke helt ud af det - han er nu revisor, og Jens Ole Simonsen er revisorsupleant.

Årets største fisk - 9 kg - pokal til Egon Buck. Forresten, jeg har endnu ikke mødt Egon uden smil og godt humør, så måske skulle vi lære lidt af ham - ikke blot om at fange store fisk, men--- Endnu en oplevelse under "eventuelt"!

En af vore medlemmer - Jens Mathiesen, Hanstedhus - har det med at tage farver og andet nødvendig tilbehør med, når han skal til Ribe på fisketur, og når så fiskene er lidt slappe, så ender det med at de skønne landskaber langs vor å bliver til de skønneste akvareller, og netop 1 stort og 2 mindre akvareller var, hvad en overrasket formand pakkede ud en måneds tid før generalforsamlingen - tilsendt af Jens Mathiesen.

Nu er giveren bestemt ikke amatør på området, og det så også ud til, at medlemmerne var af samme opfattelse, for salget af lodder til 5,- kr/stk gik så godt, at der blev næsten 1700,- kr til ud sætninger ud over det sædvanlige.

Tak til Jens Mathiesen!

Der var ikke mange fangstrapper at trække lod mellem, men det lykkedes at finde 3 vindere, (næste år husker vi det - alle)

Til slut et hurra for vor forening, og derpå gule ærter, der som sædvanlig var gode.

9156

1125

00

FRANK OLSEN

HØJVEJ 4
6510 GRAM

papir Huset

CODANHUSCENTRET - 6760 RIBE - TLF. 05-42 49 59

tej ESPERTEN **Boston** **YOU & ME**

Lasbo
FOTO

favor

POUL NYGAARD
RIBE

SALTGADE 9 . 6760 RIBE
TELEFON (05)420171

VARDE BANK
- NR. 1
I RIBEAMT!

VARDE
BANK



Haugaard 42 03 10
Torvet 6

Det er lækkert -
det er fra

HAUGAARD

