

fiskeRIBEtragtninger

MEDLEMSBLAD FOR RIBE SPORTSFISKERFORENING

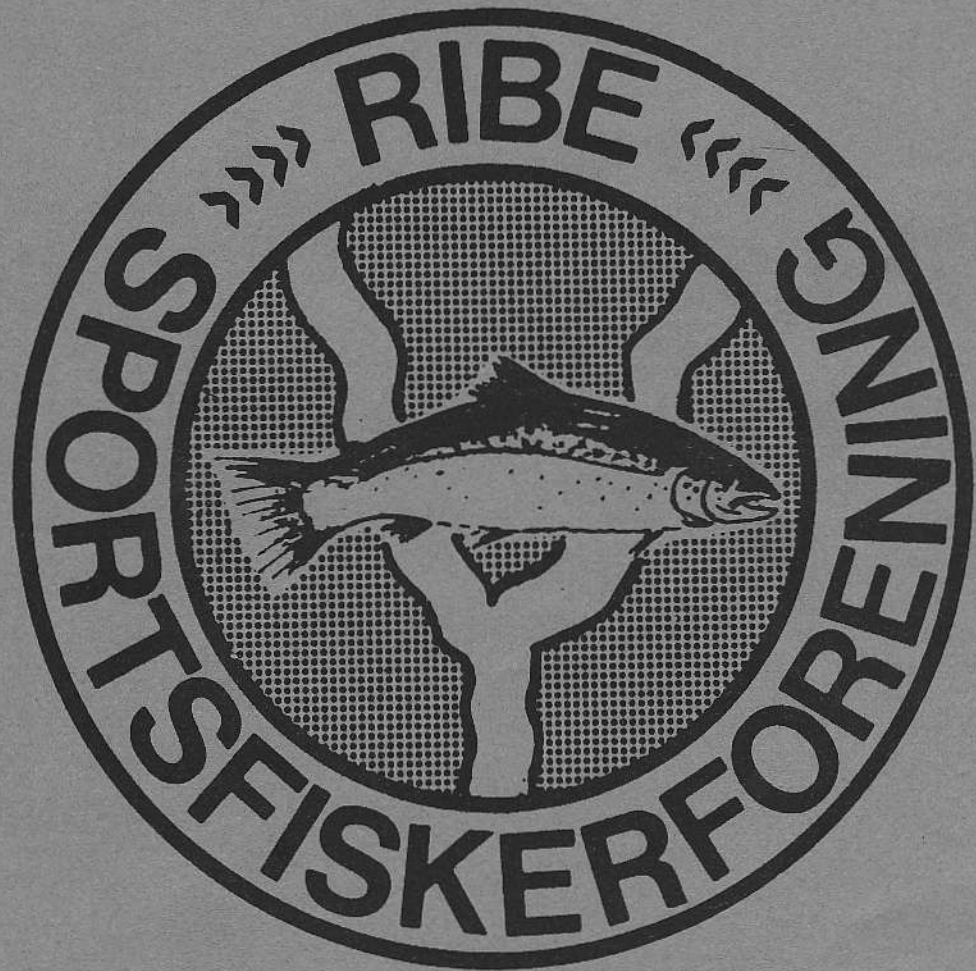

3. ÅRGANG

NR. 3

1986

"fiskeRIBetrægtninger"

Medlemsblad for RIBE SPORTSFISKERFORENING.

Redaktion: Holger Sørensen og informationsudvalget.

Eftertryk også kun i uddrag kun med foreningens skriftlige tilladelse.

Hvem er i RIBE SPORTSFISKERFORENING:

Formand:	Erik Madsen, Fredensvej 20 6650 Brørup	05381437
Næstformand:	Bjarne Poulsen, Darum	05179339
Kasser:	Holger Sørensen, Plougsvadvej 35 6683 Føvling	05435291
Best.medl.:	K.E.Krautwald, Bramdrupdam	05568221
	Peter Thomsen, Ribe	05420954
	Bent Nissen, Esbjerg	05132538
	Carl Otto Madsen Ribe	05422223
I. supp.	Frank Grøn, Ribe	05421627
Fiske.kont.	Bent Olsen, Gram	04821550
	John Tosti, Esbjerg	05122521
	Bened Hedegård, Ribe	05423324
	Erik Madsen, Brørup	05381437
	Bent Nissen, Esbjerg	05132538

Bestyrelsesarbejdet er opdelt i følgende udvalg:

Østerå:	Bent Olsen, Bjarne Poulsen, Th.Løndøff, og Carl Otto Madsen.	
Arbejde v. å.:	Peter Thomsen, Bent Nissen, K.E. Krautwald, C.O.Madsen.	
Ribe å:	K.E. Krautwald, Bent Olsen, Ib Nilsen.	
Pleje/ugsætn:	Erik Madsen, Peter Petersen, Svend Madsen, C.O.Madsen og Bent Olsen.	
Information:	Holger Sørensen, Bjarne Poulsen, Ib Nielsen og Allan Dinesen.	
Kontrakter:	Erik Madsen, Holger Sørensen, C.O.Madsen og Peter Thomsen.	
Kano:	C.O.Madsen og K.E.Krautwald.	
Juniorafd:	Ib Nielsen, Skyttevej 33	05422315
	Allan Dinesen, Øster Vedstedvej 55	05424527
	Stig Dybro, Skyttevej 33	05424671
	Holger Sørensen, Plougsvadvej 35	05435291

Henvendelse bør ske til de respektive udvalg, hvor udvalgsfor-
manden er nævnt først.

Breve bedes sendt til formanden eller kassereren.

Vintersystemer!

**FLUEBINDING
STANGBYGNING**

- stort udvalg
til fiskerens
anden sæson



**Hos
Ribe
Sport**

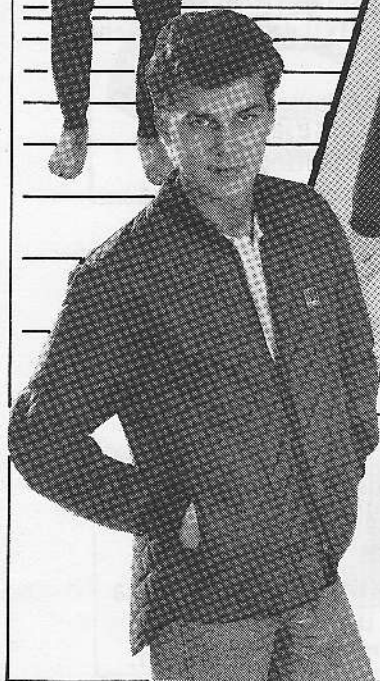

SÅDAN!

Varme ting til
en kold tid...

- vi fører Helly

Hansen's store

program i ting der
luner...



RibeSport

SALTGADE 2 - 6760 RIBE - TLF. 05-423801

NYT

GENERALFORSAMLING.

Det er allerede en kendsgerning, at vi igen i år, vil afholde generalforsamling i samme udmærkede rammer som sidst nemlig i Kviskly's Cafeteria i Ribe.

Datoen er LØRDAG den 6. december. Det regnes med kl. 14.00.

Dagsorden samt forslag, der evt. skal til afstemning, vil komme i næste nummer af FiskeRI-BEtrægtninger ca.15 november 1986.

Altså X i kalenderen ved d. 6.dec.1986 kl.14.00

Kassereren.

NYT

Afmærkninger.

For flere år siden - ca. 10 eller mere - var det ikke sjældent, at man så diverse pæle langs åen - pæle, der oftest havde noget med såkaldte reguleringer at gøre.

Der opstod blandt lyst/sportsfiskere en skræk/angst for disse pæle, og at vi i dag hader pælene er ganske klart.

Men -

De myndigheder, der dengang mente at vandløb skulle være lige, har skiftet mening. Vinden blæser i den anden retning - omend svagt - så dog i den rigtige retning, og det uanset hvem "man" er.

Pælene da!

De pæle vi nu ser ved åen må vi prøve at se som noget positivt. De bruges bl.a. til at måle sandvandring o.l. ja sågalt er der (endnu kun enkle) pæle, der har noget med genetablering af gamle sving at gøre.

Der er forsvundet et par pæle fra A-stykket, og det er jo kedeligt, altså nú, hvor vi har lidt medvind.

Altså - hvis du ser en, der hiver i en pæl - så sig til ham, at det må man ikke.

Kassereren.

*Du finder dit
fiskegrej i Kvikly*

- STENGER
- HJUL
- HÅNDBØGER
- KROGE

*- kort sagt, alt hvad en
sportsfisker behøver!!*



**Sparekassen
Syddjylland**

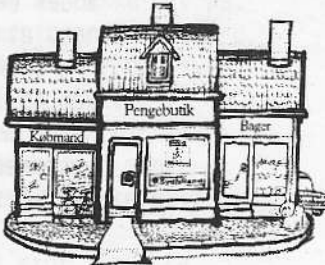

- din lokale pengebutik.

**...byg
med
Rio!**

RIO panelræktorer
RIO panelradiatorer



RI AKTIESELSKABET RIBE JERNINDUSTRI

DEBAT

Endelig

kom regn, men vi var også på grænsen til at skulle fiske efter tørfisk.

Der var ikke meget vand i åen - og endnu mindre fisk - det sidste i en naturlig følge af det første.

Men nu har det regnet og der er igen vand i åen og minsanten om ikke der også er fisk, det sidste i relation til de uholdbare mange net og ruser i Østeråen.

Iøvrigt, netfiskeriet er inde i et overdrev af format og vi må håbe, at det går som med alt andet nemlig at overdrev skaber forbud. Jeg mener, at jeg almindeligvis forsøger at se sager fra flere sider, men her oplever vi, at en meget lille gruppe øver rov på en i forvejen hårdt medtaget natur, uden på nogen måde at være med i at holde liv i noget som helst, så her er selv mine anskuelser ensidige.

Holger.

DEBAT

Forurening

Vi har været inde på det før, og vi prøver igen..
Hvad er forurening ?

Er det en hund der sætter sit _ _ _ ?

I byen ja - på landet nej

Jamen hvad er det så ?

Det er når man blander sig et naturligt forløb på en måde, der ændrer dette forløb.

Det vil altså sige, at fremskridt er forurening ?

Nej og ja - indholdet af fremskridt og dens bivirkninger må først vurderes.

Og dertil kommer, at vi er nogle hyklere - allesammen - for hvem vil undvære følgende: bil - el - TV - oliefyrfjernvarme - vand i hanerne - køleskab - fryser - støvsuger - kaffemaskine -

traktore - skrivemaskine - regnemaski-
ne o.s.v - o.s.v.

og fagta er jo, at alle disse forbrugsgoder er meget forurenende - det er industrien - slagteren -mejerierne o.s.v. der forurener, siger vi, men det er jo netop forbrugsgoderne der stammer fra disse steder. Landbruget kan jo heller ikke gå ram forbi, men selv om vi i nogen grad som lystfiskere har et nært forhold til netop denne gren af forureningen, så er vores reaktion nok en smule overdrevet og ofte helt fejlrettet, men når en formentlig dygtig mand som landbrugets præsident på det nærmeste påstår, at landbruget overhovedet ikke har andel i den forøgede nitratmængde i åerne, så er det svært at finde et fornuftigt grundlag at diskutere på. Der var engang, hvor kloakudledninger fra mindre - også nu og da større - bysamfund var den synlige direkte årsag til forurening i åløbene. Rensningsanlæg blev bygget og år for år bedredes situationen - vandet blev næsten pænt - og bortset fra nitrat og diverse opløste salte var det også rent - at se på.

Desværre er nitrat et uheldigt stof i større mængder, og da nedsivningen til grundvandet nu viser sig er det svært at forestille sig hvad man kan gøre, for nedsivningen tager fra 20 år og opefter før den viser sig.

Hvad er nitrat ?

Kunstgødning består hovedsaglig af 3 ting fosfor - kali og kvælstof. De to første er mængdemæssig de små og hertil kommer, at de lige-

JEG BRUGER
OGSÅ VARDE BANK!
-NATURLIGVIS...



Saltgade 4
6760 Ribe
Telefon
05 42 29 11

**VARDE
BANK**

som binder sig til mulden, hvorimod den kvælstof, der ikke optages af en rod vil arbejde sig længere og længere ned.

Det er klart, at den måde og ikke mindst det tidspunkt kvælstoffet udbringes på er en afgørende faktor, og da kvælstof uanset om det er kunstgødning eller gylle, koster penge, er det forkert bare at skælde landbruget ud for det de gør - bedre var det, hvis man kunne påvise bedre økonomisk udbytte ved ændret brug og det er netop her man sætter ind nu - til alles fordel.

Men.....

Lige en bemærkning specielt til de ivrigste storprocenter inden for landbruget:

Hvis man øger sin produktion på grundlag af brug af flere kemikalier - mere gødning - mere kraftfoder - større dyrlægeregninger o.s.v. uden man samtidig øger sin fortjeneste tilsvarende, så er det forurening - ikke blot af jord og vand men også af selve det erhverv der er tale om - landbruget - afsætningsproblemer har landbruget nok af, så jeg kan ikke se bedre end at enhver produktion, der ikke giver et afkast må undgås.

Skal vi slutte med os!

Vi forurener ikke - vel ?

Og da slet ikke, når vi er på fisketur ????

Den var ikke go' - men vi.....

Vi er ikke en sk.. bedre. Uden at blinke tager vi bilen og forurener luften med osen fra par eller flere liter benzin - og er stolte hvis den er blyfri - vor påklædning - vor madpakke - lommelærken - vort grej og meget andet er resultatet af en eller anden forurening.

Løsningen på foruerningsproblemet er således ikke inden for synsvidde, men hvert lille skridt der betyder mindre forurening end før er et bidrag og som bekendt

"mange bække små" .

Holger

DEBAT

Bmedlemmer - Nørreåen.

Efter nogen debat på generalforsamlingen 1985 blev det tilladt for B-medlemmer (forsøgsvis) at fiske i Nørreåen.

Hvad årsagen kan være, så er det antal B-medlemmer, der har gjort brug af denne mulighed, lille - ja det er i det hele taget meget få af vore medlemmer, der besøger denne å, og medens man en god søndag træffer 30 af vore medlemmer på Gelså A-stykket, så er der næppe mere end 3 ved Nørreåen.

Den er svær at fiske i, vil nogen sige - der er masser af grøde og kønne vandblomster, så det er lidt af en kunst at styre grejet - men hvem har sagt at det skulle være let? Er det ikke netop udfordringen man søger.

Facit: forsøget bør fortsætte til næste år, idet der med den nuværende erfaring ikke er grundlag for at ændre noget.

Kassereren.

BESKRIV- ELSER

HAVØRREDENS VANDREINSTINKT.

Med denne overskrift indledte to biologistuderende deres afsluttende opgave fra universitetet i Århus, og da undersøgelserne foregår i Nørreåen (Tved å), fortæller de i denne og efterfølgende artikler hvad forsøgene går ud på.

Da megen fiskeribiologisk forskning i havørredens liv og levned har drejet sig om dens

havophold syntes vi det kunne være spændende at beskrive havørredens ferskvandsophold. Dette bragte os til Ribe, da man kun få steder i landet finder bestandstætheder som i Ribe å. Vi kan imidlertid ikke elektrofiske en å som Ribe Vesterå effektivt, og derfor valgte vi det mindre tilløb Tved A som udgangspunkt for vore undersøgelser.

De perioder af havørredens liv der forløber i ferskvand er alle præget af vandringer, og således har vi opdelt vores undersøgelse i tre dele:

1. Smoltvandringen til saltvand
2. "Grønlander"-vandringen
3. Gydevandringen.

Nu vil jeg gerne forklare grundigt hvad hvert enkelt delforsøg går ud på, men for overskuelighedens skyld tror jeg det er bedre at tage dem ét for ét, og så fortsætte med disse små artikler i de næste numre af FiskeRIBE-tragtninger.

1. Smoltvandringen til saltvand.

Det er kendt, at bækørred og havørred er arvemæssigt samme art, og dette indebærer at de er i stand til at få levedygtigt afkom indbyrdes. Imidlertid viser det sig at være praktisk umuligt at skelne mellem de to typer indtil de er to-tre år gamle. På dette tidspunkt af ørredens liv vil en del af en given bestand i løbet af forårsmånederne marts-april-maj blive blanke og få løse skæl, og slutteligt udvandre til havet. Man har undersøgt alderen på fangne smolt, og det har vist sig at ca. 70% af ørrederne udvandrer som 2-årige, og at dette er konstant for flere danske vandløb. Samtidig har der vist sig det generelle mønster, at 3/4 af havørrederne er hunner. Det sidste er interessant, da det tyder på en sammenhæng mellem køn og smoltvandring, og dermed mulighed for, at udvandringsinstinktet er genetisk bestemt i forbindelse med køns-

kromosomerne.

Vores forsøg i forbindelse med smoltvandringen er forholdsvis simpelt. Det, vi ønsker at belyse, kunne man stille op som et spørgsmål: "Hvilken type 1-års ørredudsætning giver flest havørreder?".

Vil det være bedst med udsætning af ørred, som man véd stammer fra havørred, eller kan man blot benytte dambrugsørreder, og så få lige så mange havørreder?.

Disse spørgsmål er væsentlige alle steder, hvor man ønsker at skabe eller forbedre en bestand af havørred eller bækørred.

Derfor har vi gjort følgende:

1. Indkøbt 5000 stk. 1-års dambrugsbækørred, som vi har mærket og udsat i Kems-gård bæk (tilløb til Nørreåen).
2. Mærket (på anden vis end ovenstående) et lignende antal 1-årige naturfisk i Kems-gård bæk. Disse fisk er ikke "rene" afkom af havørred, men indeholder givet en større del havørred-gener, da denne bæk er det vigtigste gydevandløb for Tved A-havørrederne.

Og så er vores plan at gøre følgende:

3. Til vinter (86/87) vil vi elfiske bækken for at finde ud af, hvor mange af vores to typer fisk der har overlevet den kolde årstid. Regneeksempel:

Naturfisk	400 stk.
Dambrugsfisk	350 stk.

4. I månederne marts-april-maj vil vi opstille en smoltfælde (jernruse) i munden af Kems-gård bæk og således fange de vandrende smolt, som optælles, og den procentuelle udvandring udregnes. Regneeksempel:
Smolt af Naturfisk 133 stk.
Smolt af Dambrugsfisk 70 stk.

Vi kan således udregne et procentuelt udvandringsinstinkt:

Naturfisk 33%

Dambrugsfisk 20%

Disse beregninger er naturligvis simplificerede, men illustrere hvorledes man i praksis kan få sat tal på hvad man egentligt får ud af at fange og stryge møderfisk til produktion af sætterfisk. Og således et lille bidrag til den løbende diskussion vedrørende ørredstammer og mål-orienteret ørredopdræt.

Christian Dieperink



Overtro ?

Det er fredag, det er september, det er den 17/9-82. Vejeret, let brise fra vest efter nogle dage med hård vind, samme vejr som

sidste år og året før - der begge dage gav havørred, så afsted det måtte jeg. Min gode ven Bent skulle også med som de foregående to år.

At vi lystfiskere har en del overtro i os, vil jeg ikke benægte, men alligevel bør vi ikke overvurdere tilfældighederne - vel !!!!

Iført militært overskudstøj, meget praktisk, og fiskegrej - alt med, intet glemt - for alle ved at vender man om efter noget, så giver det ingen fisk. Altså fylder jeg grej i bilen - pokkers kopper til kaffen, skal jeg hente dem, ja selvfølgelig, kopper har jo ikke noget med fiskeri at gøre, og så er det jo "bare" overtro. Nede ved åen ser alt ud som årene før, og så i gang med et par store "lækre" orm, som vil kunne enhver havørred, netop på denne dag MIN DAG. Jeg bør nævne at den 17/9-80 fik jeg mit livs første havørred, så at det er min dag - med den vind - Bent er med, det må blive til fisk. Fiskeriet havde været en times tid uden nogle af de rigtige hug, tiden var inde til kaffe en af de gamle danske og noget lømmefilosofi angående fiskeri og havørredfiskeri i særdeleshed.

Medens vi sidder der og udklækker nye og lader gamle teorier vende endnu engang, rejser en stor bølge sig i vandet, lige præcis på samme måde som d.17/9-81. Da sad Bent og undertegnede i samme situation, da en bølge viste at en havørred jagtede. Det var ihvertfald min teori dengang. Dengang skiftede jeg til spinner (Mepps 4 sølvblank) og fik min første havørred på spinner. I kan vel godt se hvor det bærer hen ad -min dag.

Det kan ikke undre at jeg igen engang ville udskifte orm med spinner - det var jo min dag. MEN... jeg havde ingen Mepps 4 sølvblank med, det havde Bent. Jeg ved ikke havordan I har det med lånt grej, jeg har ihvertfald aldrig fanget på den slags. Jeg beroligede mig selv med at det "bare" var overtro, for hvad er forskellen på Bents Mepps 4 og min - nul - .

Jeg lister ud i vandet og fisker på livet løs, alt imens tænker jeg over det der med overtro, Hvorfor er folk i almindelighed og lystfiskere i særdeleshed så overtroiske. Skal man til eksamen så "pøj-pøj", spyt efter mig. Hos lystfiskere er det "KNÆK og BRÆK". Det skyldes jo nok at

lystfiskeri trods alt har noget med held at gøre. Er man taget afsted på en fisketur og vender om efter glemte ting - så ingen fisk. Som vor kære formand konstaterer i sin bog "Folk og Fisk" fanges ingen fisk i måneskin.

For at vende tilbage til knæk og bræk, hvad betyder det. Jo det er temmelig tåbeligt i vore så oplyste tider. Det er et ønske til lystfiskeren om at hans line må knække og hans fiskestang må brække., al den ulykke for at takkes noget som en fiske gud - det må da kunne kaldes overtro. På trods af at jeg har smadret et spejl har jeg aldrig været forfulgt af 7 års ulykke. På trods af at jeg ofte har fået (æ vug) det sidste af kaffen har jeg aldrig født, hvilket kan skyldes mit køn. Jeg har da af og til set en sort kat gå over vejen, uden efterfølgende ulykke. Der er af og til blevet sagt "held og lykke" før en eksamen uden at

Overtro NUL.

Nu skal kastet være korrekt, lidt længere ned af åen og ind mod sivene - så skal den være der. JA- den huggede, der er liv på linen. HA da fik den med lånt grej en for boven. NAE- nå en 20 cm. aborre, det var jo ikke lige det.

Efterhånden var den lette brise blevet til storm indeholdende vand, kaffen var drukket og filosofien afløst af tænderklapren. Vi måtte hjem til tørt tøj og varm kaffe.

Nok en fisketur slutter uden fisk, men lige idag MIN DAG, de fordømte kopper.....

Kære fiskevenner i skal ikke lade jer styre af overtroen, men alligevel

KNÆK og BRÆK

Stig.



BESKRIV- ELSER

Fiskerens Fisk.

Regnbueørred - Salmon Gairdneri.

Regnbueørredens naturlige hjemegn, er den Nordamerikanske Vestkyst. Den blev indført i Danmark i 1890'erne og findes i Danmark i 3 hovedtyper: Den havgående, en type som er stationær i vandløbet, og en som periodevis trækker op i søerne. I årnas løb er disse tre typer dog krydset så meget at det ikke mere er muligt at se forskellen, dog er den havgående regnbue altid blank i havet og umiddelbart efter opgangen - som oftest falder i marts måned. Den "søgående" type findes med sikkerhed kun et sted i Danmark, nemlig i Karlsgårde sø, hvor store regnbuer hvert forår trækker op i søen. Den stationære findes i næsten alle vandløb, hvortil der er knyttet et dambrug.

Regnbuen er kun konstateret ynglende på Fyn, men bestanden var så lille at den uddøde efter få år. Det menes også at der er en lille naturlig bestand i Hoptrup å.

Som sportsfisk er regnbuen af nogle kaldet laksefiskens proletar, dette kan have sin berigtigelse hvis man tænker på de regnbuer som opholder sig nær dambrug. Mange er også af den opfattelse at den er konkurrent til vores hjem-

lige bækørred.

Forsøg har dog vist at regnbuens standplads er helt forskellig fra bækørredens. Regnbuens foretrukne pladser er dybe åer med langsomt strømmende vand. Forsøget viste også at den så og sige ikke opfattede fiskeyngel som fødeemner, dens føde består hovedsageligt af orme, insekter, snegle og krepsdyr.

Regnbuen er faktisk en udmærket sportsfisk idet den for det første er en udmærket fighter, for det andet har den vildt levende regnbue en tilvækst som gør den istand til at fordoble sin egen vægt på en måned !

Steelheaden (den havgående type) har ikke samme hjeminstinkt som laks/havørred, det eneste som vides med sikkerhed er at den søger op i ferskvand 1-2 gange årligt. Steelheaden er den mest interessante set med sportsfisker øjene, idet den er, med sikkerhed, en vildt levende fisk.

Hvordan fanges den så ? P.g.a. mængden dyrdes der ikke noget målrettet fiskeri efter den. Men en ting er helt sikkert: nemlig at agnen som benyttes skal være meget småt, da steelheadens naturlige fødeemne ligger i småtings afdelingen. Som bevis herpå er en spinnefangst steelhead fra Vesteråen, hvor mange går med meget store agn. Steelheaden blev taget at en ikke lokalt kendt sportsfisker, på en Mepps 1.

Går man efter steelhead på kysten skal man finde de små fluer frem str.6-10, disse må gerne være farvestrålende forår og efterår/vinter, hvorimod fluerne om sommeren bør være sorte/grålige, gerne med tyndt bundet palmer hackle. Er det spinner/blink man vil prøve lykken med skal man også ned i de små størrelser, ikke mere end 10 gram.

Får man så først en steelhead på krogen, er proletar begrebet absolut gjort til skamme.

Allan.



Gels å har givet de første flotte fisk, 12 pund og 75cm. lang er en af dem.

Med bladets næse for at opsnuse en god historie, nåede vi et interview med hr. Havørred før livshistorien sluttede for ham.

"Jeg blev født i 1979 i Gels ås dejlige og elskede vand.

Min mor og far kender jeg ikke, de forlod mig før jeg blev født, lidt barskt, men i min familie er vi klar til at klare os selv fra begyndelsen.

Fra min fødsel og de næste 2 år tilbragte jeg i det ferskvand, hvor alverdens fare forsøgte at tage livet fra mig. Gedder som grådigt og glubske kastede sig over een, når man stille svømmede forbi. Disse mange attentater fik mig som 2 år gammel og 16 cm. lang til at svømme ud til havet, en verden hvoraf mit navn stammer, en verden som jeg aldrig tidligere i mit liv havde set.

Efter at have lagt Kammerslusen bag mig, havde jeg kun et mål. Jeg ville være storfisk. Dette er nu ikke det helt store problem thi vadehavet er et vidunderligt spisekammer.

Efter 2 år i dette spisekammer havde jeg nået en størrelse af 38 cm. imponerende ikke sandt, jeg svømmede rundt på evig jagt efter føde, med den størrelse havde jeg ikke så mange fjender, faktisk kun 2 - sælen og menneskets forurening og net.

Aret efter som 54cm. stor påvirkede kærlighedens hormoner mig så kraftigt, at jeg begyndte min første gydevandring, tilbage til barndommens vand. Mødet med det gamle fædre vand var ikke helt så beklageligt som det kunne have været, mange stræbte efter mit liv. Lige fra Kammerslusen, hvor de første net mødte mig til alle de sportsfiskere i Vesteråen, alverdens blink, spinnere, fluer samt orm blev præsenteret for mig. Efter at have passeret fristelserne kom så det store chock. Østeråen lignede stadig det gamle triste syn, net over alt, selv Inge- mar Stenmark ville resikere at blive fanget her.

Og mange af mine fætre og kusiner advarede mig kraftigt, mod at begå samme fejl som dem, der nu sad fanget i net eller ruse. Jeg slap helskindet igennem dette mareridt og pustede ud inden jeg drejede op ad Fladså. Efter leg vendte jeg tilbage til vadehavet. Det havde været meget hårdt så jeg var meget sulten, men vægten begyndte hurtigt at komme og 66 cm. lang startede jeg på næste gydevandring. Selve turen kendte jeg og alle de farlige steder kendte jeg, så turen var ikke noget problem. Efter legen kæmpede jeg mig tilbage til havet. Her hørte jeg om den fantastiske fætter på godt 27 pund der havde tabt sin livs kamp. Vi var nogle stykker der ville blive større end de 27 pund. Målet var 15 kilo. Men et lille fejltrin, netop det at spise i åen kan være umådelig farlig glemte jeg. En orm blev enden på mit liv".

Vi takker hr. Havørred for at have tid.

OS FISKERE

Lidt om moral
- eller mangel på samme.

Alle ved hvor stort et arbejde foreningerne rundt om i landet gør for at bevare fiskebestandene i vores åer. Dette er iøvrigt heller ikke gratis. De udgifter som er forbundet med foreningens udsætninger, bliver for langt den største del udredt via forningens kontingenter. Det vil altså sige den enkelte fisker på det nærmeste betaler for sine egne fisk eller gør han/hun.

Det burde i alle tilfælde være som ovenfor beskrevet. Men desværre findes der blandt os lystfiskere nogle meget sorte "sorte sjæle"

En af vore naboforeninger, Gram Sportsfiskerforening, satte i foråret fangstklare bækørred ud i Gram å. Størrelsen var mellem 30-40 cm. altså pæne fisk og dyre, som bækørred i den størrelse jo er.

Men alt for foreningens sportsfiskere og bestanden. Desværre var der nogle stykker som følte sig hævet over al lystfisker moral. De fiskede løs, sågar på selve dagen for udsætningen. Enhver kan forestille sig hvordan disse fisk har det. I ren og skær aggression hugger de på alt der bevæger sig.

-Forøvrigt er netop nyudsatte fiskskondition -
-og smags mæssigt lang fra den naturlige bestands. Dette som bibemærkning.

Resultatet for disse "sorte sjæle" udeblev da heller ikke. En fangede sågar så mange at vedkommende udbød dem til salg i Gram by. Dette var godt nok et ungdommeligt element, men med et fædrende ophav som har fisket gennem mange år.

For at gøre en lang ting kort:

TAG IKKE FLERE FISK END DU SELV KAN BRUGE

- TIL ET MALTID FORSTAS -

Allan.



Hvis det ikke var fordi det er sandt skulle man tro det var løgn.

- At være eller ikke at være, det er spørgsmålet . Et godt gammelt, klassisk ordspil som kan overføres på os, lystfiskere forståes. Hvad er vi så - eller hvad er vi ikke, os lystfiskere eller sportsfiskere for den sags skyld.

Lad os tage en ganske almindelig god dansk lystfisker, gennemsnits selvfølgelig, lidt fanatisk, men gennemsnits - fisker. Han hedder forøvrigt Olsen. Olsen skal på week-end fisketur og har været så storsindet at invitere familien med, samt naboen, hvis kone skal til møde i basisgruppen.

Naboen har i sagens anledning fundet sin godt gemte fiskestang frem, et formidabelt "en gangs" sæt, købt i en legetøjsforretning i anden anledning. På det spinkle spinnehjul sidder en flere år gammel 0,60 line, men den slags forgår jo ikke, så naboen er klar til week-endens strabadser. Turen går til verdens bedste kystplads for torsk

og havørred. Efter at Olsens familie har fået plads til transistor, strikkesøj, ludospil, sengetøj, kaffemaskine, hundekurv o.s.v. er Olsens fiskegrej reduceret til næsten ingenting. Med sig har Olsen kun: fluestang, en og tohånds, spinnestang, blink, spinnere, fluer, rygeovn, kyststang, pirkestang, waders o.s.v. - Ved siden af dette synes naboens fiskestang vitterlig ikke af meget. Men ind kom det hele i naboens lille Fiat 600, og af sted det gik.

Naboen er barnefødt på øen hvortil turen går, og kender nogle fortrinlige smutveje til det lejede sommerhus og forøvrigt også til fiskepladsen. Naboen var forøvrigt også gammel spejder og lidt af en stifinder skulle man mene.

Efter en times smertefri kørsel nåede man frem til øen, kun opholdt af en enkelt punktering på alle fire hjul, takket være junior, som havde produceret nogle formidable stopklodser, til at lægge under hjulene, de havde blot en mindre teknisk fejl - som alle prototyper jo har - der stak søm ud alle vegne så - ja derfor.

Men Olsen samt co. nåede frem til øen, og naboen begyndte med smutvejene. Dem var der utroelig mange af. Rigtig utroligt mange.

Efter 3 timers rundtur på øen stod Olsens atter ved broen som førte til øen. Naboen kommenterede at nu kunne alle jo se hvor mange smutveje der var, så nu ville han køre med hovedvejen til sommerhuset selv om det var en omvej, sagde han. Olsens kom frem til sommerhuset efter 10 min. kørsel.

Nu skulle der fiskes, der var blæst op, det regnede og Olsens tro på det kommende fiskeri, steg i takt med vindens susen. Naboen mente det modsatte.

De kom til fiskepladsen, et par tålmodige sjæle havde fisket hele dagen, men ikke fanget så meget som en forkølet vandmand.

Naboen gik ud på molen for at demonstrere sin ikke glemte kasteteknik. Han tog et lille tilløb, svang stangen elegant, og det 80 gr. tunge torsdepirk beskrev en høj flot bue, mod de regntun-

ge skyer. Pirken landede i vandet bag ham, ca.20m. fra stenene som udgjorde molen. Efter at have spolet den løse line ind og fået kontakt med pirken, begyndte stangen at vibere, som når der var fisk på men-. "JEP" råbte naboen og landede elegant sin første torsk.

- Så ville Olsen igang. Efter modne overvejelser faldt valget på et lille slagt blink, med god kasteevne. Bremsen blev korrigeret, knuden til svirvlen korrekt bundet og Olsen var klar. Den 0,20 tynde line piskede af spolen og blinket tog vandet 100 m. ude. Det samme skete i næste kast, og i næste, og i næste. Olsen skiftede blink, fiske- de højt og dybt, langsomt og hurtigt, varieret og ensformigt. Men intet hjælp. Heller ikke nabovens veltilfredse suk ovenpå dennes varme kaffe og den lille varme opstrammer.Olsen blev ved. Naboen indfandt sig igen med sit udstyr.

Nu ville han fange havørred. Nabovens 0,60 line gik af spolen med en højlydt hvislen, priken ramte den- negang vandet 20 m. ude, med et plask som "mand over bord" og med kaskader af vand, så store kas- kader at de ikke kun stammede fra pirken, men og- så fra en havørred som naboen havde fanget i halen. Havørreden kom på land skøjtende afsted på bølge- toppen. Den holdt målet.

Olsen gik hen for sig selv. Olsen tænkte situa- tionen igennem. Men modet faldt, nu i takt med den faldende regn.

I mellemtiden fiskede naboen, han fangede selvfølge- lig endnu en havørred. Denne gang fangede han blot en anden fiskers line, som må være bristet i en tidligere kontakt med fisken. I alle tilfælde kom endnu en ørred skøjtende ind i overfladen, fisken knækkede linen, da den var på land.

Naboen stillede sig i læ for regnen, nød sin kaf- fe og syntes i hele taget at der her med sportsfis- kerer - trods alt ikke var så tosset.

I dag er Olsen botanisk interresseret og naboen fisker på livet løs, lige indtil Olsen bød ham med på en botanisk tur, hvor naboen fandt en sjæl- den orkide - men det er en anden historie.....

Joh- det er gangsk hvist.....

Allan.

JuniorNYT

Ribe Sportfiskeriforenings Junior afdeling

NYT

Så er vores junior aften startet. Vi har både nye og gamle ting på programmet.

For det første, selvfølgelig, fluebinding. derudover skal vi reparere vores grej og gøre det klar til næste sæson.

Vi skal lave fangstnet, spinnere, woblere, grejkasser.

Til jul er der film om sportsfiskeri på programmet.

Der kan til hver junioraften købes sodavand for kr. 3,-, overskuddet går til juleafslutningen.

Så har vi i år indført en bødeordning for manglende oprydning og for sjusket omgang af de gratis materialer I juniore får stillet til rådighed.

Allan.

B-juniorer.

Det kniber med fødselsdagene på en del af juniorerne og for de der bliver 12 inden næste sæson begynder, er det klogt at skrive et brev til kassereren med oplysning om CPR-nr.. Det samme gælder iøvrigt de der er fra 12 til 16 år.

Nogle vil rykke op næste år, men som bekendt skal man være mindst 12 år og selvfølgelig have det laveste nr. på listen.

Det kunne være passende at gøre opmærksom på, at det år man er fyldt 12 inden sæson start må man IKKE fiske på fars (eller mors) kort. Forældre, der kører deres børn og evt. nabo-børn til aften- eller anden kursus er velkommen til at blive hele aftenen og evt. lære lidt også

Kassereren.

9156

0000001355

00

SØREN RIIS

RYLEVÆNGET 4
6760 RIBE

Papir Huset

CODANHUSCENTRET - 6760 RIBE - TLF. 05-42 49 59

ten ESPERTEN **Boston** **YOU & ME**

Lasbo
FOTO

favør

POUL NYGAARD
RIBE

SALTGADE 9 . 6760 RIBE
TELEFON (05)420171

VARDE BANK
- NR. 1
i RIBEAMT!

VARDE
BANK



Haugaard 42 03 10

Torvet 6

Det er lækkert -
det er fra

HAUGAARD

